



# แผนพัฒนาท้องถิ่น(พ.ศ.๒๕๖๑-๒๕๖๕)

## ฉบับทบทวนปรับปรุงครั้งที่ ๑/๒๕๖๔

เทศบาลตำบลเกวียนหัก อำเภอขลุง จังหวัดจันทบุรี



เทศบาลตำบลเกวียนหัก

งานนโยบายและแผน

๐-๓๙๕๙-๓๑๙๓, ๐-๓๙๕๙-๓๑๙๔ ต่อ ๑๕

[www.kwianhug.go.th](http://www.kwianhug.go.th)



ประกาศเทศบาลตำบลเกวียนหัก  
เรื่อง ประกาศใช้แผนพัฒนาท้องถิ่น (พ.ศ.๒๕๖๑ - ๒๕๖๕)  
ฉบับทบทวนปรับปรุงครั้งที่ ๑/๒๕๖๔ เทศบาลตำบลเกวียนหัก

\*\*\*\*\*

ด้วยเทศบาลตำบลเกวียนหัก ได้ดำเนินการจัดทำแผนพัฒนาท้องถิ่น (พ.ศ.๒๕๖๑ - ๒๕๖๕) ฉบับทบทวนปรับปรุงครั้งที่ ๑/๒๕๖๔ เทศบาลตำบลเกวียนหัก ตามขั้นตอนและวิธีการแห่งระเบียบว่าด้วยการจัดทำแผนพัฒนาขององค์กรปกครองส่วนท้องถิ่น พ.ศ.๒๕๔๘ และที่แก้ไขเพิ่มเติมถึง (ฉบับที่ ๓) พ.ศ.๒๕๖๑ เป็นที่เรียบร้อยแล้ว

อาศัยอำนาจตามระเบียบกระทรวงมหาดไทยว่าด้วยการจัดทำแผนพัฒนาขององค์กรปกครองส่วนท้องถิ่น พ.ศ.๒๕๔๘ และแก้ไขเพิ่มเติม (ฉบับที่ ๓) พ.ศ.๒๕๖๑ ข้อ ๑๗ ข้อ ๒๔ และ ข้อ ๒๕ จึงประกาศใช้แผนพัฒนาท้องถิ่น (พ.ศ.๒๕๖๑ - ๒๕๖๕) ฉบับทบทวนปรับปรุงครั้งที่ ๑/๒๕๖๔ เทศบาลตำบลเกวียนหัก เพื่อใช้เป็นกรอบในการจัดทำงบประมาณรายจ่ายประจำปี งบประมาณรายจ่ายเพิ่มเติม งบประมาณจากเงินสะสม รวมทั้งวางแนวทางเพื่อให้มีการปฏิบัติให้บรรลุวัตถุประสงค์ตามโครงการที่กำหนดไว้ในแผนพัฒนาท้องถิ่น (พ.ศ.๒๕๖๑ - ๒๕๖๕) ฉบับทบทวนปรับปรุงครั้งที่ ๑/๒๕๖๔ เทศบาลตำบลเกวียนหัก

จึงประกาศมาให้ทราบโดยทั่วกัน

ประกาศ ณ วันที่ ๑๔ เดือน ตุลาคม พ.ศ. ๒๕๖๔

(นายพรหมณ์ มุกดาสนิท)

นายกเทศมนตรีตำบลเกวียนหัก



## ๑.๒ ลักษณะภูมิประเทศ

ลักษณะภูมิประเทศของตำบลเกวียนหัก พื้นที่ตำบลเกวียนหัก เป็นพื้นที่ภูเขา ร้อยละ ๓๐ ของพื้นที่ทั้งหมด และเป็นภูเขาสูง มียอดเขาสูงที่ประมาณ ๕๔๗ เมตรเหนือระดับทะเลปานกลาง ส่วนที่เหลือเป็นที่ราบเชิงเขา และที่ราบริมน้ำ มียอดเขาที่สำคัญ คือ เขาสระบาป ลักษณะทางน้ำของตำบลเกวียนหัก มีทางน้ำสายหลัก คือ ๔ สาย ได้แก่ คลองตะปอนใหญ่ (คลองวันยาว) คลองคานรูด คลองเกวียนหัก และคลองขลุ้ง

คลองตะปอนใหญ่ มีต้นกำเนิดจากเขาสระบาปทางทิศตะวันออกเฉียงเหนือของหมู่ ๒ บ้านตะปอนใหญ่ ไหลจากทิศตะวันออกเฉียงเหนือไปทางทิศตะวันตกเฉียงใต้ไหลผ่านด้านทิศตะวันตกของหมู่ ๑ บ้านตะปอนใหญ่ และเปลี่ยนทิศทางการไหลจากทิศตะวันตกเฉียงเหนือไปทางทิศตะวันออกเฉียงใต้ บริเวณด้านทิศใต้ของหมู่ ๑ บ้านตะปอนใหญ่ ซึ่งเรียกชื่อว่าคลองวันยาว ไหลผ่านทิศใต้ของหมู่ ๒ บ้านคานรูด หมู่ ๔ บ้านคานรูด หมู่ ๓ บ้านคานรูด หมู่ ๕ บ้านเกวียนหัก เปลี่ยนทิศทางการไหลจากทิศตะวันออกเฉียงเหนือไปทางทิศตะวันตกเฉียงใต้บริเวณด้านทิศใต้ของหมู่ ๕ บ้านเกวียนหัก จนถึงเขตแบ่งตำบลเกวียนหักและตำบลหนองซิม อำเภอลำลูกเกด จากนั้นไหลวกกลับไปทางทิศตะวันออกเฉียงเหนือ ไหลผ่านด้านทิศตะวันออกเฉียงใต้ของหมู่ ๑๐ บ้านหัวอ่าง และเปลี่ยนทิศทางการไหลจากทิศตะวันตกเฉียงเหนือไปทางทิศตะวันออกเฉียงใต้ ไหลเข้าสู่หนองซิม อำเภอลำลูกเกด และตำบลวันยาว อำเภอลำลูกเกด

คลองคานรูด มีต้นกำเนิดจากเนินเขาสระบาปทางด้านทิศเหนือของหมู่ ๔ บ้านคานรูด ไหลจากทิศเหนือไปทางทิศใต้ ไหลลงอ่างเก็บน้ำคลองคานรูด ไหลผ่านตอนกลางของหมู่ ๔ บ้านคานรูด ไหลผ่านด้านทิศตะวันออกของหมู่ ๒ บ้านคานรูดผ่านด้านทิศตะวันตกของหมู่ ๓ บ้านคานรูด ไหลไปบรรจบกับคลองวันยาวทางด้านทิศใต้ของหมู่ ๓ บ้านคานรูด คลองเกวียนหัก มีต้นกำเนิดจากเขาสระบาปทางด้านทิศเหนือของหมู่ ๖ บ้านเกวียนหัก ไหลจากทิศเหนือไปทางทิศใต้ไหลผ่านด้านทิศตะวันออกของหมู่ ๖ บ้านเกวียนหัก ผ่านด้านทิศตะวันตกของหมู่ ๗ บ้านเกวียนหัก หมู่ ๕ บ้านเกวียนหัก ไหลไปบรรจบกับคลองวันยาวทางด้านทิศใต้ของหมู่ ๕ บ้านเกวียนหัก

คลองขลุ้ง มีต้นกำเนิดจากภูเขา ด้านทิศตะวันตกเฉียงเหนือของหมู่ ๔ บ้านแกวคลอง ไหลจากทิศตะวันตกเฉียงเหนือไปทางทิศตะวันออกเฉียงใต้ไหลผ่านตอนกลางของหมู่ ๔ บ้านแกวคลอง เปลี่ยน ทิศทางการไหลจากทิศเหนือไปทางทิศใต้ บริเวณด้านทิศใต้ของหมู่ ๔ บ้านแกวคลอง ไหลผ่านตอนกลางของหมู่ ๑๐ บ้านหัวอ่าง ไหลไปบรรจบกับคลองวันยาวทางด้านทิศใต้ของหมู่ ๑๐ บ้านหัวอ่าง

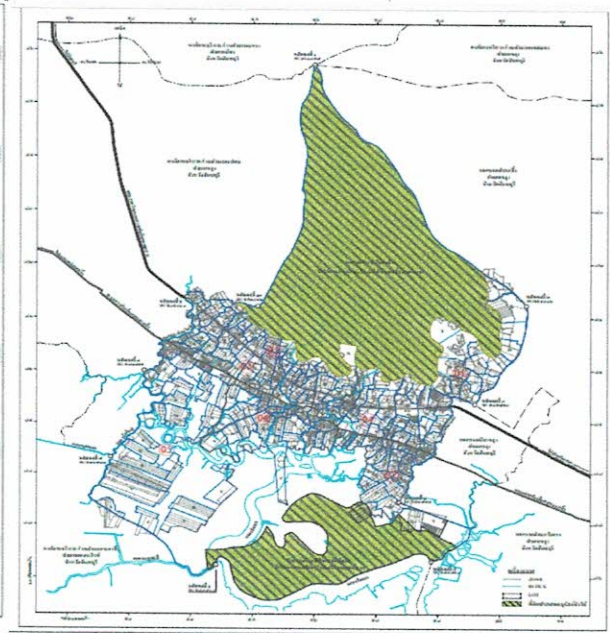
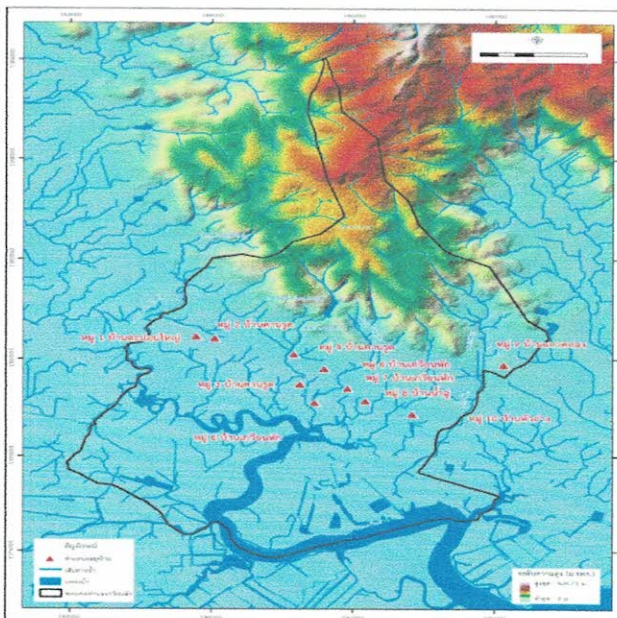

### ๑.๓ ลักษณะภูมิอากาศ

ลักษณะภูมิอากาศของตำบลเกวียนหัก โดยทั่วไปมีลักษณะคล้ายภูมิอากาศของจังหวัดจันทบุรี อยู่ภายใต้อิทธิพลของมรสุมที่พัดเวียนประจำฤดูกาล ๒ ชนิด คือ มรสุมตะวันออกเฉียงเหนือที่พัดปกคลุมในช่วงฤดูหนาว ตั้งแต่ประมาณกลางเดือนตุลาคมถึงกลางเดือนกุมภาพันธ์ ซึ่งจะนำความเย็นมาสู่จังหวัด และมรสุมตะวันตกเฉียงใต้ที่พัดปกคลุมในช่วงฤดูฝนประมาณกลางเดือนพฤษภาคมถึงกลางเดือนตุลาคม จากลักษณะภูมิประเทศที่มีชายฝั่งทะเลและมีเทือกเขาอยู่ใกล้ทะเลด้านเปิดรับ มรสุมตะวันตกเฉียงใต้จากอ่าวไทยเต็มที่ จึงทำให้ฝนตกมากตามแนวภูเขาและชายฝั่งทะเล โดยจังหวัด จันทบุรีมีฝนตกชุกตั้งแต่เดือนมิถุนายน เป็นต้นไปจนถึงเดือนกันยายนสามารถแบ่งฤดูกาลออกได้เป็น ๓ ฤดู

ฤดูหนาว เริ่มตั้งแต่กลางเดือนตุลาคมถึงกลางเดือนกุมภาพันธ์ ซึ่งเป็นช่วงของมรสุมตะวันออกเฉียงเหนือพัดปกคลุมประเทศไทย ซึ่งพัดพาเอามวลอากาศเย็นและแห้งจากประเทศจีนเข้ามาปกคลุมประเทศไทย แต่เนื่องจากจังหวัดจันทบุรีอยู่ในละติจูดที่ต่ำและมีพื้นที่ติดบริเวณชายฝั่งทะเลซึ่งได้รับอิทธิพลจากลมทะเลทำให้อากาศไม่หนาวเย็นมากนัก

ฤดูร้อน เริ่มตั้งแต่กลางเดือนกุมภาพันธ์ถึงกลางเดือนพฤษภาคม เมื่อเปลี่ยนเข้าสู่ฤดูร้อน อากาศจะร้อนขึ้นแต่ได้รับกระแสลมจากทะเล ทำให้อากาศไม่ร้อนอบอ้าวมากนัก อุณหภูมิเฉลี่ยตลอดปี ๒๗.๔ องศาเซลเซียส อุณหภูมิสูงที่สุดที่เคยตรวจวัดได้ ๓๘.๘ องศาเซลเซียส เมื่อวันที่ ๙ เมษายน ๒๕๕๒

ฤดูฝน เริ่มตั้งแต่กลางเดือนพฤษภาคมถึงกลางเดือนตุลาคม เป็นระยะที่มีมรสุมตะวันตกเฉียงใต้พัดปกคลุมประเทศไทย ซึ่งจะนำความชื้นจากทะเลอันดามันพัดผ่านอ่าวไทยเข้าสู่ภาคตะวันออก ทำให้อากาศชุ่มชื้นและมีฝนตกชุกทั่วไป ซึ่งจังหวัดจันทบุรีนับเป็นจังหวัดหนึ่งที่มีฝนมากจังหวัดหนึ่งของประเทศไทย มีปริมาณฝนสะสมเฉลี่ยต่อปี (ตั้งแต่ปี ๒๕๔๖ - ๒๕๕๘ รวม ๑๓ ปี) ประมาณ ๓,๐๘๙.๙๕ มิลลิเมตร

(ที่มา: ศูนย์ ภูมิอากาศ สำนักพัฒนาอุตุนิยมวิทยา กรมอุตุนิยมวิทยา)

### ๑.๔ ลักษณะของดิน

ทรัพยากรดินในตำบลเกวียนหักมีความอุดมสมบูรณ์ เป็นลักษณะดินร่วนตะกอนปนทราย สามารถระบายน้ำออกได้ดีถึงดีมาก เหมาะแก่การทำการเกษตรและเพาะปลูก การใช้ประโยชน์ที่ดินของตำบลเกวียนหัก แบ่งเป็นพื้นที่ประเภทต่างๆ ดังนี้ พื้นที่ชุมชนในหมู่บ้านต่างๆ เช่น ที่ตั้งบ้านเรือน สถานที่ราชการ ศาสนสถาน และสถานศึกษา ซึ่งตั้งกระจายอยู่ในตอนกลางของพื้นที่ตำบล พื้นที่เกษตรกรรมส่วนใหญ่ใช้สำหรับปลูกไม้ยืนต้น ไม้ผล เช่น มังคุด ทุเรียน เงาะ มีอาชีพรองคือ ทำนา กุ้ง และประมงและทำนา มีพื้นที่สาธารณประโยชน์เป็นที่ดินของรัฐ ซึ่งประชาชนสามารถใช้ประโยชน์ร่วมกันได้ และพื้นที่อื่นๆ เช่น ถนน ฝาย แหล่งน้ำ ได้แก่ อ่างเก็บน้ำบ้านคานรูด ฯลฯ

#### ลักษณะธรณีวิทยาตำบลเกวียนหัก

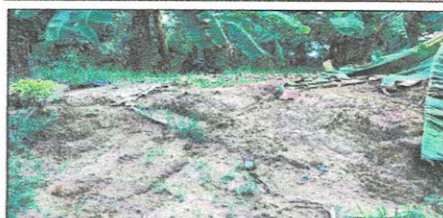

### ลำดับชั้นหินและธรณีวิทยาโครงสร้าง

ลักษณะทางธรณีวิทยาตำบลเกวียนหัก อำเภอขลุง จังหวัดจันทบุรี บริเวณด้านทิศตะวันออกเฉียงเหนือของพื้นที่มีหินยุคหินยุคไทรแอสซิก (Trgr๑)แทรกดันตัวขึ้นมาประกอบด้วยหินฮอร์นเบลนด์-ไบโอไทต์แกรนิต เนื้อปานกลางถึงเนื้อหยาบ ผลึกขนาดเท่ากันและผลึก ๒ขนาด บางส่วนเป็นหินไบโอไทต์แกรนิต ผลึกขนาดเท่ากัน มีแร่ทัวร์มาลีนและพั้งหินไดออไรต์ ตอนกลางของพื้นที่ปิดทับด้วยตะกอนยุคควอเทอร์นารี จำพวกตะกอนตะพัก(Qt) ประกอบด้วย ศิลาแลง ดินลูกรัง เศษหินในดินบนทรายและชั้นกรวด ด้านทิศใต้ของพื้นที่มีการสะสมตัวของตะกอนป่าชายเลนและตะกอนที่ราบน้ำขึ้นถึง(Qfm) จำพวกดินเคลย์ปนพีท เศษพืช และเศษเปลือกหอย และด้านตอนกลางค่อนข้างไปทางใต้ของพื้นที่มีการสะสมตัวของตะกอนทรายชายหาดและสันทราย(Qb) ประกอบด้วย ทรายและเศษเปลือกหอย(ที่มา: แผนที่ธรณีวิทยาจังหวัดจันทบุรี กรมทรัพยากรธรณี, ๒๕๕๐)

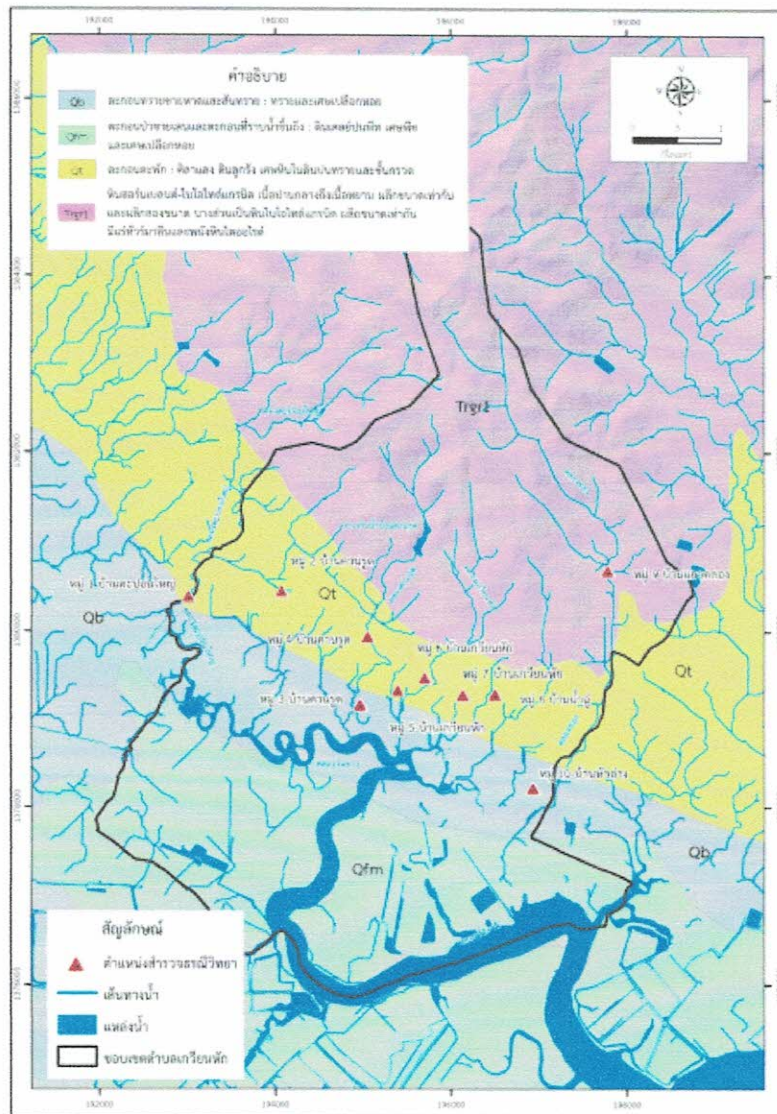

พบการแทรกดันของหินไบโอไทต์แกรนิต (Trgr๑) สีจาง เนื้อหยาบ ผลึกขนาดเท่ากัน ประกอบด้วย ควอตซ์ ไบโอไทต์ แพลซิโอเคลส และอัลคาไล-เฟลด์สปาร์ การผุพังสูง ในพื้นที่หมู่ ๙ บ้านแถวคลอง พบตะกอนตะพัก (Qt) ประกอบด้วยตะกอนขนาดกรวดเล็กถึงกรวดกลาง ทราย และดินเหนียว ในพื้นที่หมู่ ๑ บ้านตะปอนใหญ่ หมู่ ๒ บ้านคานรูด หมู่ ๓ บ้านคานรูด หมู่ ๔ บ้านคานรูด หมู่ ๕ บ้านเกวียนหัก หมู่ ๖ บ้านเกวียนหัก หมู่ ๗ บ้านเกวียนหัก และหมู่ ๘ บ้านเกวียนหัก พบตะกอนทรายชายหาดและสันทราย(Qb) ประกอบด้วยทรายและเศษเปลือกหอย สีขาว ตะกอนขนาดกรวดเล็กถึงกรวดกลาง ในพื้นที่หมู่ ๑๐ บ้านหัวอ่าง

**แบ่งพื้นที่แต่ละหมู่บ้าน**

หมู่ที่	พื้นที่ (ไร่)	พื้นที่ (ตารางกิโลเมตร)	หมายเหตุ
๑	๕,๖๖๐	๙.๐๕๖	ติดชายทะเลบางส่วน
๒	๒,๓๗๐	๓.๗๙๒	ติดภูเขาบางส่วน
๓	๑,๓๔๔	๒.๑๔๙	ติดชายทะเลบางส่วน
๔	๑,๙๖๕	๓.๑๔๔	ติดภูเขาบางส่วน
๕	๑,๘๗๒	๒.๙๙๕	ติดชายทะเลบางส่วน
๖	๑,๗๙๐	๒.๘๖๔	ติดภูเขาบางส่วน
๗	๑,๔๖๘	๒.๓๔๘	ติดภูเขาบางส่วน
๘	๒,๔๙๐	๓.๙๘๔	พื้นที่บางส่วนติดชายทะเลและติดภูเขา
๙	๑,๖๓๐	๒.๖๐๘	ติดภูเขาบางส่วน
๑๐	๕,๓๖๐	๘.๕๗๖	ติดชายทะเลบางส่วน
๑๐	๒๕,๙๔๙	๔๑.๕๑๖	พื้นที่บางส่วนติดชายทะเลและติดภูเขา ๔๑.๕๑๘ (พื้นที่เต็ม)

**จุดเฝ้าระวังและพื้นที่ปลอดภัย**



(ก) จุดเฝ้าระวังต้นน้ำคลองตะปอนใหญ่ บริเวณริมคลองตะปอนใหญ่ โดยนายชยพล กิจภาระ (หมู่ 1 บ้านตะปอนใหญ่) พิกัด 193302E / 1380785N

(ข) จุดเฝ้าระวังต้นน้ำคลองคานรูด บริเวณริมคลองคานรูด โดยนางสุธารัตน์ หาญพล (หมู่ 4 บ้านคานรูด) พิกัด 195050E / 1380046N

(ค) จุดเฝ้าระวังต้นน้ำคลองกวิยหนัก บริเวณริมคลองกวิยหนัก โดยนางมณี กิ่งแก้ว (หมู่ 7 บ้านกวิยหนัก) พิกัด 195868E / 1379567N

(ง) จุดเฝ้าระวังต้นน้ำคลองขลุ้ง บริเวณริมคลองขลุ้ง โดยนางสมปอง วงศ์สว่าง (หมู่ 9 บ้านแก้วคลอง) พิกัด 197862E / 1380829N

## ๒. ด้านการเมืองการปกครอง

### ๒.๑ เขตการปกครอง

เทศบาลตำบลเกวียนหัก ใช้เขตหมู่บ้านเป็นเขตการปกครอง ประกอบด้วยหมู่บ้าน ๑๐ หมู่บ้าน ได้แก่

หมู่ที่	ชื่อบ้าน	หมู่ที่	ชื่อบ้าน
๑	บ้านตะปอนใหญ่	๖	บ้านเกวียนหัก
๒	บ้านคานรูด	๗	บ้านเกวียนหัก
๓	บ้านคานรูด	๘	บ้านน้ำจู้
๔	บ้านคานรูด	๙	บ้านแถวคลอง
๕	บ้านเกวียนหัก	๑๐	บ้านหัวด่าน

ผู้ใหญ่บ้านหมู่ ๑ บ้านตะปอนใหญ่

นายสำเร็จ อัมพร

ผู้ใหญ่บ้านหมู่ ๒ บ้านคานรูด

นายธานินทร์ วงษ์วาริ

ผู้ใหญ่บ้านหมู่ ๓ บ้านคานรูด

นายสุธี ประสานวงษ์

ผู้ใหญ่บ้านหมู่ ๔ บ้านคานรูด

นายสุปาพจน์

อิศโร

ผู้ใหญ่บ้านหมู่ ๕ บ้านเกวียนหัก

นายจिरพงษ์

ใจสุทธิ

กำนันตำบลเกวียนหัก หมู่ ๖ บ้านเกวียนหัก

นายชรินทร์

สิงบุตร

ผู้ใหญ่บ้านหมู่ ๗ บ้านเกวียนหัก

นายรัฐพล

สมพล

ผู้ใหญ่บ้านหมู่ ๘ บ้านน้ำจู้

นายนฤเทพ

แสงกิจ

ผู้ใหญ่บ้านหมู่ ๙ บ้านแถวคลอง

นายประสิทธิ์

เจริญนาน

ผู้ใหญ่บ้านหมู่ ๑๐ บ้านหัวด่าน

นายบรรพต

ฉวนฉิน

### ๒.๒ การเลือกตั้ง

การเลือกตั้งผู้บริหารและสมาชิกสภาเทศบาล มาจากการเลือกตั้งโดยตรงของประชาชนตามกฎหมาย ว่าด้วยการเลือกตั้งสมาชิกสภาท้องถิ่นหรือผู้บริหารท้องถิ่น มีผู้บริหารท้องถิ่น(นายกเทศมนตรีตำบล) จำนวน ๑ คน สมาชิกสภาเทศบาลตำบล แบ่งเป็น ๒ เขตการเลือกตั้ง เขตเลือกตั้งละ ๖ คน รวมจำนวน ๑๒ คน

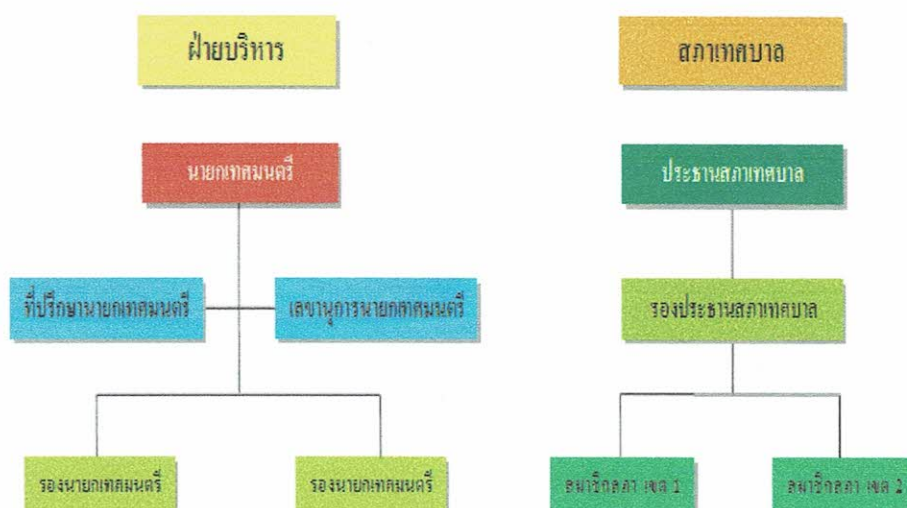

การแบ่งหน่วยการเลือกตั้งเทศบาลตำบลเกวียนหัก (เมื่อวันที่ ๒๘ มีนาคม ๒๕๖๔)

หน่วยเลือกตั้งเขตที่ ๑		หน่วย		จำนวนประชากร			จำนวนมีสิทธิ		
หน่วยเลือกตั้ง	หน่วย	ชาย	หญิง	รวม	ชาย	หญิง	รวม		
ศาลาอเนกประสงค์ประจำหมู่บ้านหมู่ ๑	๑	๑๙๖	๒๓๔	๔๓๐	๑๗๑	๒๐๕	๓๗๖		
บริเวณศาลาอเนกประสงค์ประจำหมู่บ้านหมู่ ๑	๒	๑๗๙	๒๑๐	๓๘๙	๑๕๗	๑๘๓	๓๔๐		
ศาลาวัดคานรูด หมู่ ๔	๓	๒๖๒	๓๑๓	๕๗๕	๒๒๙	๒๗๐	๔๙๙		
บริเวณศาลาวัดคานรูด หมู่ ๔	๔	๒๐๙	๒๓๕	๔๔๔	๑๗๕	๑๙๗	๓๗๒		
สมาคมกีฬาบาสเกตบอลโรงเรียนเทศบาลตำบลเกวียนหักและชุมชนเมือง อำเภอคลอง หมู่ที่ ๕	๕	๑๙๐	๒๓๗	๔๒๗	๑๖๓	๑๙๗	๓๖๐		
<b>รวมหน่วยเขต ๑</b>	<b>๕</b>	<b>๑,๐๓๖</b>	<b>๑,๒๒๙</b>	<b>๒,๒๖๕</b>	<b>๘๙๕</b>	<b>๑,๐๕๒</b>	<b>๑,๙๔๗</b>		
หน่วยเลือกตั้งเขตที่ ๒		หน่วย		จำนวนประชากร			จำนวนมีสิทธิ		
หน่วยเลือกตั้ง	หน่วย	ชาย	หญิง	รวม	ชาย	หญิง	รวม		
ศาลาการเปรียญวัดเกวียนหัก หมู่ ๗	๑	๑๖๔	๑๙๕	๓๕๙	๑๒๘	๑๖๕	๒๙๓		
ศาลาอเนกประสงค์โรงเรียนวัดเกวียนหัก หมู่ ๗	๒	๑๘๘	๒๑๙	๔๐๗	๑๕๘	๑๘๘	๓๔๖		
ศาลาอเนกประสงค์ประจำหมู่บ้านสิทธิกร ๒ หมู่ ๙	๓	๒๔๔	๓๐๔	๕๔๘	๒๐๕	๒๖๒	๔๖๗		
ลานปูนประรำพันธุไม้ เต็มที่ที่ ๑ หมู่ ๑๐	๔	๒๔๑	๒๕๓	๔๙๔	๒๑๐	๒๒๑	๔๓๑		
ลานปูนประรำพันธุไม้ เต็มที่ที่ ๒ หมู่ ๑๐	๕	๒๑๙	๒๔๖	๔๖๕	๑๙๖	๒๒๓	๔๑๙		
<b>รวมหน่วยเขต ๒</b>	<b>๕</b>	<b>๑,๐๕๖</b>	<b>๑,๒๑๗</b>	<b>๒,๒๗๓</b>	<b>๘๙๗</b>	<b>๑,๐๕๙</b>	<b>๑,๙๕๖</b>		
<b>รวมทั้งสิ้น ๒ เขต</b>	<b>๑๐</b>	<b>๒,๐๙๒</b>	<b>๒,๔๔๖</b>	<b>๔,๕๓๘</b>	<b>๑,๗๙๒</b>	<b>๒,๑๑๑</b>	<b>๓,๙๐๓</b>		

## \*หมายเหตุ

ข้อมูล ๒๘ มีนาคม ๒๕๖๔

**เขต ๑** หน่วย ๑ ประชากรหมู่ที่ ๑ ทั้งหมด , หน่วย ๒ ประชากรหมู่ที่ ๒ ทั้งหมด ,  
หน่วย ๓ ประชากรหมู่ที่ ๓ ทั้งหมด , หน่วย ๔ ประชากรหมู่ที่ ๔ ทั้งหมด ,  
**หน่วย ๕** ประชากรหมู่ที่ ๕ ทั้งหมด และมีประชากร

หมู่ที่ ๖ บ้านเลขที่ ๑, ๗, ๘/๘, ๙/๒, ๑๑/๔, ๑๑/๖, ๑๒, ๑๒/๑, ๑๓, ๑๓/๑, ๑๓/๒, ๑๓/๓,  
๑๔/๑, ๑๔/๓, ๑๔/๕, ๑๔/๖, ๑๔/๗, ๑๕, ๑๕/๒, ๑๕/๔, ๑๖, ๑๖/๑, ๑๗, ๑๗/๑, ๑๗/๒, ๑๗/๓,  
๑๘, ๑๙, ๑๙/๑, ๑๙/๒

**เขต ๒** หน่วย ๑ มีประชากร หมู่ที่ ๖ บ้านเลขที่ ๒, ๕, ๘/๒, ๘/๔, ๙, ๙/๔, ๙/๖, ๙/๗, ๙/๘, ๙/๙,  
๑๐, ๑๐/๑, ๑๐/๒, ๑๑, ๑๑/๑, ๑๑/๒, ๑๑/๓, ๑๑/๕, ๑๔/๒, ๑๕/๖, ๑๕/๗, ๑๕/๘, ๑๕/๙,  
๑๕/๑๐, ๑๕/๑๑, ๑๖/๒, ๒๐ และประชากรหมู่ที่ ๗ ทั้งหมด  
หน่วย ๒ ประชากรหมู่ที่ ๘ ทั้งหมด , หน่วย ๓ ประชากรหมู่ที่ ๙ ทั้งหมด ,  
หน่วย ๔ ประชากรหมู่ที่ ๑๐ บางส่วน , หน่วย ๕ ประชากรหมู่ที่ ๑๐ บางส่วน

## สถิติการเลือกตั้งนายกเทศมนตรี และสมาชิกเทศบาลตำบลเกวียนหัก (เมื่อวันที่ ๒๘ มีนาคม ๒๕๖๔)

ผู้มีสิทธิเลือกตั้ง	๓,๙๒๗	คน		
ผู้มีมาใช้สิทธิเลือกตั้ง	๓,๒๑๘	คน	คิดเป็นร้อยละ	๘๑.๙๕
บัตรดี	๓,๑๐๗	บัตร	คิดเป็นร้อยละ	๙๖.๕๕
บัตรเสีย	๖๗	บัตร	คิดเป็นร้อยละ	๒.๐๘
บัตรไม่เลือกผู้สมัครผู้ใด	๔๔	บัตร	คิดเป็นร้อยละ	๑.๓๗

## โครงสร้างการบริหารงาน



### โครงสร้างและอำนาจหน้าที่ในการบริหาร

เทศบาลตำบล ประกอบด้วยองค์กร ๒ องค์กร คือ สภาเทศบาล และคณะผู้บริหาร

- สภาเทศบาล ประกอบด้วย สมาชิกสภาเทศบาลที่ราษฎรเลือกตั้ง จำนวน ๑๒ คน มีหน้าที่ ตราเทศบัญญัติ อนุมัติงบประมาณและพิจารณาตามที่กฎหมายกำหนด และตรวจสอบควบคุมการทำงานของฝ่ายบริหาร
- ฝ่ายบริหาร คือนายกเทศมนตรี ซึ่งมาจากการเลือกตั้ง เป็นผู้แต่งตั้งรองนายกเทศมนตรี จำนวน ๒ คน ที่ปรึกษาและเลขานุการ

#### อำนาจหน้าที่ของสภาเทศบาล

๑. ตราเทศบัญญัติของเทศบาล
๒. ควบคุมการบริหารงานของคณะเทศมนตรี
๓. ให้ความเห็นชอบในการแต่งตั้งคณะเทศมนตรี
๔. พิจารณาแต่งตั้งคณะกรรมการต่าง ๆ
๕. พิจารณาให้ความเห็นชอบเรื่องต่าง ๆ ตามที่กฎหมายกำหนด

#### อำนาจหน้าที่ของคณะผู้บริหารท้องถิ่น

๑. ควบคุมและรับผิดชอบการบริหารกิจการของเทศบาลตามกฎหมาย
๒. อำนาจหน้าที่ ตามที่กฎหมายกำหนดให้เป็นหน้าที่ของคณะผู้บริหาร
๓. อำนาจหน้าที่ ตามกฎหมายว่าด้วยการปกครองท้องถิ่น

#### โครงสร้างส่วนการบริหารงานเทศบาลตำบล แบ่งออกเป็น

๑. ฝ่ายบริหาร: มีนายกเทศมนตรี เป็นผู้บริหารและกำหนดนโยบายให้เป็นไปตามอำนาจ หน้าที่ของเทศบาล และเป็นผู้บังคับบัญชาของพนักงานเทศบาลและลูกจ้าง
๒. ฝ่ายประจำ: มีปลัดเทศบาล เป็นผู้บังคับบัญชาพนักงานเทศบาลและลูกจ้างรองจาก นายกเทศมนตรี โดยปฏิบัติงานให้เป็นไปตามนโยบายที่นายกเทศมนตรีกำหนดและมอบหมาย และปฏิบัติงานประจำของเทศบาลให้เป็นไปตามระเบียบแบบแผนของราชการ

## โดยแบ่งส่วนบริหารต่างๆ ออกเป็น ๑ สำนัก ๓ กอง ดังนี้

### ๑. สำนักปลัดเทศบาล

มีหน้าที่ ควบคุมดูแล และรับผิดชอบการปฏิบัติงานด้านงานธุรการ งานการ เจ้าหน้าที่ งานวิเคราะห์ นโยบายและแผน งานจัดทำงบประมาณ งานนิติการ งานทะเบียนราษฎร งานป้องกันและบรรเทาสาธารณภัย งานพัฒนาชุมชน งานสุขาภิบาลอนามัยและสิ่งแวดล้อม งานป้องกันและควบคุมโรคติดต่อ และงานส่งเสริมสุขภาพ งานรัฐพิธี-ราชพิธีและวันสำคัญต่างๆ รับผิดชอบ งานราชการทั่วไปในเทศบาล ดูแลรักษาเตรียมการให้บริการเรื่อง สถานที่ วัสดุอุปกรณ์ การอำนวยความสะดวกในด้านต่างๆภายในสำนักงาน งานกิจการสภา และงานอื่นๆที่มีได้ กำหนดไว้เป็นอำนาจหน้าที่ของฝ่ายหนึ่งฝ่ายใด

### ๒. กองคลัง

มีหน้าที่ ควบคุมดูแล และรับผิดชอบการปฏิบัติงานด้านการบริหาร งานคลัง งานการเงินและบัญชี งานพัสดุ (การจัดซื้อจัดจ้าง) งานแผนที่ภาษีและทะเบียนทรัพย์สินและ งานผลประโยชน์ ฯลฯ

### ๓. กองช่าง

มีหน้าที่ ควบคุมดูแล และรับผิดชอบปฏิบัติงานด้านธุรการ งานวิศวกรรม งานสาธารณูปโภค งานสวนสาธารณะ งานสูบน้ำ งานจัดสถานที่และไฟฟ้าสาธารณะ ฯลฯ

### ๔. กองการศึกษา

มีหน้าที่ ควบคุมดูแล และรับผิดชอบการปฏิบัติงานด้านธุรการ งานบริหารงานศึกษา (ศูนย์พัฒนาเด็กเล็ก) งานกิจกรรมเด็ก เยาวชนและการศึกษานอกโรงเรียน งานส่งเสริมประเพณีศิลปวัฒนธรรมท้องถิ่น ฯลฯ

ฝ่ายบริหาร...ประกอบด้วย

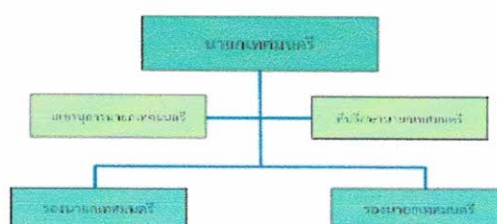

ที่	ชื่อ -สกุล	ตำแหน่ง	ดำรงตำแหน่งเมื่อ
๑	นายพรหมณ์ มุกดาสนิท	นายกเทศมนตรี	๒๘ มีนาคม ๒๕๖๔
๒	นายสุรพงษ์ โพธิพงษ์	รองนายกเทศมนตรี คนที่ ๑	๖ พฤษภาคม ๒๕๖๔
๓	นางสาวเสาวลักษณ์ แสนเสนาะ	รองนายกเทศมนตรี คนที่ ๒	๖ พฤษภาคม ๒๕๖๔
๔	นางสาวพุกษา โชครนุทรัพย์	เลขานุการนายกเทศมนตรี	๖ พฤษภาคม ๒๕๖๔
๕	นายเชาวฤทธิ์ ศิริวัลย์	ที่ปรึกษานายกเทศมนตรี	๖ พฤษภาคม ๒๕๖๔

## ฝ่ายนิติบัญญัติ (สภาเทศบาล) ประกอบด้วย

ลำดับ	ชื่อ-สกุล	ตำแหน่ง	ดำรงตำแหน่ง	ครบวาระ
๑	นายอุดร สรรพคุณ	สมาชิกสภาเขต ๒ / ประธานสภา	๒๘ มีนาคม ๒๕๖๔ / ๑๑ พฤษภาคม ๒๕๖๔	๒๗ มีนาคม ๒๕๖๘
๒	นายปรีชา มังกร	สมาชิกสภาเขต ๒ / รองประธานสภา	๒๘ มีนาคม ๒๕๖๔ / ๑๑ พฤษภาคม ๒๕๖๔	๒๗ มีนาคม ๒๕๖๘
๓	นายพงษ์พร เตโช	สมาชิกสภาเขต ๒ เลขานุการสภา	๒๘ มีนาคม ๒๕๖๔ / ๑๑ พฤษภาคม ๒๕๖๔	๒๗ มีนาคม ๒๕๖๘
๔	นายพงศ์ศักดิ์ อัมพร	สมาชิกสภาเขต ๑	๒๘ มีนาคม ๒๕๖๔	๒๗ มีนาคม ๒๕๖๘
๕	นายณรงค์ ศุภผล	สมาชิกสภาเขต ๑	๒๘ มีนาคม ๒๕๖๔	๒๗ มีนาคม ๒๕๖๘
๖	นายณัฐนันท์ เพื่อนภูสิทธิ์	สมาชิกสภาเขต ๑	๒๘ มีนาคม ๒๕๖๔	๒๗ มีนาคม ๒๕๖๘
๗	นายชยพล กิจการะ	สมาชิกสภาเขต ๑	๒๘ มีนาคม ๒๕๖๔	๒๗ มีนาคม ๒๕๖๘
๘	นางสาวจินตนา ชินศรี	สมาชิกสภาเขต ๑	๒๘ มีนาคม ๒๕๖๔	๒๗ มีนาคม ๒๕๖๘
๙	นายเอกรัตน์ วงษ์สุวรรณ	สมาชิกสภาเขต ๑	๒๘ มีนาคม ๒๕๖๔	๒๗ มีนาคม ๒๕๖๘
๑๐	นายเอกลักษณ์ แจ็งอรุณ	สมาชิกสภาเขต ๒	๒๘ มีนาคม ๒๕๖๔	๒๗ มีนาคม ๒๕๖๘
๑๑	นายศิริสิทธิ์ สังฆวัตร	สมาชิกสภาเขต ๒	๒๘ มีนาคม ๒๕๖๔	๒๗ มีนาคม ๒๕๖๘
๑๒	นายศกล ฉวนฉิน	สมาชิกสภาเขต ๒	๒๘ มีนาคม ๒๕๖๔	๒๗ มีนาคม ๒๕๖๘

## ๓. ประชากร

## ๓.๑ ข้อมูลเกี่ยวกับจำนวนประชากร

จำนวนประชากร ณ เดือนมิถุนายน ๒๕๖๑

หมู่ที่	ชื่อบ้าน	จำนวนประชากร			จำนวนครัวเรือน
		ชาย	หญิง	รวม	
๑	บ้านตะปอนใหญ่	๓๗๕	๔๔๓	๘๑๘	๒๖๙
๒	บ้านคานรูด	๑๔๑	๑๗๒	๓๑๓	๑๔๒
๓	บ้านคานรูด	๑๒๙	๑๔๑	๒๗๐	๘๘
๔	บ้านคานรูด	๒๑๗	๒๔๑	๔๕๘	๑๕๘
๕	บ้านเกวียนหัก	๑๔๗	๑๖๓	๓๑๐	๑๐๙
๖	บ้านเกวียนหัก	๙๕	๑๒๙	๒๒๔	๙๙
๗	บ้านเกวียนหัก	๑๒๓	๑๔๖	๒๖๙	๑๐๘
๘	บ้านน้ำคู	๑๙๒	๒๒๔	๔๑๖	๑๗๔
๙	บ้านแถวคลอง	๒๔๔	๒๙๗	๕๔๑	๓๔๖
๑๐	บ้านหัวอ่าง	๔๕๔	๕๐๗	๙๖๑	๖๐๑
รวม		๒,๑๑๗	๒,๔๕๐	๔,๕๖๗	๒,๐๙๔
ทะเบียนกลางอื่นๆ		๑	๘	๙	๑
รวมทั้งหมด		๒,๑๑๘	๒,๔๕๘	๔,๕๗๖	๒,๐๙๕

## จำนวนประชากร ณ เดือนมิถุนายน ๒๕๖๒

หมู่ที่	ชื่อบ้าน	จำนวนประชากร			จำนวนครัวเรือน
		ชาย	หญิง	รวม	
๑	บ้านตะปอนใหญ่	๓๗๘	๔๔๕	๘๒๓	๒๗๒
๒	บ้านคานรูด	๑๔๑	๑๗๑	๓๑๒	๑๔๓
๓	บ้านคานรูด	๑๒๙	๑๓๗	๒๖๖	๘๗
๔	บ้านคานรูด	๒๑๓	๒๓๒	๔๔๕	๑๖๒
๕	บ้านเกวียนหัก	๑๔๗	๑๖๓	๓๑๐	๑๐๙
๖	บ้านเกวียนหัก	๙๔	๑๒๓	๒๑๗	๑๐๑
๗	บ้านเกวียนหัก	๑๑๙	๑๔๕	๒๖๔	๑๑๐
๘	บ้านน้ำฉ่ำ	๑๘๗	๒๒๙	๔๑๖	๑๗๖
๙	บ้านแถวคลอง	๒๕๐	๓๐๐	๕๕๐	๓๕๓
๑๐	บ้านหัวอ่าง	๔๖๔	๕๐๕	๙๖๙	๖๐๘
รวม		๒,๑๒๒	๒,๔๕๐	๔,๕๗๒	๒,๑๒๑
ทะเบียนกลางอื่นๆ		๑	๘	๙	๑
รวมทั้งหมด		๒,๑๒๓	๒,๔๕๘	๔,๕๘๑	๒,๑๒๒

## จำนวนประชากร ณ เดือนมิถุนายน ๒๕๖๓

หมู่ที่	ชื่อบ้าน	จำนวนประชากร			จำนวนครัวเรือน
		ชาย	หญิง	รวม	
๑	บ้านตะปอนใหญ่	๓๗๓	๔๔๔	๘๑๗	๒๗๔
๒	บ้านคานรูด	๑๓๙	๑๗๓	๓๑๒	๑๔๓
๓	บ้านคานรูด	๑๒๗	๑๔๐	๒๖๗	๘๙
๔	บ้านคานรูด	๒๐๙	๒๓๓	๔๔๒	๑๖๒
๕	บ้านเกวียนหัก	๑๔๗	๑๖๐	๓๐๗	๑๑๑
๖	บ้านเกวียนหัก	๙๐	๑๒๓	๒๑๓	๑๐๑
๗	บ้านเกวียนหัก	๑๒๑	๑๔๘	๒๖๙	๑๑๑
๘	บ้านน้ำฉ่ำ	๑๘๕	๒๒๑	๔๐๖	๑๗๘
๙	บ้านแถวคลอง	๒๔๐	๒๙๕	๕๓๕	๓๕๔
๑๐	บ้านหัวอ่าง	๔๖๐	๕๐๐	๙๖๐	๖๑๕
๐	ทะเบียนกลางอื่นๆ	๓	๙	๙	๑
รวม		๒,๐๘๙	๒,๔๒๘	๔,๕๑๗	๒,๑๓๘
ทะเบียนกลางอื่นๆ		๓	๙	๙	๑
รวมทั้งหมด		๒,๐๙๑	๒,๔๓๗	๔,๕๒๖	๒,๑๓๙

\*หมายเหตุ - สีเขียวคือเพิ่ม สีแดงคือลด สีดำเท่าเดิม

## จำนวนประชากร ณ เดือนมิถุนายน ๒๕๖๔

หมู่ที่	ชื่อบ้าน	จำนวนประชากร			จำนวนครัวเรือน
		ชาย	หญิง	รวม	
๑	บ้านตะปอนใหญ่	๓๗๕	๔๔๗	๘๒๒	๒๗๔
๒	บ้านคานรูด	๑๓๗	๑๗๔	๓๑๑	๑๔๓
๓	บ้านคานรูด	๑๒๔	๑๓๙	๒๖๓	๘๙
๔	บ้านคานรูด	๒๑๓	๒๓๒	๔๔๕	๑๖๘
๕	บ้านเกวียนหัก	๑๔๒	๑๖๐	๓๐๒	๑๑๑
๖	บ้านเกวียนหัก	๙๐	๑๓๐	๒๒๐	๑๐๒
๗	บ้านเกวียนหัก	๑๑๙	๑๔๒	๒๖๑	๑๑๒
๘	บ้านน้ำจู้	๑๘๔	๒๑๙	๔๐๓	๑๘๓
๙	บ้านแถวคลอง	๒๔๙	๓๐๖	๕๕๕	๓๕๘
๑๐	บ้านหัวอ่าง	๔๕๓	๔๙๓	๙๔๖	๖๑๙
รวม		๒,๐๘๖	๒,๔๔๒	๔,๕๒๘	๒,๑๕๙

## สถิติภาพรวมประชากรช่วงเดือนมิถุนายน ปี ๒๕๖๑-๒๕๖๔

ปี	ชาย	+/-	หญิง	+/-	รวม	+/-	ครัวเรือน	+/-
มิถุนายน ๖๑	๒,๑๑๗		๒,๔๖๓		๔,๕๘๐		๒,๐๙๔	
มิถุนายน ๖๒	๒,๑๒๒	+๕	๒,๔๕๐	-๑๓	๔,๕๗๒	-๘	๒,๑๒๑	+๒๗
มิถุนายน ๖๓	๒,๐๘๙	-๓๓	๒,๔๒๘	-๒๒	๔,๕๑๗	-๕๕	๒,๑๓๘	+๑๗
มิถุนายน ๖๔	๒,๐๘๖	-๓	๒,๔๔๒	+๑๔	๔,๕๒๘	+๑๑	๒,๑๕๙	+๒๑
กรกฎาคม ๖๔	๒,๐๙๐	+๔	๒,๔๓๙	-๓	๔,๕๒๙	+๑	๒,๑๖๔	+๕

\*หมายเหตุ + สีเขียวคือเพิ่ม - สีแดงคือลด สีดำเท่าเดิม

แผนภูมิแสดงจำนวนประชากร ชายกับหญิง และครัวเรือนช่วงเดือนมิถุนายน ปี ๒๕๖๑-๒๕๖๔

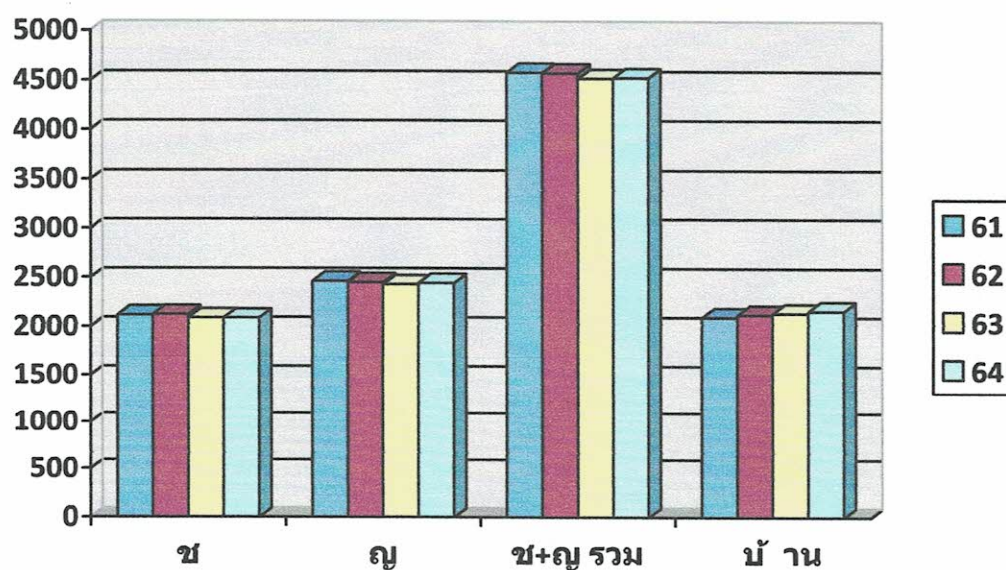

จำนวนประชากร ณ เดือนกรกฎาคม ๒๕๖๔

หมู่ที่	ชื่อบ้าน	จำนวนประชากร			จำนวนครัวเรือน
		ชาย	หญิง	รวม	
๑	บ้านตะปอนใหญ่	๓๗๖	๔๔๗	๘๒๓	๒๗๔
๒	บ้านคานรูด	๑๓๘	๑๗๔	๓๑๒	๑๔๕
๓	บ้านคานรูด	๑๒๔	๑๓๙	๒๖๓	๘๙
๔	บ้านคานรูด	๒๑๓	๒๓๑	๔๔๔	๑๖๘
๕	บ้านเกวียนหัก	๑๔๓	๑๖๐	๓๐๓	๑๑๑
๖	บ้านเกวียนหัก	๙๑	๑๓๐	๒๒๑	๑๐๒
๗	บ้านเกวียนหัก	๑๑๙	๑๔๑	๒๖๐	๑๑๒
๘	บ้านน้ำอู่	๑๘๔	๒๒๐	๔๐๔	๑๘๓
๙	บ้านแถวคลอง	๒๔๗	๓๐๔	๕๕๑	๓๕๘
๑๐	บ้านหัวอ่าง	๔๕๕	๔๙๓	๙๔๘	๖๒๒
รวม		๒,๐๙๐	๒,๔๓๙	๔,๕๒๙	๒,๑๖๔

แผนภูมิแสดงจำนวนประชากร ชายกับหญิง ช่วงเดือนกรกฎาคม ปี ๒๕๖๔

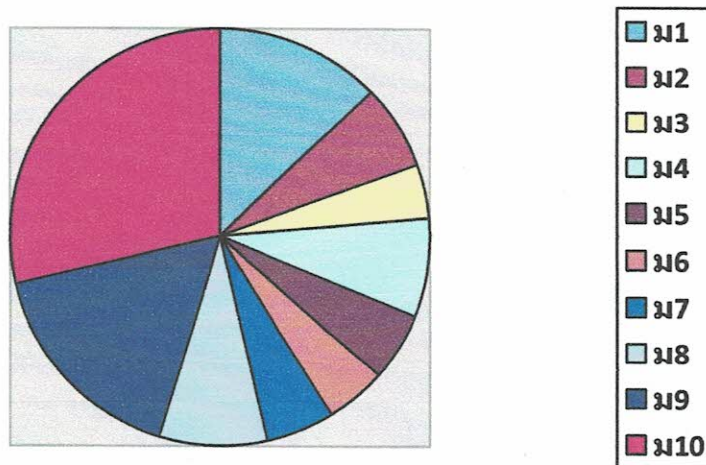
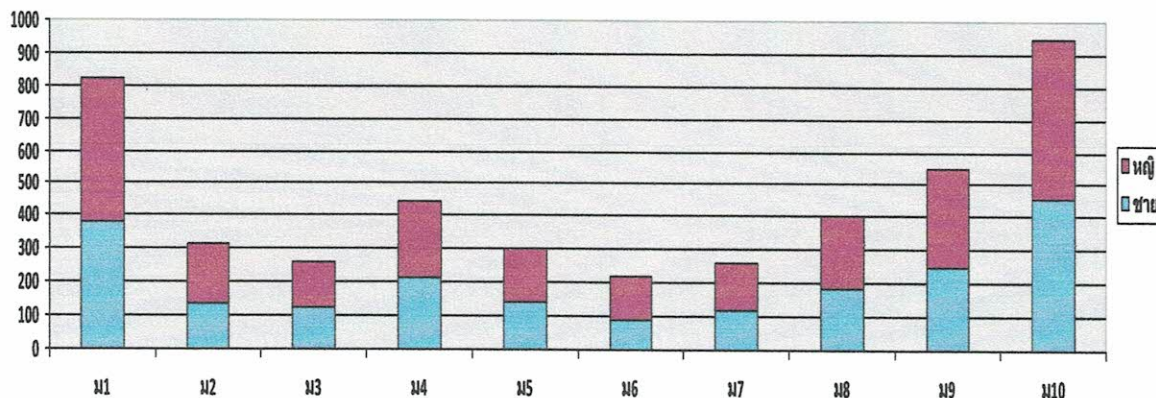

แผนภูมิแสดงจำนวนครัวเรือน ม๑-ม.๑๐ ช่วงเดือนกรกฎาคม ปี๒๕๖๔

## ๓.๒ ช่วงอายุและจำนวนประชากร ของเดือนพฤษภาคม ๒๕๖๔

แยกตามช่วงอายุ	ชาย	หญิง	รวม
จำนวนประชากรเยาวชน อายุต่ำกว่า ๑ ปี	๑๒	๑๙	๓๑
จำนวนประชากรเยาวชน อายุ ๑-๔ ปี	๔๑	๕๘	๙๙
จำนวนประชากรเยาวชน อายุ ๕-๙ ปี	๖๗	๖๑	๑๒๘
จำนวนประชากรเยาวชน อายุ ๑๐-๑๔ ปี	๗๙	๗๓	๑๕๒
จำนวนประชากรเยาวชน อายุ ๑๕-๑๙ ปี	๘๕	๙๐	๑๗๕
จำนวนประชากรเยาวชน อายุ ๒๐-๒๔ ปี	๑๓๐	๑๒๕	๒๕๕
จำนวนประชากร อายุ ๒๕-๒๙ ปี	๑๒๑	๑๔๓	๒๖๔
จำนวนประชากร อายุ ๓๐-๓๔ ปี	๑๔๗	๑๓๑	๒๗๘
จำนวนประชากร อายุ ๓๕-๓๙ ปี	๑๔๑	๑๘๐	๓๒๑
จำนวนประชากร อายุ ๔๐-๔๔ ปี	๑๗๘	๑๘๔	๓๖๒
จำนวนประชากร อายุ ๔๕-๔๙ ปี	๑๙๑	๑๙๔	๓๘๕
จำนวนประชากร อายุ ๕๐-๕๔ ปี	๑๘๘	๒๒๙	๔๑๗
จำนวนประชากร อายุ ๕๕-๕๙ ปี	๑๗๒	๒๒๓	๓๙๕
จำนวนประชากรผู้สูงอายุ อายุ ๖๐ ปี	๓๘	๔๑	๗๙
จำนวนประชากรผู้สูงอายุ อายุ ๖๐ -๖๔ ปี	๑๗๒	๒๒๖	๓๙๘
จำนวนประชากรผู้สูงอายุ อายุ ๖๕ -๖๙ ปี	๑๒๔	๑๖๕	๒๘๙
จำนวนประชากรผู้สูงอายุ อายุ ๗๐ -๗๔ ปี	๙๖	๑๑๔	๒๑๐
จำนวนประชากรผู้สูงอายุ อายุ ๗๕ -๗๙ ปี	๖๒	๗๓	๑๓๕
จำนวนประชากรผู้สูงอายุ อายุ ๘๐ -๘๔ ปี	๓๐	๕๓	๘๓
จำนวนประชากรผู้สูงอายุ อายุ ๘๕ -๘๙ ปี	๑๖	๔๖	๖๒
จำนวนประชากรผู้สูงอายุ อายุ ๙๐ -ปีขึ้นไป	๑๐	๓๓	๔๓
<b>รวม</b>	<b>๒,๐๙๑</b>	<b>๒,๔๔๘</b>	<b>๔,๕๓๙</b>

แยกตามช่วงอายุ	ชาย	หญิง	รวม
จำนวนประชากรเยาวชน อายุต่ำกว่า ๑ ปี	๑๒	๑๙	๓๑
จำนวนประชากรเยาวชน อายุ ๑-๔ ปี	๔๑	๕๘	๙๙
จำนวนประชากรเยาวชน อายุ ๕-๙ ปี	๖๗	๖๑	๑๒๘
จำนวนประชากรเยาวชน อายุ ๑๐-๑๙ ปี	๑๖๔	๑๖๓	๓๒๗
จำนวนประชากร อายุ ๒๐-๒๙ ปี	๒๕๑	๒๖๘	๕๑๙
จำนวนประชากร อายุ ๓๐-๕๔ ปี	๘๔๕	๙๑๘	๑,๗๖๓
จำนวนประชากร อายุ ๕๕-๕๙ ปี	๑๗๒	๒๒๓	๓๙๕
จำนวนประชากร ผู้สูงอายุ อายุ ๖๐ -๘๙ ปี	๕๐๐	๖๗๗	๑,๑๗๗
จำนวนประชากรผู้สูงอายุ อายุ ๙๐ -ปีขึ้นไป	๑๐	๓๓	๔๓
<b>รวม</b>	<b>๒,๐๙๑</b>	<b>๒,๔๔๘</b>	<b>๔,๕๓๙</b>

## ๔. สภาพทางสังคม

### ๔.๑ การศึกษา (ข้อมูลโรงเรียน)

ที่	สถานบริการด้านการศึกษา	จำนวน		
		แห่ง	บุคลากร	นักเรียน
๑.	ศูนย์พัฒนาเด็กเล็ก	๑	๒	๑๕
๒.	โรงเรียนระดับอนุบาลและประถมศึกษา	๑	๙	๘๘
๓.	ศูนย์การศึกษานอกโรงเรียน	๑	๑	๓๐
๔.	ที่อ่านหนังสือพิมพ์ประจำหมู่บ้าน	๔	-	-

### ๔.๒ สาธารณสุข

ประเภทสถานพยาบาล	จำนวน (แห่ง)	จำนวนบุคลากร	คนไข้เฉลี่ย/เดือน (คน)
โรงพยาบาล ส่งเสริมสุขภาพตำบลบ้านคานรูด ตั้งอยู่หมู่ที่ ๔ ตำบลเกวียนหัก	๑	๕	๓๐๐

#### อุปกรณ์เครื่องมือในการบริหารงาน

๑.รถบรรทุกขยะ แบบอัดท้ายรถดัมป์ ๖ ล้อ	จำนวน ๒	คัน
๒.รถจักรยานยนต์พ่วงข้าง	จำนวน ๑	คัน
๓.เครื่องพ่นหมอกควัน	จำนวน ๒	เครื่อง

#### การกำจัดขยะมูลฝอย

เทศบาลตำบลเกวียนหัก มีการเก็บขยะภายในเขตเทศบาลเป็นประจำทุกวัน

๑. ปริมาณขยะ	จำนวน ๓.๗	ตัน/วัน
๒.จำนวนครัวเรือนที่รับบริการ(ณ เมษายน ๒๕๖๔)	จำนวน ๘๑๔	ครัวเรือน
๓.ขยะที่เก็บได้	-	ตัน/วัน

- ๔.กำจัดขยะโดยวิธี...คัดแยกขยะ(RDF) ณ สถานที่กำจัดมูลฝอยของเทศบาลเมืองจันทบุรี
- ห่างจากที่ตั้งสำนักงานเทศบาล เป็นระยะทาง กิโลเมตร
  - จำนวนพนักงานขับรถขยะ ๑ ราย คนงานประจำท้ายรถ ๔ คน
  - จ้างเหมาบุคคลภายนอกบริษัทเอกชนเสริม (ฤดูช่วงผลไม้)

### ๔.๓ อาชญากรรม

-มีสถานีตำรวจชุมชนตำบลเกวียนหัก ตั้งอยู่ หมู่ที่ ๓ ตำบลเกวียนหัก

-เทศบาลตำบลเกวียนหัก มีการฝึกซ้อมและปฏิบัติหน้าที่ด้านการป้องกันบรรเทาสาธารณภัย

มีรถยนต์บรรทุกน้ำดับเพลิงบรรจุน้ำได้ ๕,๐๐๐ ลิตร วิทยุสื่อสาร อาสาสมัครป้องกันภัยฝ่ายพลเรือน(อปพร.)

เครือข่ายสถานีตำรวจภูธรขลุง โรงพยาบาลขลุง และมาตรการออกตรวจพื้นที่ระวางเหตุสาธารณภัย

#### ๔.๔ ยาเสพติด

ปัญหา ยาเสพติด ยังมีผู้ที่ติดยาเสพติดอยู่ ซึ่งเทศบาลตำบลเกวียนหัก คอยดูแลสอดส่องเป็นประจำ การแก้ไขปัญหายาเสพติดทำได้เฉพาะตามอำนาจหน้าที่เท่านั้น เช่น การรณรงค์ การประชาสัมพันธ์ การแจ้งเบาะแส การฝึกอบรมให้ความรู้

#### ๔.๕ การสังคมสงเคราะห์ ข้อมูล ณ เดือนสิงหาคม ๒๕๖๔

ที่	ประเภท	จำนวน (คน)	ได้รับการช่วยเหลือ (คน)	ร้อยละ
๑	ผู้สูงอายุ	๑,๒๒๐	๑,๐๗๘	๘๘.๓๖
๒	ผู้พิการ	๑๙๒	๑๙๒	๑๐๐
๓	ผู้ป่วยโรคเอดส์	๒๗	๒๗	๑๐๐

### ๕. ระบบบริการพื้นฐาน

#### ๕.๑ การคมนาคมขนส่ง

มีถนนสายหลัก ๒ สาย

- ถนนสายสุขุมวิท (ทางหลวงแผ่นดินหมายเลข ๓)
- จากเขตตำบลตะปอน – อำเภอขลุง ระยะทาง ๕ กิโลเมตร
- ถนนวัฒนธรรม สายขลุง - พลับ ระยะทาง ๕ กิโลเมตร
- ถนนซอยต่าง ๆ ในเขตเทศบาลตำบลเกวียนหัก จำนวน ๗๘ เส้นทาง

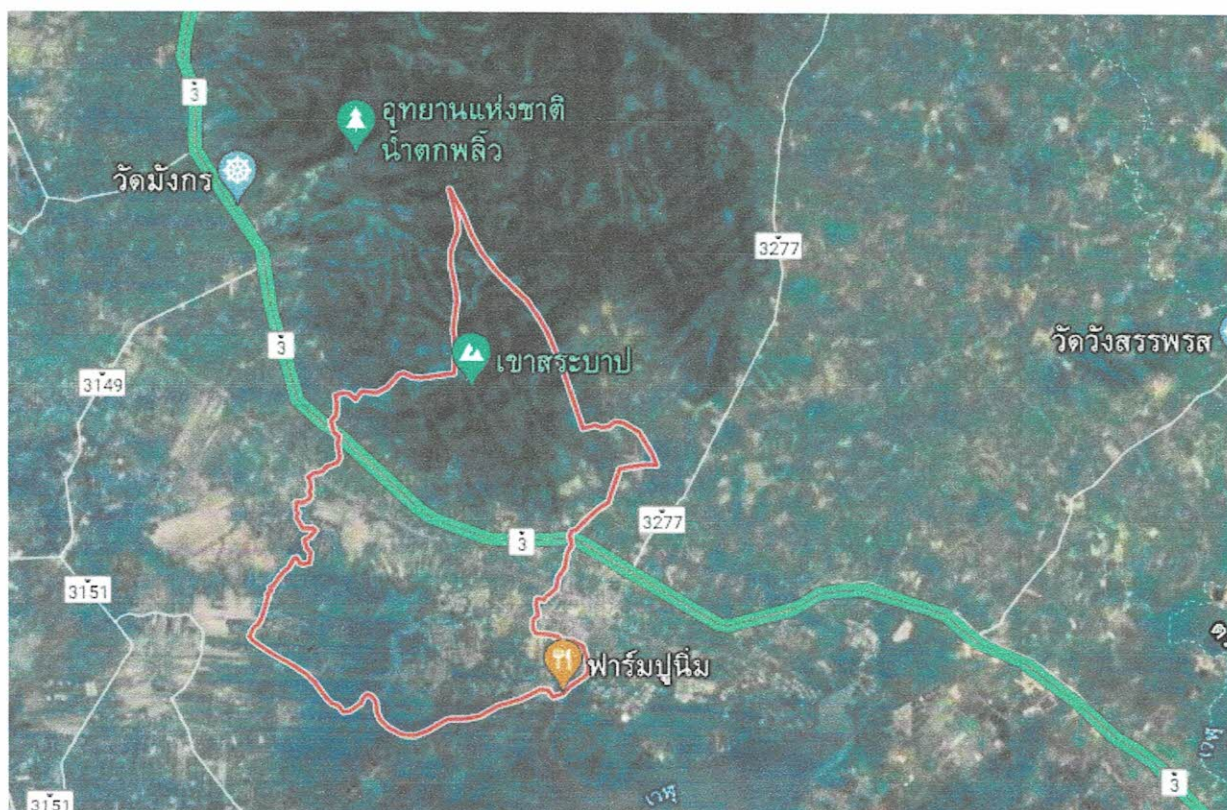

## ทะเบียนประวัติถนนที่เชื่อมระหว่างตำบลของเทศบาลตำบลเกวียนหัก

ลำดับ	ชื่อถนน - ซอย	ขนาด		ความสำคัญ		สภาพถนน		ลักษณะของผิวจราจร			หมายเหตุ
		กว้าง (เมตร)	ยาว (เมตร)	สาย หลัก	สาย รอง	เดิม	ใหม่	ถนน คอนกรีต (ม.)	ถนน ลาดยาง (ม.)	ถนน ลูกรัง (ม.)	
๑	ถนน ๗๐๒๑ สายขลุ้ง - พลับ	๖	๕,๐๐๐	/		/			๕,๐๐๐		
๒	ถนนสายสุขุมวิท ๓ (ทางหลวงแผ่นดิน)	๔เลนท์	๕,๐๐๐	/		/			๕,๐๐๐		ถนนทาง หลวง

## ทะเบียนประวัติถนนที่เชื่อมระหว่างตำบลของเทศบาลตำบลเกวียนหัก หมู่ที่ ๑ บ้านตะปอนใหญ่

ลำดับ	ชื่อถนน - ซอย	ขนาด		ความสำคัญ		สภาพถนน		ลักษณะของผิวจราจร			หมายเหตุ
		กว้าง (เมตร)	ยาว (เมตร)	สาย หลัก	สาย รอง	เดิม	ใหม่	ถนน คอนกรีต (ม.)	ถนน ลาดยาง (ม.)	ถนน ลูกรัง (ม.)	
๑	เกวียนหัก - สุขุมวิท ซอย ๑	๔	๗๐๐	/		/		๗๐๐			
๒	เกวียนหัก - สุขุมวิท ซอย ๒	๓	๑๔๐	/		/		๑๔๐			
๓	เกวียนหัก - สุขุมวิท ซอย ๓	๓	๔๐๐	/		/		๔๐๐			
๔	เกวียนหัก - สุขุมวิท ซอย ๔	๓	๔๐๐	/		/		๔๐๐			
๕	บ้านตะปอนใหญ่ ซอย ๑ (อุดมผล)	๕	๖๐๐	/		/		๖๐๐			
๖	บ้านตะปอนใหญ่ ซอย ๒(รวมมิตร)	๕	๑,๐๐๐	/		/		๙๕๐	๖๐		
๗	บ้านตะปอนใหญ่ ซอย ๓	๓	๒๐๐	/		/		๒๐๐			
๘	บ้านตะปอนใหญ่ ซอย ๔	๒.๕๐	๑๐๐	/		/		๑๐๐			
๙	บ้านตะปอนใหญ่ ซอย ๕	๓	๑๕๐	/		/		๑๕๐			
๑๐	บ้านตะปอนใหญ่ ซอย ๕/๑	๓	๑๐๐	/		/				๑๐๐	
๑๑	บ้านตะปอนใหญ่ ซอย ๖	๓	๒๐๐	/		/		๒๐๐			
๑๒	ซอยสายขลุ้ง-พลับ (เก่า)	๕	๔๓๗	/		/		๔๓๗			

## ทะเบียนประวัติถนนที่เชื่อมระหว่างตำบลของเทศบาลตำบลเกวียนหัก หมู่ที่ ๒ บ้านคานรูด

ลำดับ	ชื่อถนน - ซอย	ขนาด		ความสำคัญ		สภาพถนน		ลักษณะของผิวจราจร			หมายเหตุ
		กว้าง (เมตร)	ยาว (เมตร)	สาย หลัก	สาย รอง	เดิม	ใหม่	ถนน คอนกรีต (ม.)	ถนน ลาดยาง (ม.)	ถนน ลูกรัง (ม.)	
๑	บ้านคานรูด ซอย ๒	๓	๑๐๐	/		/		๑๐๐			
๒	บ้านคานรูด ซอย ๓	๓	๑๐๕	/		/		๑๐๕			
๓	บ้านคานรูด ซอย ๕	๓	๕๐	/		/				๕๐	
๔	บ้านคานรูด ซอย ๖	๓	๕๐	/		/		๗๐			
๕	ซอยร่วมพัฒนา	๕	๗๘๐	/		/		๗๘๐			
๖	บ้านคานรูด ซอย ๘ (พวงทอง)	๓	๑๒๐	/		/		๑๐๒			๑๘

## ๕.๒ การไฟฟ้า

ตำบลเกรียนหักมีไฟฟ้าใช้ครบทั้ง ๑๐ หมู่บ้าน สำนักงานการไฟฟ้าส่วนภูมิภาคอำเภอขลุง สำนักงานตั้งอยู่ที่ตำบลซึ่ง อำเภอขลุง จังหวัดจันทบุรี

## ๕.๓ การประปา

ตำบลเกรียนหัก มีระบบประปาหมู่บ้าน ๓ แห่ง คือ หมู่ที่ ๔ และหมู่ที่ ๕,๗ และประปาส่วนภูมิภาคบางส่วน

## ๕.๔ โทรศัพท์

- ปัจจุบันทุกหมู่บ้าน ใช้โทรศัพท์เคลื่อนที่ มีเครือข่ายครอบคลุมพื้นที่ทั้งหมด ผู้ให้บริการ ได้แก่ AIS, DTAC และTRUE

-รวมทั้งมีศูนย์บริการลูกค้า TOT ขลุง ตั้งอยู่ที่อยู่เลขที่ ๔๔/๑๒ ถนนสุขุมวิท ตำบลขลุง

## ๕.๕ ไปรษณีย์หรือการสื่อสารหรือการขนส่ง และวัสดุ ครุภัณฑ์

ที่ทำการไปรษณีย์ที่อยู่ใกล้ตำบลเกรียนหักมากที่สุด ได้แก่ ไปรษณีย์ขลุง ประมาณ ๓ กิโลเมตร ตั้งอยู่ถนนเทศบาล ๑ ตำบลขลุง

## ๖.ระบบเศรษฐกิจ

### ๖.๑ การเกษตร

ประชากรในตำบลเกรียนหักส่วนใหญ่ประมาณร้อยละ ๘๐ ประกอบอาชีพทำการเกษตรกรรม ได้แก่ ปลูกทุเรียนร้อยละ ๗๐% ปลูกเงาะร้อยละ ๕ % ปลูกมังคุดร้อยละ ๒๐ % ปลูกพืชชนิดอื่นร้อยละ ๕%

### ๖.๒ การประมง

การทำประมงส่วนมากเป็นประมงชายฝั่ง ประชากรในตำบลเกรียนหัก จะมีการเลี้ยงกุ้ง เลี้ยงหอยนางรม ทำโพงพาง ลอยอวน ในพื้นที่ที่เป็นป่าชายเลน

### ๖.๓ การปศุสัตว์

ไม่มีการเลี้ยงระบบฟาร์ม แต่เป็นการเลี้ยงไว้ดูเล่นหรือปล่อย เช่น โค กระบือ ไก่ชน ไก่ไข่ เป็ด

### ๖.๔ การบริการ แบ่งเป็นประเภทต่าง ๆ ดังนี้

#### ❖ สถานีบริการเชื้อเพลิง จำนวน ๓ แห่ง

- บั้มการปิโตรเลียมแห่งประเทศไทย (ปตท.) (NGV) ๑ แห่ง ตั้งอยู่หมู่ที่ ๘
- บั้มPT (LPG) ๑ แห่ง ตั้งอยู่หมู่ที่ ๔
- บั้มน้ำมันเอสโซ่ ๑ แห่ง ตั้งอยู่หมู่ที่ ๖

#### ❖ สถานที่พัก จำนวน ๕ แห่ง

- บ้านสวนรีสอร์ท ตั้งอยู่หมู่ที่ ๑
- ริชม่อนไนท์ ตั้งอยู่หมู่ที่ ๔
- ตรีกวารีสอร์ท ตั้งอยู่หมู่ที่ ๙
- สุขใจรีสอร์ท ตั้งอยู่หมู่ที่ ๑๐
- นิขารีสอร์ท ตั้งอยู่หมู่ที่ ๘

#### ❖ สถานเสริมความงาม จำนวน ๘ แห่ง

- ร้านบริการทำผม เสริมสวย กระจายอยู่ทั่วไปในพื้นที่

-ไม่มีตลาดสดในพื้นที่  
สถานบริการอาหาร/เครื่องดื่ม

- ร้านพิบูลโภชนา ตั้งอยู่หมู่ที่ ๑๐ เบอร์โทร ๐๓๙ ๔๔๑๒๗๕
- ร้านวังปู ตั้งอยู่หมู่ที่ ๑๐ เบอร์โทร ๐๓๙ ๔๔๑๘๙๘
- ร้านแกงป่าป่ายา ตั้งอยู่หมู่ที่ ๗ เบอร์โทร ๐๓๙ ๔๙๓๑๓๓
- ร้านเจ้เนะ ตั้งอยู่หมู่ที่ ๘ เบอร์โทร ๐๘๗ ๑๒๘๘ ๕๐๗
- ร้านยายวอน-บ้านสวน ตั้งอยู่หมู่ที่ ๗ เบอร์โทร ๐๘๖ ๔๙๕๓ ๑๓๙
- ร้านก้วยเตี่ยวกั้งต้มยำ (ครัววนาวัดมน) ถนนสุขุมวิท ๓
- ร้านจัดเต็มหมูกระทะ หมู่ ๔
- ล้านสี่ ถนนสุขุมวิท ๓
- สนธยา สันติมิตร ถนนสุขุมวิท ๓
- ร้านก้วยเตี่ยวไก่มะระหมูตุ๋น เจ้าหนู หมู่ ๔
- ร้านก้วยเตี่ยวริมทางปากซอย หมู่ ๖
- ร้านครัวข้าวสวย
- ร้านเตี่ยวเจ้เล็ก
- ร้านริมทางสวน
- ร้านก้วยเตี่ยวยายจี
- ร้านยำหน้าซอย
- ร้านสเด็กดวงดาว
- ร้านน้องปูอาหารจานเดียว
- ร้านต้นจันทน์ฟู้อาหารจานด่วน
- ร้านติตลม

❖ สถาบันการเงิน/สมาคม จำนวน ๔ แห่ง

- สหกรณ์เครดิตยูเนียนเกวียนหัก(จำกัด) ตั้งอยู่หมู่ที่ ๕ เบอร์โทร ๐๓๙ ๔๔๒๔๓๐
- ชุมนุมสหกรณ์เครดิตยูเนียนแห่งประเทศไทย จำกัด สาขาภาคตะวันออกเฉียงเหนือ ตั้งอยู่หมู่ที่ ๘ เบอร์โทร ๐๓๙ ๔๔๑๙๔๑
- กองทุนหมู่บ้าน จำนวน ๑๐ หมู่บ้าน
- สมาคมฌาปนกิจสงเคราะห์เครือข่ายกองทุนหมู่บ้านและชุมชนเมืองอำเภอขลุง ตั้งอยู่หมู่ที่ ๕ เบอร์โทร ๐๓๙ ๔๙๓๒๐๐

๖.๕ การท่องเที่ยว

- เทศบาลส่งเสริมให้มีแหล่งท่องเที่ยวตามธรรมชาติ อาทิเช่น ชมสวนผลไม้ตามฤดูกาล
- งานเทศกาลดูปูแป้นขึ้นชมธรรมชาติ จะจัดในช่วงเดือนตุลาคม - พฤศจิกายน ของทุกปี
- ถนนสายวัฒนธรรม จะจัดในช่วงเดือนเมษายนของทุกปี
- ล่องเรือชมธรรมชาติป่าชายเลนและวิถีชุมชน

### ๖.๖ อุตสาหกรรม

- โรงงานก๋วยเตี๋ยวอั้งฮะเซ็ง ตั้งอยู่หมู่ที่ ๙
- โรงงานไอศกรีมตราจรวด ตั้งอยู่หมู่ที่ ๑๐
- บริษัทกุลนารถ แกรนด์ จำกัด ตั้งอยู่หมู่ที่ ๗
- ล้งรับซื้อผลไม้

### ๖.๗ การพาณิชย์และกลุ่มอาชีพ

- ๑) การรวมกลุ่มเพื่อการอาชีพ จำนวน ๒ กลุ่ม สมาชิก รวม ๑๐๐ คน
- ๒) การรวมกลุ่มเพื่อออมทรัพย์ จำนวน ๑ กลุ่ม สมาชิก รวม ๑,๔๐๐ คน

### ๖.๘ แรงงาน

ประชากรในตำบลเกวียนหักส่วนใหญ่ประมาณร้อยละ ๘๐ ประกอบอาชีพทำการเกษตรกรรม ได้แก่ ปลูกเงาะ ทุเรียน มังคุด ลองกอง

## ๗. ศาสนา ประเพณี วัฒนธรรม

### ๗.๑ การนับถือศาสนา

ประชาชนนับถือศาสนาพุทธ ร้อยละ ๙๐ รองลงมานับถือศาสนาคริสต์ร้อยละ ๑๐

❖ วัด จำนวน ๒ แห่ง คือ

➢ วัดคานรูด ตั้งอยู่ หมู่ที่ ๔ ตำบลเกวียนหัก มีศาสนวัตถุอยู่คือ

๑. พระพุทธรูปสำริดปางมารวิชัย ลงรักปิดทอง ศิลปะรัตนโกสินทร์ อยู่สององค์ องค์หนึ่งขนาดหน้าตักกว้าง ๐.๘๙ เมตร หน้าฐานล่างกว้าง ๑.๔๓ เมตร สูงเฉพาะองค์พระ ๑.๒๕ เมตร สูงเฉพาะฐาน ๐.๕๔ เมตร อีกองค์หนึ่งหน้าตักกว้าง ๐.๓๙ เมตร ฐานล่างกว้าง ๐.๕๓๗ เมตร สูงเฉพาะองค์พระ ๐.๘๔ เมตร ฐานสูง ๐.๒๖ เมตร
๒. ตู้พระธรรมชนิดไม้เขียนภาพรายรดน้ำ ศิลปะรัตนโกสินทร์ สูง ๑.๖๐ เมตร กว้าง ๐.๘๐ เมตร ยาว ๐.๙๒ เมตร
๓. หีบพระธรรม ชนิดไม้ลงรักปิดทอง ศิลปะรัตนโกสินทร์ สูง ๐.๓๓ เมตร กว้าง ๐.๒๙ เมตร ยาว ๐.๘๓ เมตร



➤ วัดเกวียนหัก ตั้งอยู่ หมู่ที่ ๗ ตำบลเกวียนหัก  
ประวัติ

วัดเกวียนหัก เดิมชื่อ วัดช่องลม ตั้งวัดเมื่อวันที่ ๒๐ สิงหาคม พ.ศ. ๒๑๓๐ ปรากฏหลักฐานจาก อุโบสถหลังเก่าที่มีรูปทรงและลวดลายซึ่งสร้างโดยช่างสกุลอยุธยา คาดว่าสร้างหลังวัดตะปอนน้อยเป็นเวลา ๕ ปี ซึ่งโบสถ์มาอุโบสถวัดตะปอนน้อยสลักไว้ พ.ศ. ๒๑๒๕ แต่วัดเกวียนหักนั้นมีหลักฐานบันทึกว่าสร้างเมื่อเดือนสิงหาคม พ.ศ. ๒๑๓๐

มีตำนานเล่าขานว่า เป็นวัดที่เคยเป็นที่พักทัพของพระเจ้าตากสิน เมื่อครั้งที่ยกกองทัพไปโจมตีขมมราชพม่าที่ค่ายเก้าที่ทุ่งใหญ่ (ตราด) ดังปรากฏในเอกสารประชุมพงศาวดารภาคที่ ๖๕ พระราชพงศาวดารกรุงธนบุรี ฉบับพันหุตมาศ (เจิม) ร่องรอยการพักทัพ เช่น มีการขุดพบพระยอดธง และสระน้ำโบราณที่เชื่อกันว่าพระเจ้าตากสินขุดให้กองทัพดื่มและใช้ อีกทั้งมีร่องรอยของร่องน้ำลึกติดต่อกับทะเลที่เรือใหญ่สามารถเข้ามาถึงหน้าวัดเกวียนหัก ปัจจุบันเป็นคลองเล็ก ๆ ที่มีน้ำทะเลไหลเข้า มาได้และอยู่ใกล้สระโบราณ

อุโบสถหลังเก่า สันนิษฐานว่าสร้างขึ้นในสมัยกรุงศรีอยุธยาตอนปลาย เป็นอาคารก่ออิฐฉาบปูน ผังอาคาร รูปสี่เหลี่ยมผืนผ้า หลังคาเครื่องไม้มุงกระเบื้องทรงจั่ว ด้านข้างซีกปีกนก หน้าบันตกแต่งด้วยลายเทพนมประดับลายก้านขด ชุ่มประตูหน้าต่างประดับลวดลายปูนปั้น หน้าบันมีลายเขียนสี ภายในพระอุโบสถประดิษฐานพระพุทธรูปปางมารวิชัย พระพุทธรูปยืนปางประทานอภัยทรงเครื่องและพระอัครสาวก เดิมเคยมีจิตรกรรมฝาผนังแต่ถูกทาสีทับ ที่มุมอุโบสถทั้ง ๔ มุม มีเจดีย์ก่ออิฐถือปูนย่อมุมไม้สิบสองสมัยรัตนโกสินทร์ตอนต้น

อุโบสถหลังใหม่สร้างเมื่อ พ.ศ. ๒๕๐๒ นำรูปแบบของอุโบสถหลังเก่ามาสร้างแต่ขนาดใหญ่ขึ้นและนำเครื่องถ้วยเคลือบประดับหน้าบันช่อฟ้าใบระกาและได้รับการบูรณะทาสีใหม่เมื่อ พ.ศ. ๒๕๔๔ ศาลาการเปรียญสร้างเมื่อ พ.ศ. ๒๔๘๗ เป็นอาคารคอนกรีตโครงสร้างหลังคาไม้ ยกพื้นใต้ถุนโปร่ง ด้านข้างก่ออิฐฉาบปูนรูปวงโค้งเป็นช่วงทั้ง ๔ ด้าน อาคารเรียนหลังเก่า สร้างเมื่อวันที่ ๒๘ เมษายน พ.ศ. ๒๔๙๖ เป็นอาคารคอนกรีตโครงสร้างไม้ รูปตัวแอล หลังคามุงด้วยกระเบื้องลอนคู่ มีบันไดทางขึ้น ๑ บันไดใต้ถุนโปร่งสูง มีการก่ออิฐฉาบปูนเป็นวงโค้งรอบอาคารเหมือนศาลาการเปรียญ



- ❖ ที่พักสงฆ์ จำนวน ๑ แห่ง คือ สำนักสงฆ์บ้านแถวคลอง ตั้งอยู่ หมู่ที่ ๙ ตำบลเกวียนหัก
- ❖ ศาลเจ้า จำนวน ๓ แห่ง คือ
  - ศาลเจ้าพ่อบ้านเนิน ตั้งอยู่ หมู่ที่ ๑ ตำบลเกวียนหัก
  - ศาลเจ้าปึงเท่ากง ตั้งอยู่ หมู่ที่ ๔ ตำบลเกวียนหัก
  - ศาลเจ้าทุ่งขุนประสิทธิ์ ตั้งอยู่ หมู่ที่ ๑๐ ตำบลเกวียนหัก

๗.๒ ประเพณีและงานประจำปี มีประเพณีวันลอยกระทง ประเพณีวันสงกรานต์ ประเพณีแห่เทียนพรรษา ประเพณีแข่งเรือหางยาวประจำปีศาลเจ้าแม่สร้อยระย้า งานเทศกาลดูแบ่นขึ้นชมธรรมชาติ

#### ๗.๓ ภูมิปัญญาท้องถิ่น ภาษาท้องถิ่น

- หมอจับเส้น หมู่ที่ ๔
- หมอสับเส้น หมู่ที่ ๙
- หมอดูใบไม้ หมู่ที่ ๑๐
- ภาษาท้องถิ่นภาษากลาง

#### ๗.๔ สินค้าพื้นเมืองและของที่ระลึก

- ผลิตภัณฑ์ OTOP ศูนย์วิสาหกิจชุมชนตำบลเกวียนหัก สละลอยแก้วจินตนา
- กลุ่มผลิตน้ำปลาคุณภาพชั้น ๑ น้ำปลาแท้ ตราเกวียนทอง

### ๘.ทรัพยากรธรรมชาติ

#### ๘.๑ น้ำ

- ❖ แหล่งน้ำธรรมชาติ มีคลองไหลผ่านดังนี้
  - คลองตะปอนไหลผ่าน หมู่ ๑ ตำบลเกวียนหัก
  - คลองคานรูดไหลผ่าน หมู่ ๓, ๔ ตำบลเกวียนหัก
  - คลองเกวียนหัก ไหลผ่าน หมู่ ๕, ๖, ๗ ตำบลเกวียนหัก
  - คลองขลุ้งไหลผ่าน หมู่ ๙ ตำบลเกวียนหัก
- ❖ แหล่งน้ำที่สร้างขึ้น
 

➢ อ่างเก็บน้ำ	๑ แห่ง
➢ บ่อน้ำตื้น / สระน้ำ	๓๐๐ แห่ง
➢ บ่อบาดาล	๕ แห่ง
➢ ประปาหมู่บ้าน	๓ แห่ง
➢ การประปาส่วนภูมิภาคอำเภอขลุ้ง	๑ แห่ง

๘.๒ ป่าไม้ มีป่าดิบชื้น อยู่ในเขตอุทยานแห่งชาติน้ำตกพลี๊ว

๘.๓ ภูเขา มีเทือกเขาสระบาปที่อุดมสมบูรณ์ทอดเป็นแนวยาว

๘.๔ คุณภาพของทรัพยากรธรรมชาติ ไม่ว่าจะเป็นแหล่งน้ำ ป่าไม้ ป่าชายเลน ยังอุดมสมบูรณ์



## ๙.อื่นๆ

๙.๑

กรอบอัตรากำลัง ๓ ปี ระหว่างปี ๒๕๖๔ - ๒๕๖๖  
เทศบาลตำบลเกวียนหัก อำเภอขลุง จังหวัดจันทบุรี

ส่วนราชการ	กรอบ อัตรากำลัง เดิม	อัตราตำแหน่งที่คาดว่าจะต้องใ ในช่วงระยะเวลา ๓ ปีข้างหน้า			เพิ่ม/ลด			หมายเหตุ
		๒๕๖๔	๒๕๖๕	๒๕๖๖	๒๕๖๔	๒๕๖๕	๒๕๖๖	
		ปลัดเทศบาล (นักบริหารงานท้องถิ่น ระดับกลาง)	๑	๑	๑	๑	-	
<b>สำนักปลัดเทศบาล</b>								
- หัวหน้าสำนักปลัด (นักบริหารงานทั่วไป ระดับต้น)	๑	๑	๑	๑	-	-	-	ระดับต้น
- นักทรัพยากรบุคคล (ปก./ชก.)	๑	๑	๑	๑	-	-	-	ระดับชำนาญการ
- นักวิเคราะห์นโยบายและแผน (ปก./ชก.)	๑	๑	๑	๑	-	-	-	ระดับชำนาญการ
- นักจัดการงานทะเบียนและบัตร (ปก./ชก.)	๑	๑	๑	๑	-	-	-	ระดับปฏิบัติการ
- นักพัฒนาชุมชน (ปก./ชก.)	๑	๑	๑	๑	-	-	-	ระดับชำนาญงาน
- เจ้าพนักงานธุรการ (ปง./ชง.)	๑	๑	๑	๑	-	-	-	ระดับชำนาญงาน
- เจ้าพนักงานสาธารณสุข (ปง./ชง.)	๑	๑	๑	๑	-	-	-	ระดับปฏิบัติงาน
- เจ้าพนักงานป้องกันและบรรเทา สาธารณภัย (ปง./ชง.)	๑	๑	๑	๑	-	-	-	
<b>พนักงานจ้างตามภารกิจ</b>								
- ผู้ช่วยนักวิเคราะห์นโยบายและแผน	๑	๑	๑	๑	-	-	-	
- ผู้ช่วยนักพัฒนาชุมชน	๑	๑	๑	๑	-	-	-	
- พนักงานขับเครื่องจักรกลขนาดเบา	๒	๒	๒	๒	-	-	-	
- ผู้ช่วยเจ้าพนักงานป้องกันและบรรเทา สาธารณภัย	๑	๑	๑	๑	-	-	-	ว่าง
- ผู้ช่วยเจ้าพนักงานธุรการ	๑	๑	๑	๑	-	-	-	
- คนงานประจำรถขยะ (ผู้มีทักษะ)	๑	๑	๑	๑	-	-	-	
<b>พนักงานจ้างทั่วไป</b>								
- คนงานประจำรถขยะ	๒	๒	๒	๒	-	-	-	
- พนักงานขับรถยนต์	๑	๑	๑	๑	-	-	-	กำหนดเพิ่ม
- พนักงานขับเครื่องจักรกลขนาดเบา	๑	๑	๑	๑	-	-	-	กำหนดเพิ่ม
- นักการภารโรง	๑	๑	๑	๑	-	-	-	
- คนงาน	๑	๑	๑	๑	-	-	-	ว่าง
<b>กองคลัง</b>								
- ผู้อำนวยการกองคลัง (นักบริหารงานการคลัง ระดับต้น)	๑	๑	๑	๑	-	-	-	*ว่าง (อยู่ระหว่างการ ดำเนินการของ ก.ท.)
- นักวิชาการการเงินและบัญชี (ปก./ชก.)	๑	๑	๑	๑	-	-	-	ระดับชำนาญการ
- นักวิชาการพัสดุ (ปก./ชก.)	๑	๑	๑	๑	-	-	-	ว่าง
- เจ้าพนักงานจัดเก็บรายได้ (ปง./ชง.)	๑	๑	๑	๑	-	-	-	ระดับชำนาญงาน
<b>พนักงานจ้างตามภารกิจ</b>								
- ผู้ช่วยเจ้าพนักงานการเงินและบัญชี	๑	๑	๑	๑	-	-	-	
- ผู้ช่วยเจ้าพนักงานจัดเก็บรายได้	๑	๑	๑	๑	-	-	-	
- ผู้ช่วยเจ้าพนักงานพัสดุ	๑	๑	๑	๑	-	-	-	
<b>พนักงานจ้างทั่วไป</b>								
- คนงาน	๑	๑	๑	๑	-	-	-	ว่าง

ส่วนราชการ	กรอบ อัตรา กำลังเดิม	อัตราตำแหน่งที่คาดว่าจะต้องใจ ในช่วงระยะเวลา ๓ ปีข้างหน้า			เพิ่ม/ลด			หมายเหตุ
		๒๕๖๔	๒๕๖๕	๒๕๖๖	๒๕๖๔	๒๕๖๕	๒๕๖๖	
<b>กองช่าง</b>								
- ผู้อำนวยการกองช่าง (นักบริหารงานช่าง ระดับต้น)	๑	๑	๑	๑	-	-	-	ระดับต้น
- นายช่างโยธา (ปง./ชง.)	๑	๑	๑	๑	-	-	-	ว่าง
<b>พนักงานจ้างตามภารกิจ</b>								
- ผู้ช่วยนายช่างโยธา	๑	๑	๑	๑	-	-	-	
- ผู้ช่วยนายช่างไฟฟ้า	๑	๑	๑	๑	-	-	-	
- ผู้ช่วยเจ้าพนักงานธุรการ	๑	๑	๑	๑	-	-	-	
<b>พนักงานจ้างทั่วไป</b>								
- คนงาน	๖	๖	๖	๖	-	-	-	ว่าง ๑ อัตรา
<b>กองการศึกษา</b>								
- ผู้อำนวยการกองการศึกษา (นักบริหารงานการศึกษา ระดับต้น)	๑	๑	๑	๑	-	-	-	ว่าง (อยู่ระหว่างการ ดำเนินการของ ก.ท.)
- นักวิชาการศึกษา (ปก./ชก.)	๑	๑	๑	๑	-	-	-	ว่าง
- เจ้าพนักงานธุรการ (ปง./ชง.)	๑	๑	๑	๑	-	-	-	ระดับชำนาญงาน
<b>ศูนย์พัฒนาเด็กเล็กเทศบาลตำบลเวียงเหล็ก</b>								
- ครู (คศ.๑)	๑	๑	๑	๑	-	-	-	ว่าง
<b>พนักงานจ้าง</b>								
- ผู้ช่วยนักสันนทนาการ	๑	๑	๑	๑	-	-	-	กำหนดเพิ่ม
- ผู้ดูแลเด็ก (ทั่วไป)	๑	๑	๑	๑	-	-	-	
<b>หน่วยตรวจสอบภายใน</b>								
- นักวิชาการตรวจสอบภายใน (ปก./ชก.)	๑	๑	๑	๑	-	-	-	ว่าง
<b>พนักงานเทศบาล</b>	๑๙	๑๙	๑๙	๑๙	-	-	-	
<b>พนักงานครูเทศบาล</b>	๑	๑	๑	๑	-	-	-	
<b>พนักงานจ้างตามภารกิจ</b>	๑๓	๑๓	๑๓	๑๓	-	-	-	
<b>พนักงานจ้างทั่วไป</b>	๑๕	๑๕	๑๕	๑๕	-	-	-	
<b>รวมทั้งสิ้น</b>	๔๘	๔๘	๔๘	๔๘	-	-	-	

## ๙.๒ แผนภูมิโครงสร้างการแบ่งส่วนราชการตามแผนอัตรากำลัง ๓ ปี

โครงสร้างเทศบาลตำบลก้อเขินหัด (เทศบาลประเภทสามัญ)

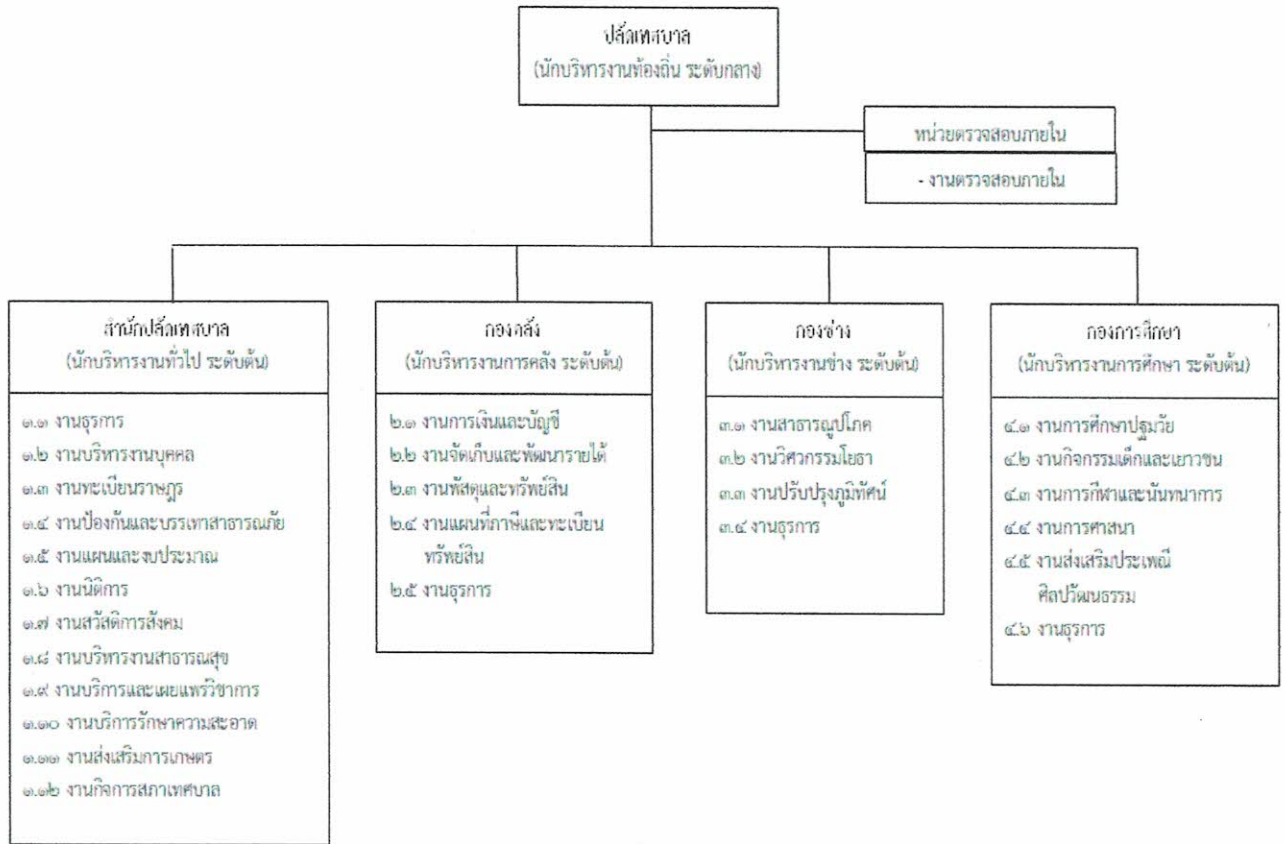

## โครงสร้างกรอบอัตรากำลังสำนักปลัดเทศบาล

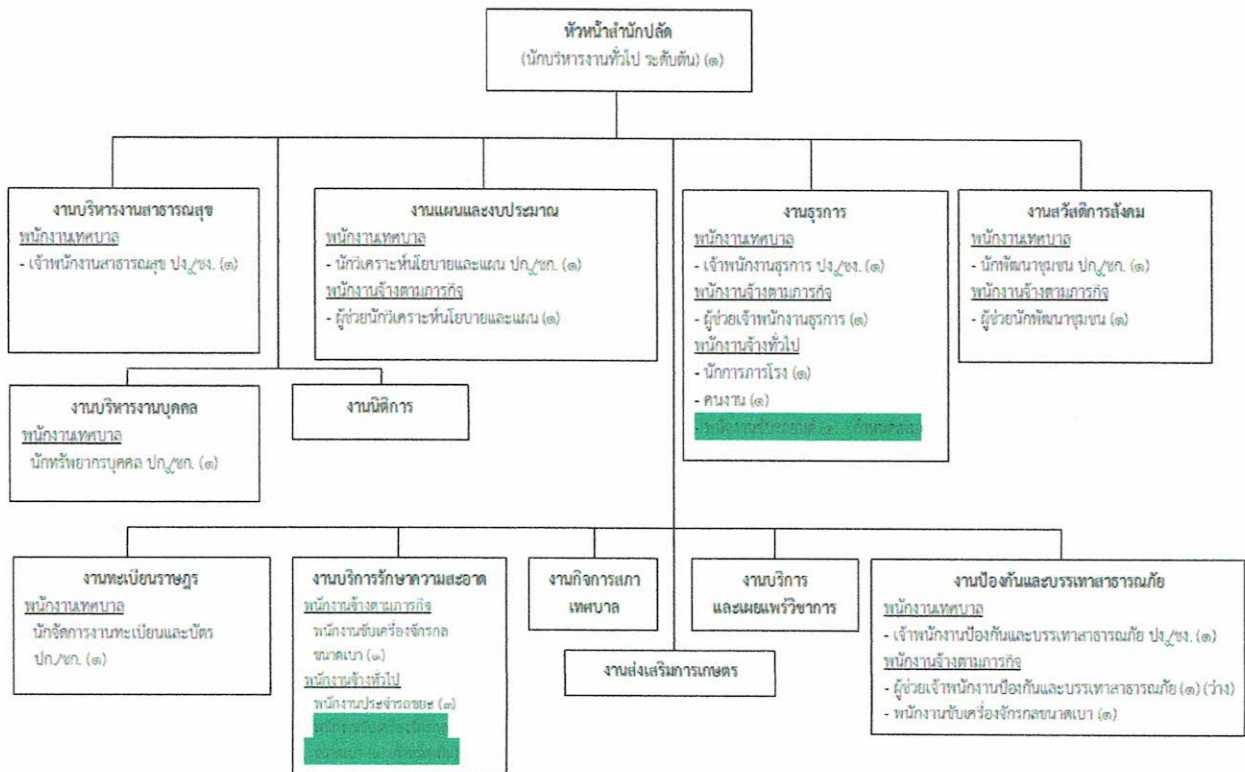

## โครงสร้างกรอบอัตรากำลังกองคลัง

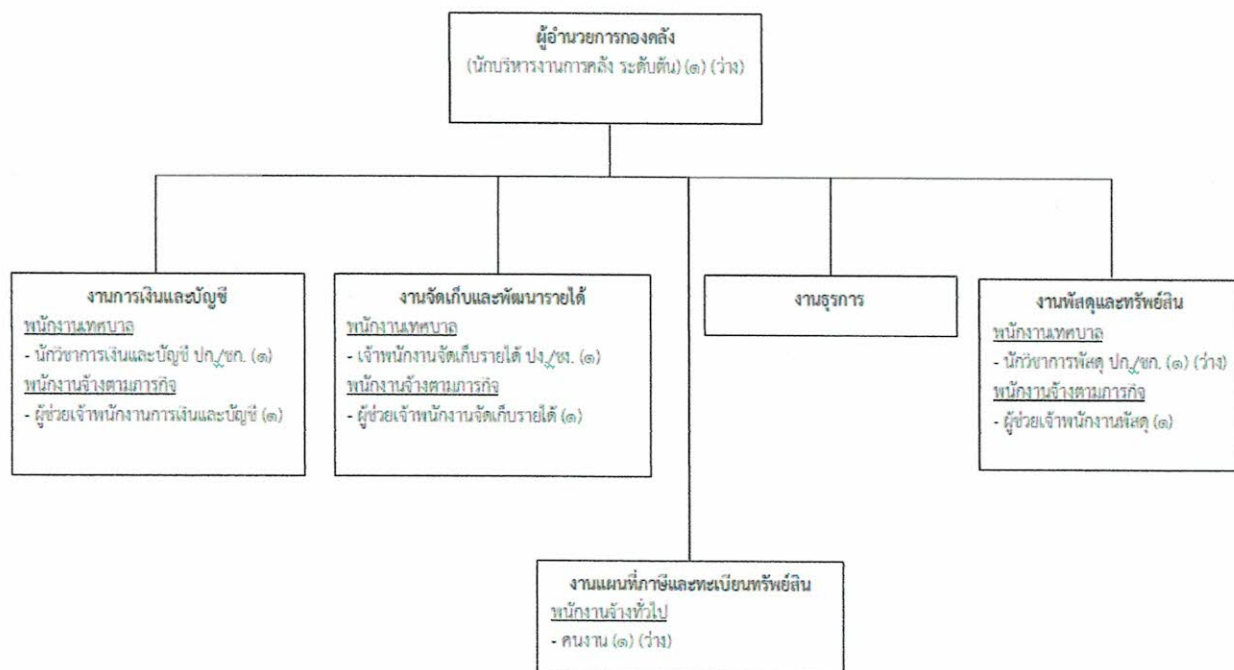

## โครงสร้างกรอบอัตรากำลังกองช่าง

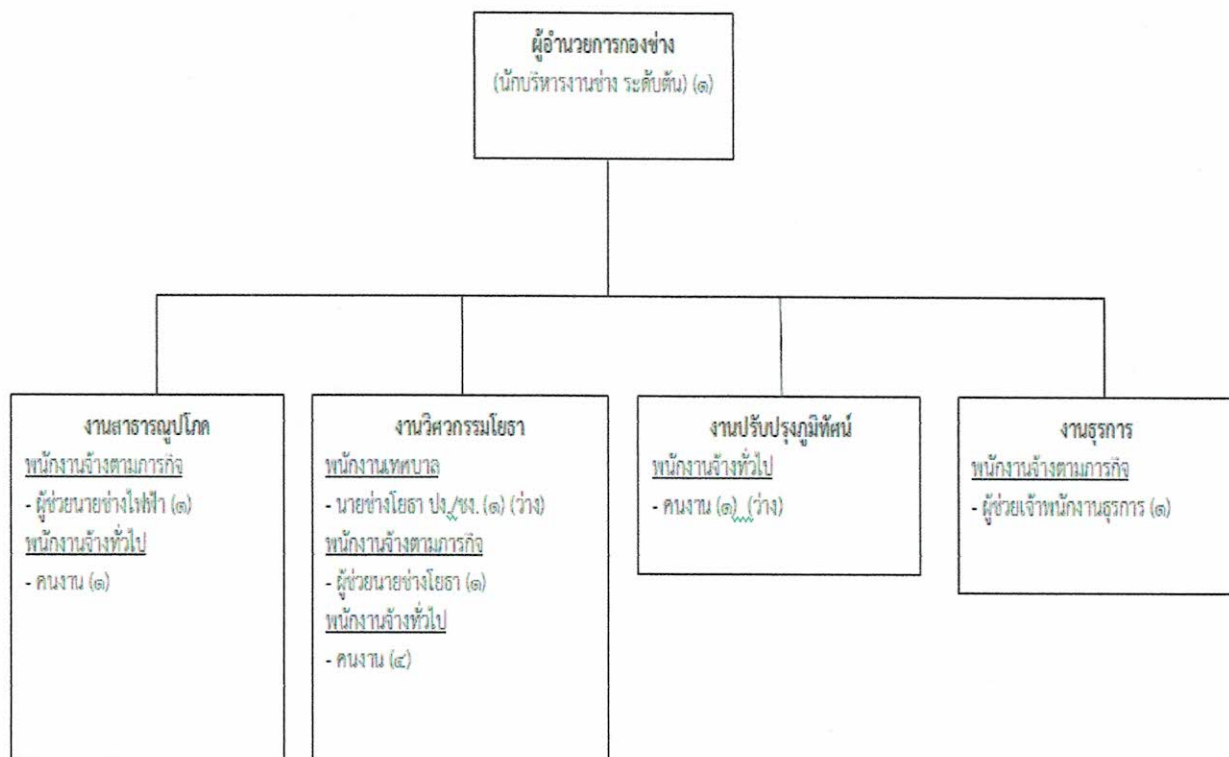

## โครงสร้างกรอบอัตรากำลังกองการศึกษา

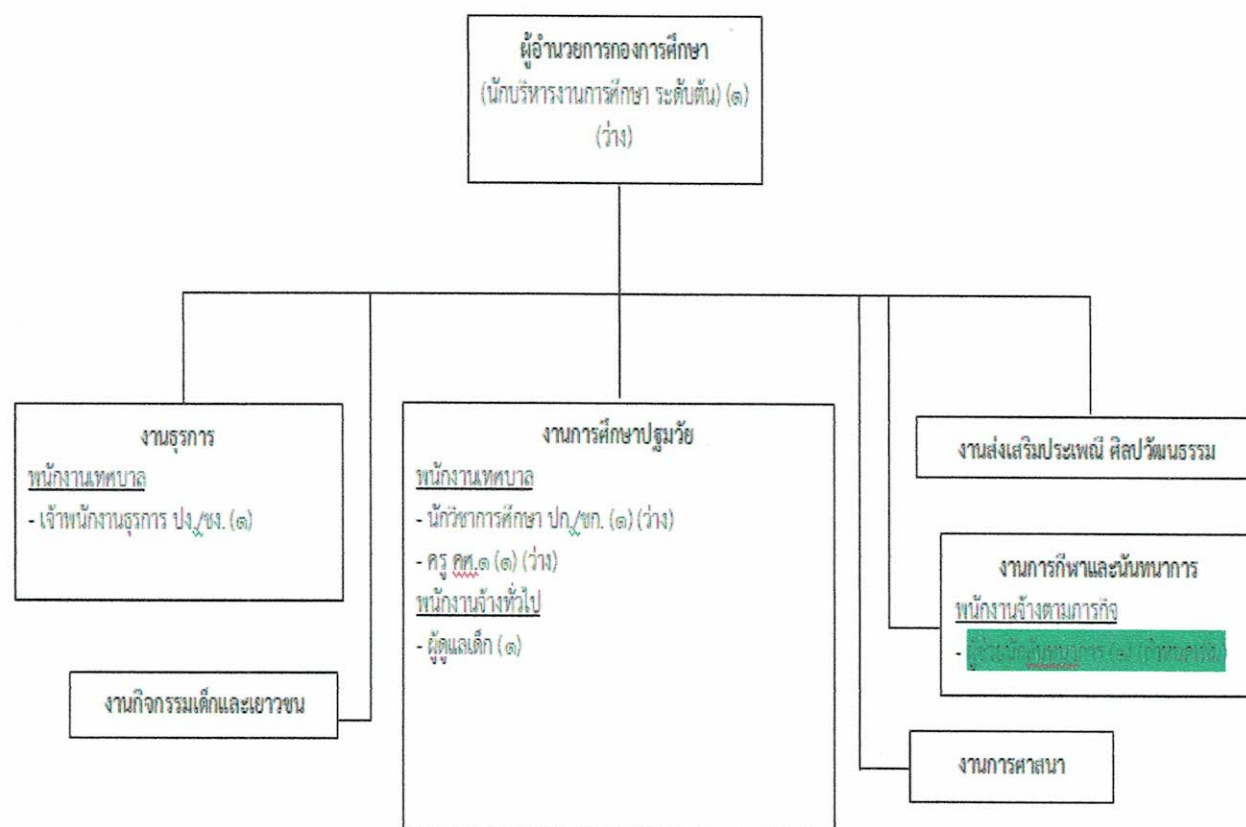

## โครงสร้างกรอบอัตรากำลังหน่วยตรวจสอบภายใน

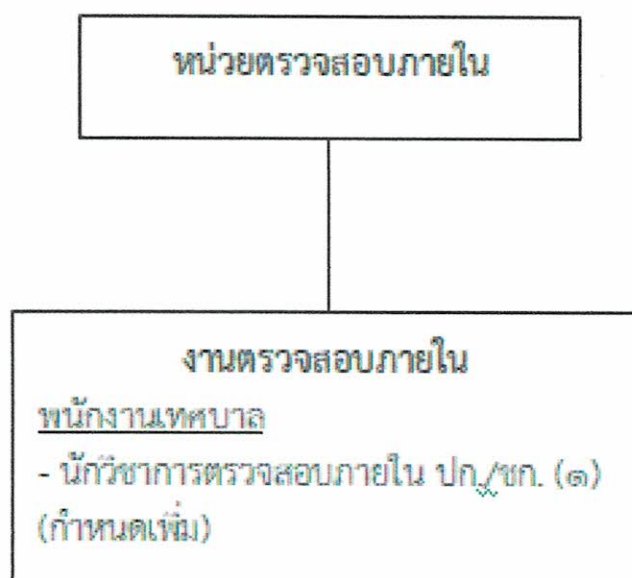



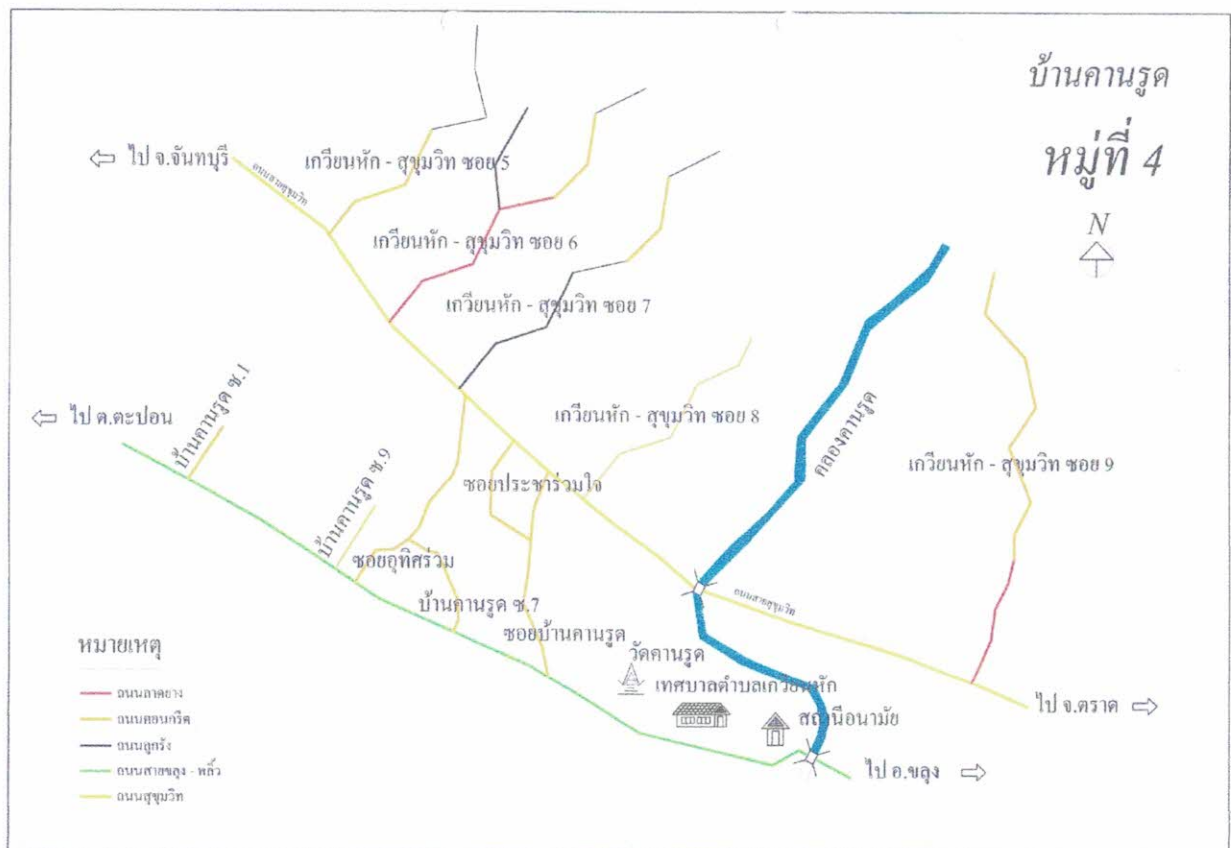

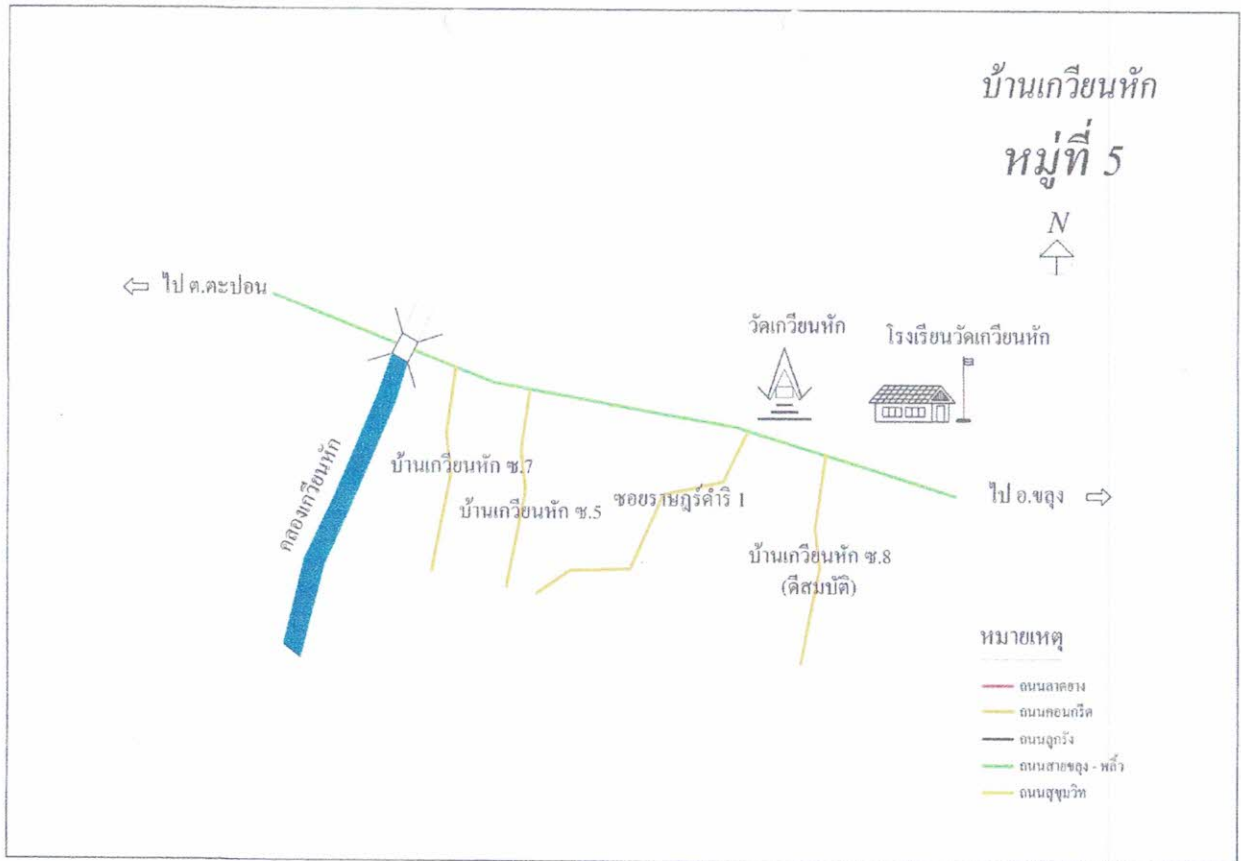

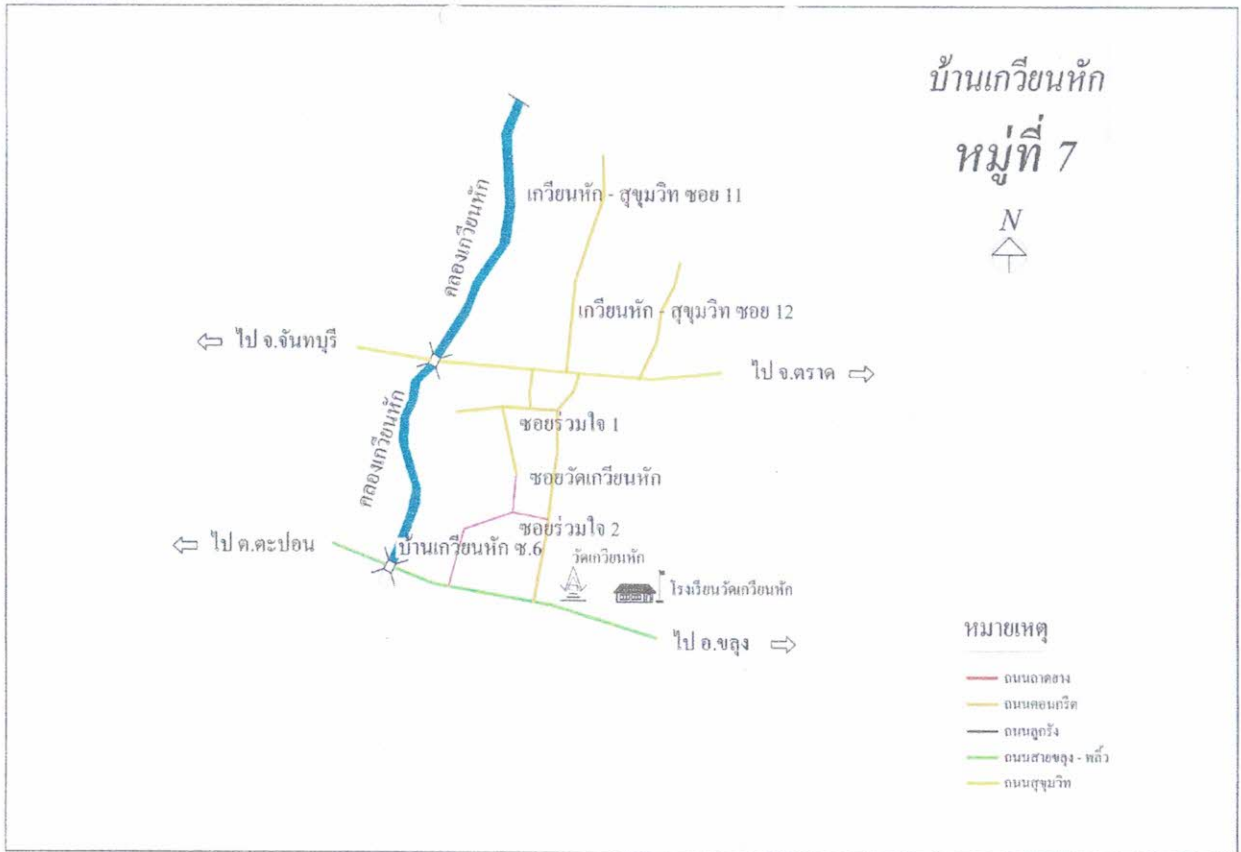



## ส่วนที่ ๒

### ยุทธศาสตร์การพัฒนากองครักษ์ส่วนท้องถิ่น

#### ความสัมพันธ์ระหว่างแผนพัฒนาระดับมหภาค

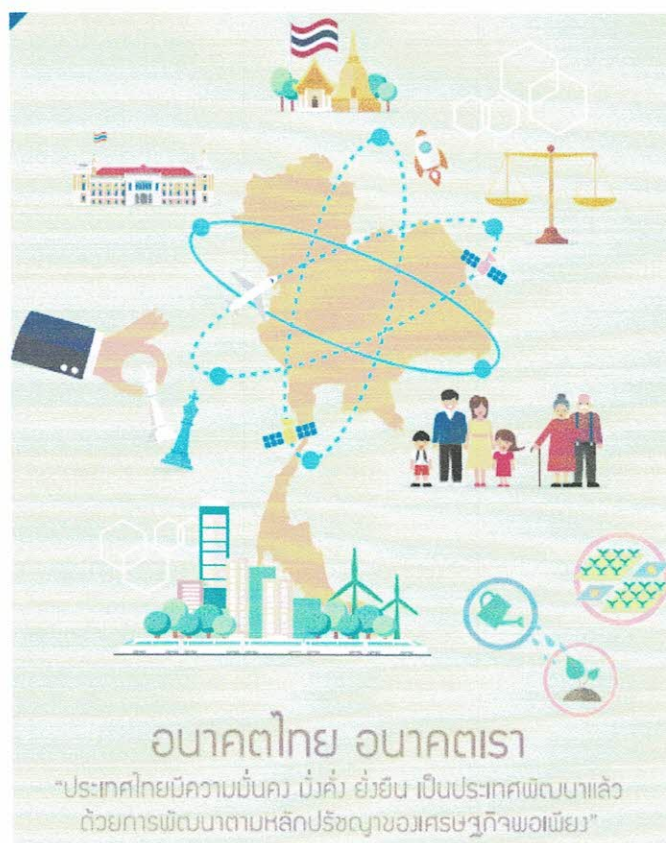

#### ๑ แผนยุทธศาสตร์ชาติ ๒๐ ปี

##### แผนยุทธศาสตร์ชาติ ๒๐ ปี (พ.ศ. ๒๕๖๑ - ๒๕๘๐)

ยุทธศาสตร์ชาติ ๒๐ ปี (พ.ศ. ๒๕๖๑-๒๕๘๐) เป็นยุทธศาสตร์ชาติฉบับแรกของประเทศไทยตามรัฐธรรมนูญแห่งราชอาณาจักรไทย ซึ่งจะต้องนำไปสู่การปฏิบัติเพื่อให้ประเทศไทยบรรลุวิสัยทัศน์“ภายในช่วงเวลาดังกล่าว เพื่อความสุขของคนไทยทุกคน สรุบย่อได้ ดังนี้

วิสัยทัศน์ “ประเทศไทยมีความมั่นคง มั่งคั่ง ยั่งยืน เป็นประเทศที่พัฒนาแล้ว ด้วยการพัฒนาตามหลักปรัชญาของเศรษฐกิจพอเพียง”

คติพจน์ประจำชาติ “มั่นคง มั่งคั่ง ยั่งยืน”

เพื่อสนองต่อผลประโยชน์แห่งชาติ อันได้แก่ การมีเอกราช อธิปไตย การดำรงอยู่อย่างมั่นคง และยั่งยืนของสถาบันหลักของชาติและประชาชนจากภัยคุกคามทุกรูปแบบ การอยู่ร่วมกันในชาติอย่างสันติสุขเป็น ปึกแผ่น มีความมั่นคงทางสังคมท่ามกลางพหุสังคมและการมีเกียรติและศักดิ์ศรีของความเป็นมนุษย์ความ เจริญเติบโตของชาติ ความเป็นธรรมและความอยู่ดีมีสุขของประชาชน ความยั่งยืนของฐานทรัพยากรธรรมชาติ สิ่งแวดล้อม ความมั่นคงทางพลังงานและอาหาร ความสามารถในการรักษาผลประโยชน์ของชาติภายใต้การ เปลี่ยนแปลงของสภาวะแวดล้อมระหว่างประเทศ และการอยู่ร่วมกันอย่างสันติประสานสอดคล้องกันด้านความ มั่นคงในประชาคมอาเซียนและประชาคมโลกอย่างมีเกียรติและศักดิ์ศรี

**ความมั่นคง** หมายถึง การมีความมั่นคงปลอดภัยจากภัยและการเปลี่ยนแปลงทั้งภายในประเทศ และภายนอกประเทศในทุกระดับ ทั้งระดับประเทศ สังคม ชุมชน ครัวเรือน และปัจเจกบุคคล และมีความมั่นคงใน ทุกมิติ ทั้งมิติทางการทหาร เศรษฐกิจ สังคม สิ่งแวดล้อม และการเมือง เช่น ประเทศมีความมั่นคงในเอกราชและ อธิปไตย มีการปกครองระบอบประชาธิปไตยที่มีพระมหากษัตริย์ทรงเป็นประมุข สถาบันชาติ ศาสนา พระมหากษัตริย์มีความเข้มแข็งเป็นศูนย์กลางและเป็นที่ยึดเหนี่ยวจิตใจของประชาชน มีระบบการเมืองที่มั่นคง เป็นกลไกที่นำไปสู่การบริหารประเทศที่ต่อเนื่องและโปร่งใสตามหลักธรรมาภิบาล สังคมมีความปรองดองและ ความสามัคคี สามารถผนึกกำลังเพื่อพัฒนาประเทศ ชุมชนมีความเข้มแข็ง ครอบครัวมีความอบอุ่น ประชาชนมี ความมั่นคงในชีวิต มีงานและรายได้ที่มั่นคงพอเพียงกับการดำรงชีวิต มีการออมสำหรับวัยเกษียณ ความมั่นคงของ อาหาร พลังงาน และน้ำ มีที่อยู่อาศัยและความปลอดภัยในชีวิตทรัพย์สิน

**ความมั่งคั่ง** หมายถึง ประเทศไทยมีการขยายตัวของเศรษฐกิจอย่างต่อเนื่องและมีความยั่งยืนจน เข้าสู่กลุ่มประเทศรายได้สูง ความเหลื่อมล้ำของการพัฒนาลดลง ประชากรมีความอยู่ดีมีสุขได้รับผลประโยชน์จาก การพัฒนาอย่างเท่าเทียมกันมากขึ้น และมีการพัฒนาอย่างทั่วถึงทุกภาคส่วนมีคุณภาพชีวิตตามมาตรฐานของ องค์การสหประชาชาติ ไม่มีประชาชนที่อยู่ในภาวะความยากจนเศรษฐกิจในประเทศมีความเข้มแข็ง ขณะเดียวกัน ต้องมีความสามารถในการแข่งขันกับประเทศต่าง ๆ ทั้งในตลาดโลกและตลาดภายในประเทศเพื่อให้สามารถสร้าง รายได้ทั้งจากภายในและภายนอกประเทศตลอดจนมีการสร้างฐานเศรษฐกิจและสังคมแห่งอนาคตเพื่อให้สอดคล้อง กับบริบทการพัฒนาที่เปลี่ยนแปลงไป และประเทศไทยมีบทบาทที่สำคัญในเวทีโลก และมีความสัมพันธ์ทาง เศรษฐกิจและการค้าอย่างแน่นแฟ้นกับประเทศในภูมิภาคเอเชีย เป็นจุดสำคัญของการเชื่อมโยงในภูมิภาค ทั้งการ คมนาคมขนส่ง การผลิต การค้า การลงทุน และการทำธุรกิจ เพื่อให้เป็นพลังในการพัฒนา นอกจากนี้ยังมีความ สมบูรณ์ในทุนที่จะสามารถสร้างการพัฒนาต่อเนื่องไปได้ ได้แก่ ทุนมนุษย์ ทุนทางปัญญาทุนทางการเงิน ทุนที่เป็น เครื่องมือเครื่องจักร ทุนทางสังคม และทุนทรัพยากรธรรมชาติและสิ่งแวดล้อม

**ความยั่งยืน** หมายถึง การพัฒนาที่สามารถสร้างความเจริญ รายได้ และคุณภาพชีวิตของ ประชาชนให้เพิ่มขึ้นอย่างต่อเนื่อง ซึ่งเป็นการเจริญเติบโตของเศรษฐกิจที่อยู่บนหลักการใช้ การรักษาและการฟื้นฟู ฐานทรัพยากรธรรมชาติอย่างยั่งยืน ไม่ใช่ทรัพยากรธรรมชาติจนเกินพอดี ไม่สร้างมลภาวะต่อสิ่งแวดล้อมจนเกิน ความสามารถในการรองรับและเยียวยาของระบบนิเวศ การผลิตและการบริโภคเป็นมิตรกับสิ่งแวดล้อม และ สอดคล้องกับเป้าหมายการพัฒนาที่ยั่งยืน ทรัพยากรธรรมชาติมีความอุดมสมบูรณ์มากขึ้นและสิ่งแวดล้อมมี คุณภาพดีขึ้น คนมีความรับผิดชอบต่อสังคม มีความเอื้ออาทร เสียสละเพื่อผลประโยชน์ส่วนรวม รัฐบาลมีนโยบาย ที่มุ่งประโยชน์ส่วนรวมอย่างยั่งยืนและให้ความสำคัญกับการมีส่วนร่วมของประชาชน และทุกภาคส่วนในสังคม ยึดถือและปฏิบัติตามหลักปรัชญาของเศรษฐกิจพอเพียงเพื่อการพัฒนาอย่างสมดุล มีเสถียรภาพ และยั่งยืน

โดยมีเป้าหมายการพัฒนาประเทศ คือ “ประเทศชาติมั่นคง ประชาชนมีความสุข เศรษฐกิจพัฒนาอย่างต่อเนื่อง สังคมเป็นธรรม ฐานทรัพยากรธรรมชาติยั่งยืน” โดยยกระดับศักยภาพของประเทศในหลากหลายมิติ พัฒนาคนในทุกมิติและในทุกช่วงวัยให้เป็นคนดี เก่ง และมีคุณภาพ สร้างโอกาสและความเสมอภาคทางสังคม สร้างการเติบโตบนคุณภาพชีวิตที่เป็นมิตรกับสิ่งแวดล้อม และมีภาครัฐของประชาชนเพื่อประชาชนและประโยชน์ส่วนรวม โดยการประเมินผลการพัฒนาตามยุทธศาสตร์ชาติ ประกอบด้วย

- ๑) ความอยู่ดีมีสุขของคนไทยและสังคมไทย
- ๒) ชีตความสามารถในการแข่งขัน การพัฒนาเศรษฐกิจ และการกระจายรายได้
- ๓) การพัฒนาทรัพยากรมนุษย์ของประเทศ
- ๔) ความเท่าเทียมและความเสมอภาคของสังคม
- ๕) ความหลากหลายทางชีวภาพ คุณภาพสิ่งแวดล้อม และความยั่งยืนของทรัพยากรธรรมชาติ
- ๖) ประสิทธิภาพการบริหารจัดการและการเข้าถึงการให้บริการของภาครัฐ

ประกอบด้วย ๖ ยุทธศาสตร์

๑. ยุทธศาสตร์ด้านความมั่นคง
๒. ยุทธศาสตร์ด้านการสร้างความสามารถในการแข่งขัน
๓. ยุทธศาสตร์ด้านการพัฒนาและเสริมสร้างศักยภาพทรัพยากรมนุษย์
๔. ยุทธศาสตร์ด้านการสร้างโอกาสและความเสมอภาคทางสังคม
๕. ยุทธศาสตร์ด้านการสร้างการเติบโตบนคุณภาพชีวิตที่เป็นมิตรกับสิ่งแวดล้อม
๖. ยุทธศาสตร์ด้านการปรับสมดุลและพัฒนาระบบการบริหารจัดการภาครัฐ



# ประเด็นยุทธศาสตร์ชาติ

## ๑. ยุทธศาสตร์ชาติด้านความมั่นคง

- (๑) การรักษาความสงบภายในประเทศ
- (๒) การป้องกันและแก้ไขปัญหาที่มีผลกระทบต่อความมั่นคง
- (๓) การพัฒนาศักยภาพของประเทศให้พร้อมเผชิญภัยคุกคามที่กระทบต่อความมั่นคงของชาติ
- (๔) การบูรณาการความร่วมมือด้านความมั่นคงกับอาเซียนและนานาชาติ รวมถึงองค์กรภาครัฐและที่มีใช่ภาครัฐ
- (๕) การพัฒนากลไกการบริหารจัดการความมั่นคงแบบองค์รวม

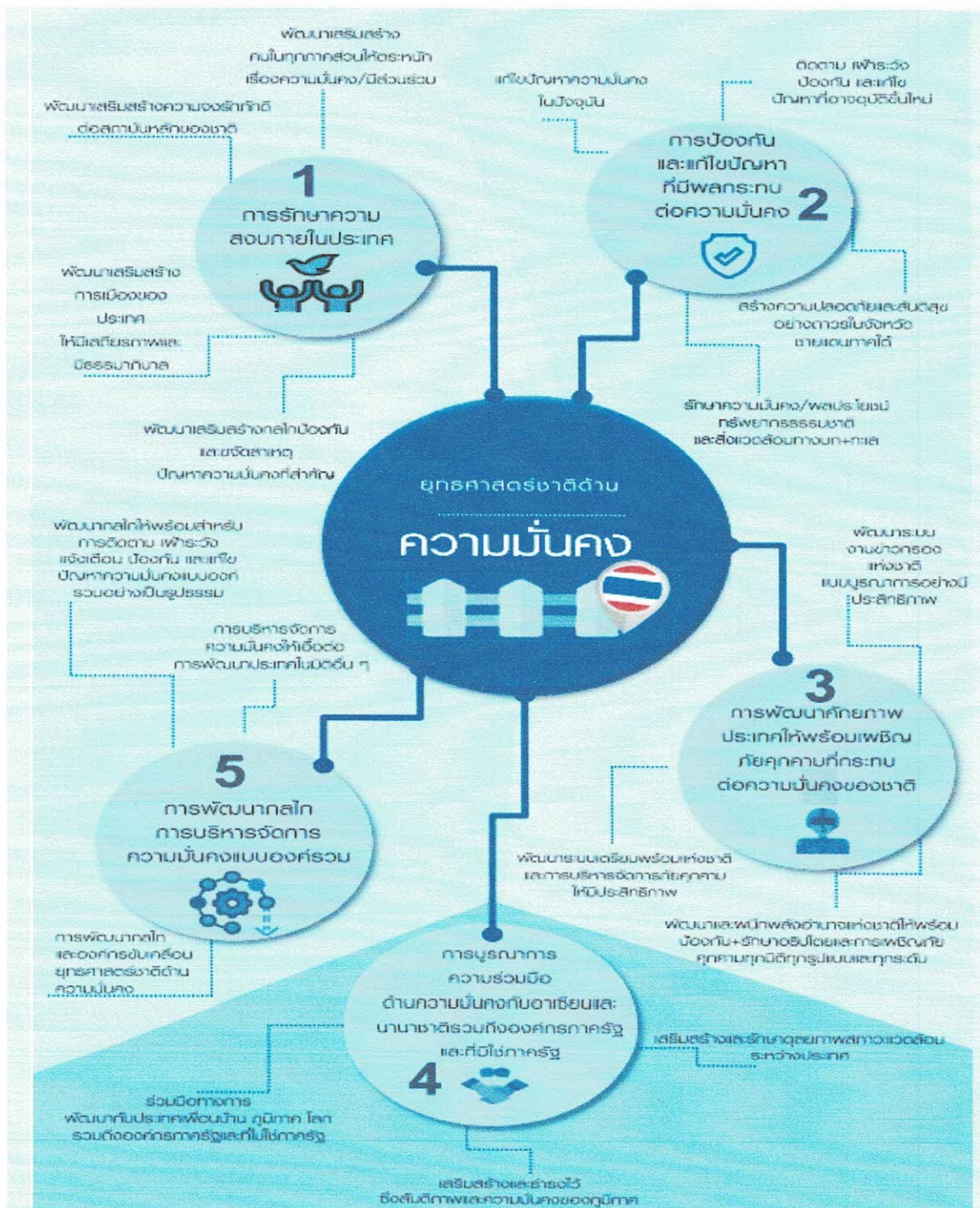

๒. ยุทธศาสตร์ชาติด้านการสร้างความสามารถในการแข่งขัน

- (๑) การเกษตรสร้างมูลค่า
- (๒) อุตสาหกรรมและบริการแห่งอนาคต
- (๓) สร้างความหลากหลายด้านการท่องเที่ยว
- (๔) โครงสร้างพื้นฐาน เชื่อมไทย เชื่อมโลก
- (๕) พัฒนาเศรษฐกิจบนพื้นฐานผู้ประกอบการยุคใหม่

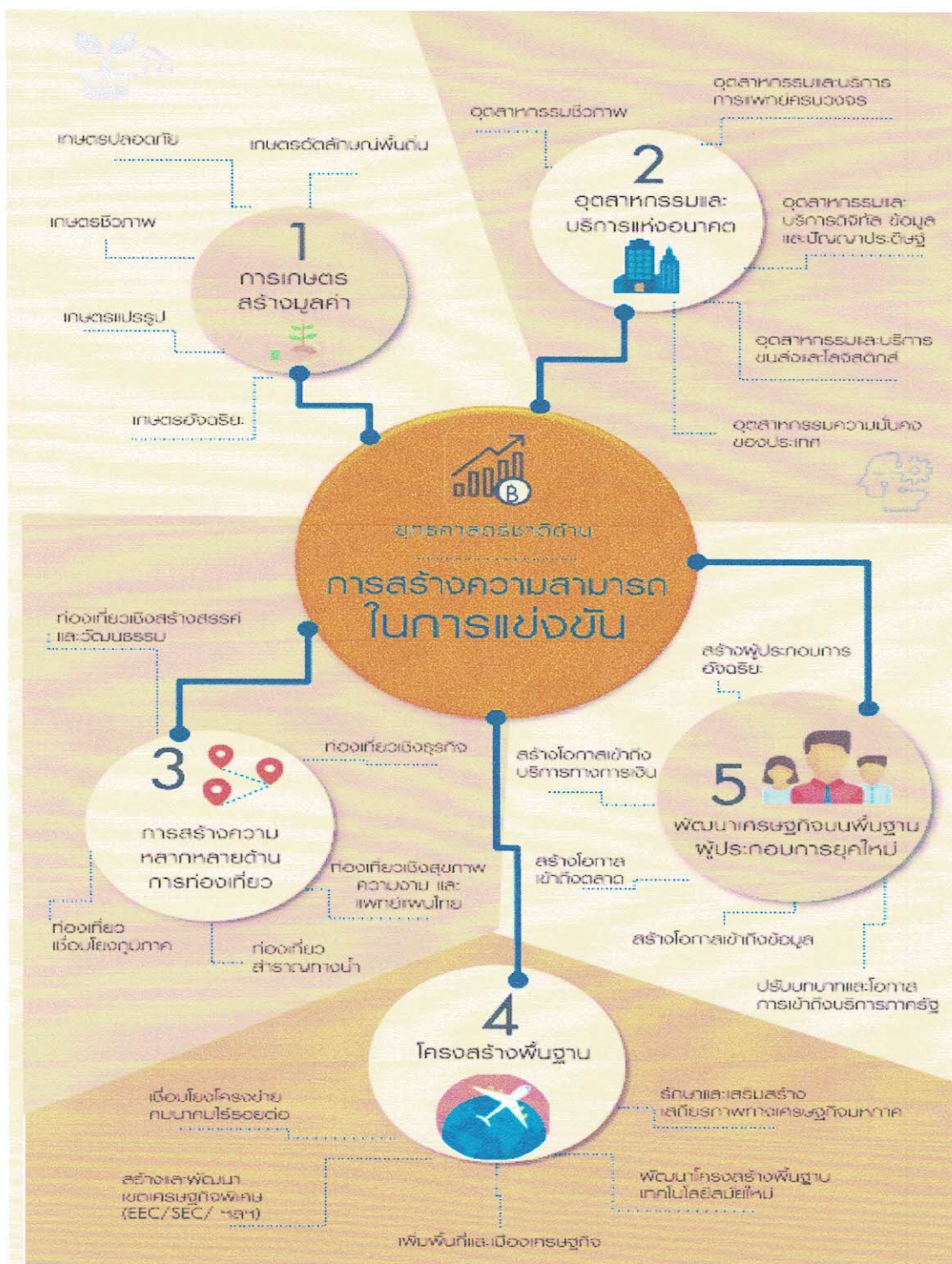

### ๓. ยุทธศาสตร์ชาติด้านการพัฒนาและเสริมสร้างศักยภาพทรัพยากรมนุษย์

- (๑) การปรับเปลี่ยนค่านิยมและวัฒนธรรม
- (๒) การพัฒนาศักยภาพคนตลอดช่วงชีวิต
- (๓) ปฏิรูปกระบวนการเรียนรู้ที่ตอบสนองต่อการเปลี่ยนแปลงในศตวรรษที่ ๒๑
- (๔) การตระหนักถึงพหุปัญญาของมนุษย์ที่หลากหลาย
- (๕) การเสริมสร้างให้คนไทยมีสุขภาพที่ดี
- (๖) การสร้างสภาพแวดล้อมที่เอื้อต่อการพัฒนาและเสริมสร้างศักยภาพทรัพยากรมนุษย์
- (๗) การเสริมสร้างศักยภาพการกีฬาในการสร้างคุณค่าทางสังคมและพัฒนาประเทศ

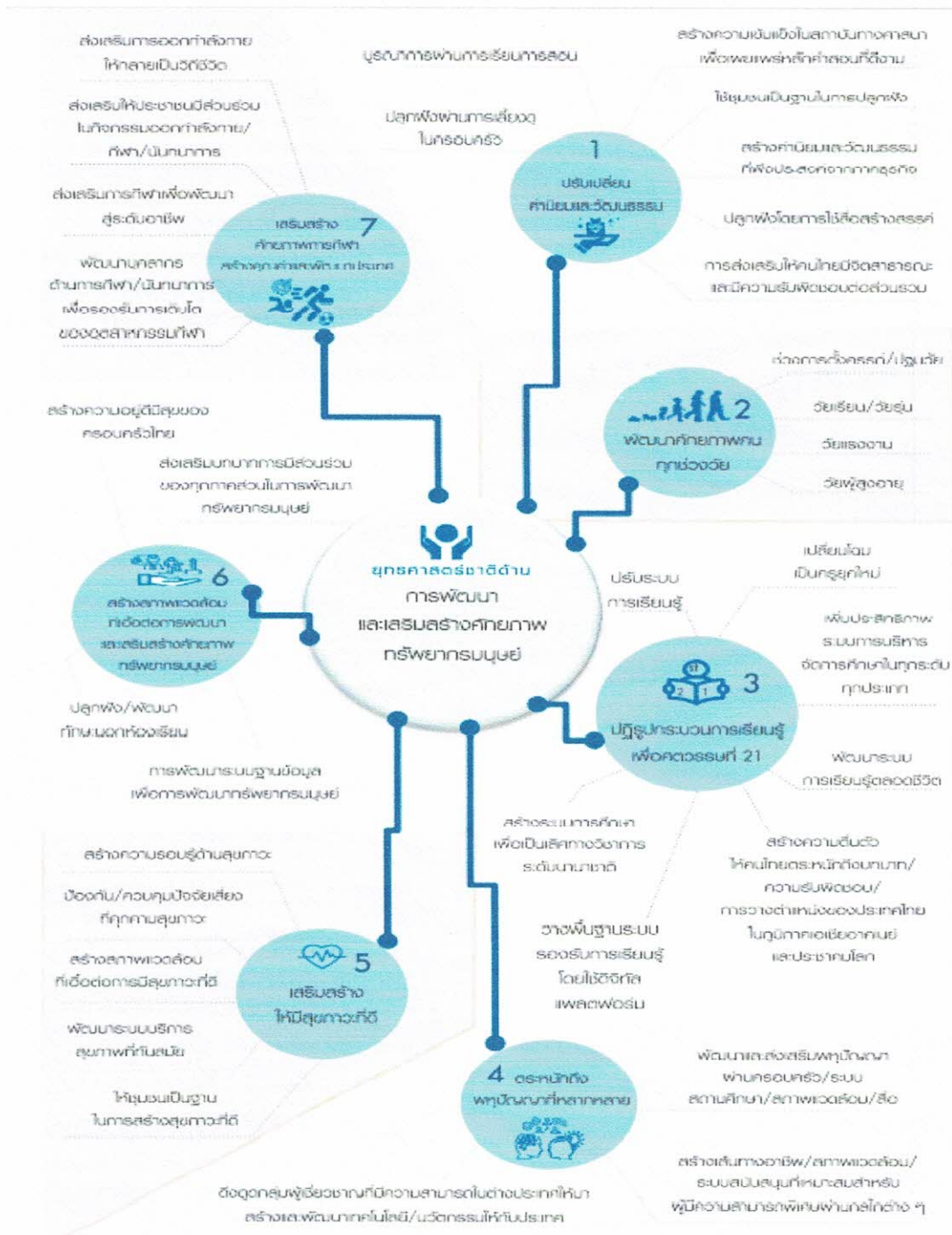

### ๔. ยุทธศาสตร์ชาติด้านการสร้างโอกาสและความเสมอภาคทางสังคม

- (๑) การลดความเหลื่อมล้ำ สร้างความเป็นธรรมในทุกมิติ
- (๒) การกระจายศูนย์กลางความเจริญทางเศรษฐกิจ สังคม และเทคโนโลยี
- (๓) การเสริมสร้างพลังทางสังคม
- (๔) การเพิ่มขีดความสามารถของชุมชนท้องถิ่นในการพัฒนา การพึ่งตนเองและการจัดการตนเอง

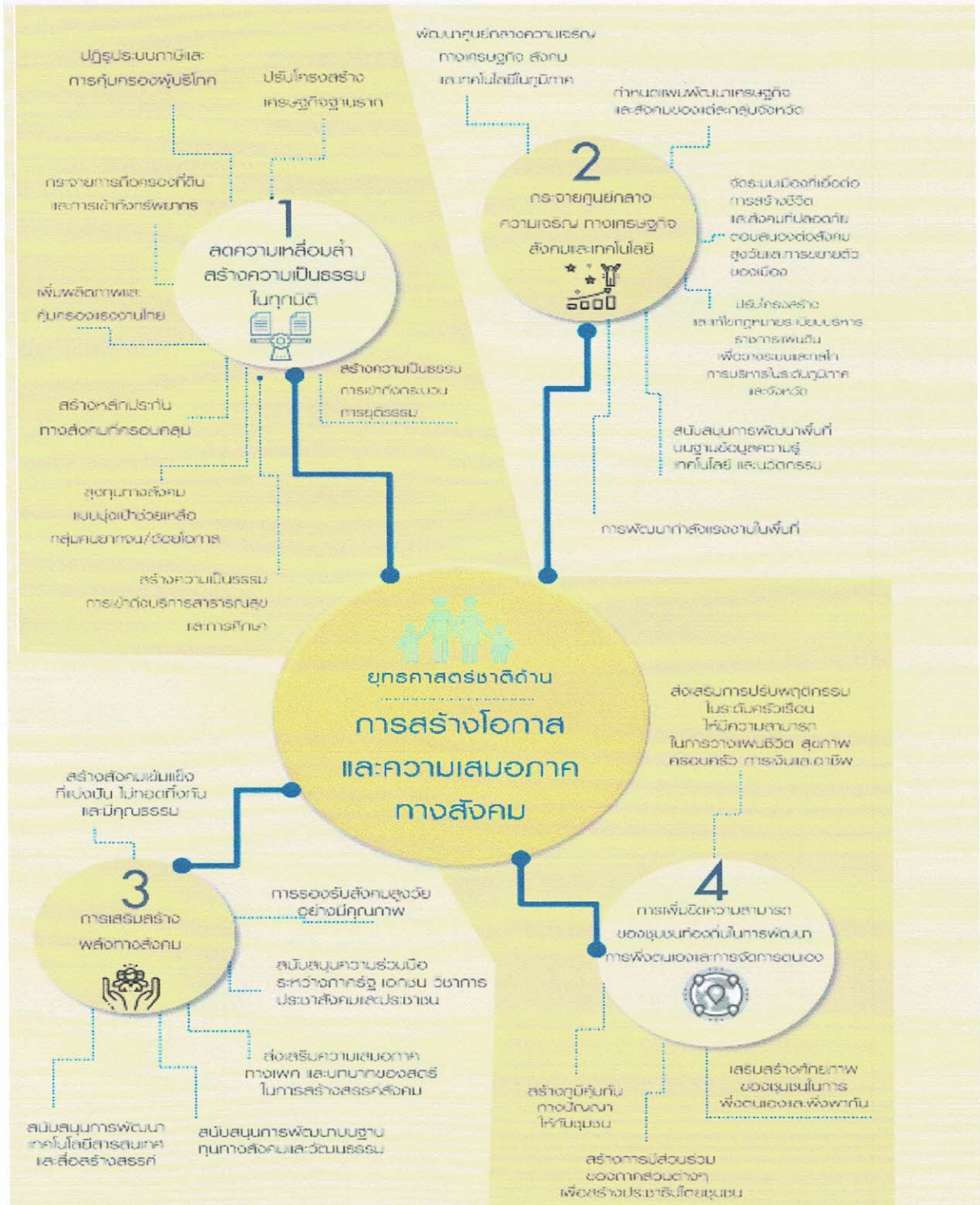

๕. ยุทธศาสตร์ชาติด้านการสร้างการเติบโตบนคุณภาพชีวิตที่เป็นมิตรกับสิ่งแวดล้อม

- (๑) สร้างการเติบโตอย่างยั่งยืนบนสังคมเศรษฐกิจสีเขียว
- (๒) สร้างการเติบโตอย่างยั่งยืนบนสังคมเศรษฐกิจภาคทะเล
- (๓) สร้างการเติบโตอย่างยั่งยืนบนสังคมที่เป็นมิตรต่อสภาพภูมิอากาศ
- (๔) พัฒนาพื้นที่เมือง ชนบท เกษตรกรรมและอุตสาหกรรมเชิงนิเวศ มุ่งเน้นความเป็นเมืองที่เติบโตอย่างต่อเนื่อง
- (๕) พัฒนาความมั่นคงน้ำ พลังงาน และเกษตรที่เป็นมิตรต่อสิ่งแวดล้อม
- (๖) ยกระดับกระบวนการตัดสินใจเพื่อกำหนดอนาคตประเทศ



**๖. ยุทธศาสตร์ชาติด้านการปรับสมดุลและพัฒนากระบวนการบริหารจัดการภาครัฐ**

- (๑) ภาครัฐที่ยึดประชาชนเป็นศูนย์กลาง ตอบสนองความต้องการ และให้บริการอย่างสะดวกรวดเร็วโปร่งใส
- (๒) ภาครัฐบริหารงานแบบบูรณาการโดยมียุทธศาสตร์ชาติเป็นเป้าหมายและเชื่อมโยงการพัฒนาในทุก ระดับ ทุกประเด็น ทุกภารกิจ และทุกพื้นที่
- (๓) ภาครัฐมีขนาดเล็กลง เหมาะสมกับภารกิจ ส่งเสริมให้ประชาชนและทุกภาคส่วนมีส่วนร่วมในการ พัฒนาประเทศ
- (๔) ภาครัฐมีความทันสมัย
- (๕) บุคลากรภาครัฐเป็นคนดีและเก่ง ยึดหลักคุณธรรม จริยธรรม มีจิตสำนึกมีความสามารถสูง มุ่งมั่น และเป็นมืออาชีพ
- (๖) ภาครัฐมีความโปร่งใส ปลอดภัยยุติธรรมและประพตติมิชอบ
- (๗) กฎหมายมีความสอดคล้องเหมาะสมกับบริบทต่าง ๆ และมีเท่าที่จำเป็น
- (๘) กระบวนการยุติธรรมเคารพสิทธิมนุษยชนและปฏิบัติต่อประชาชนโดยเสมอภาค

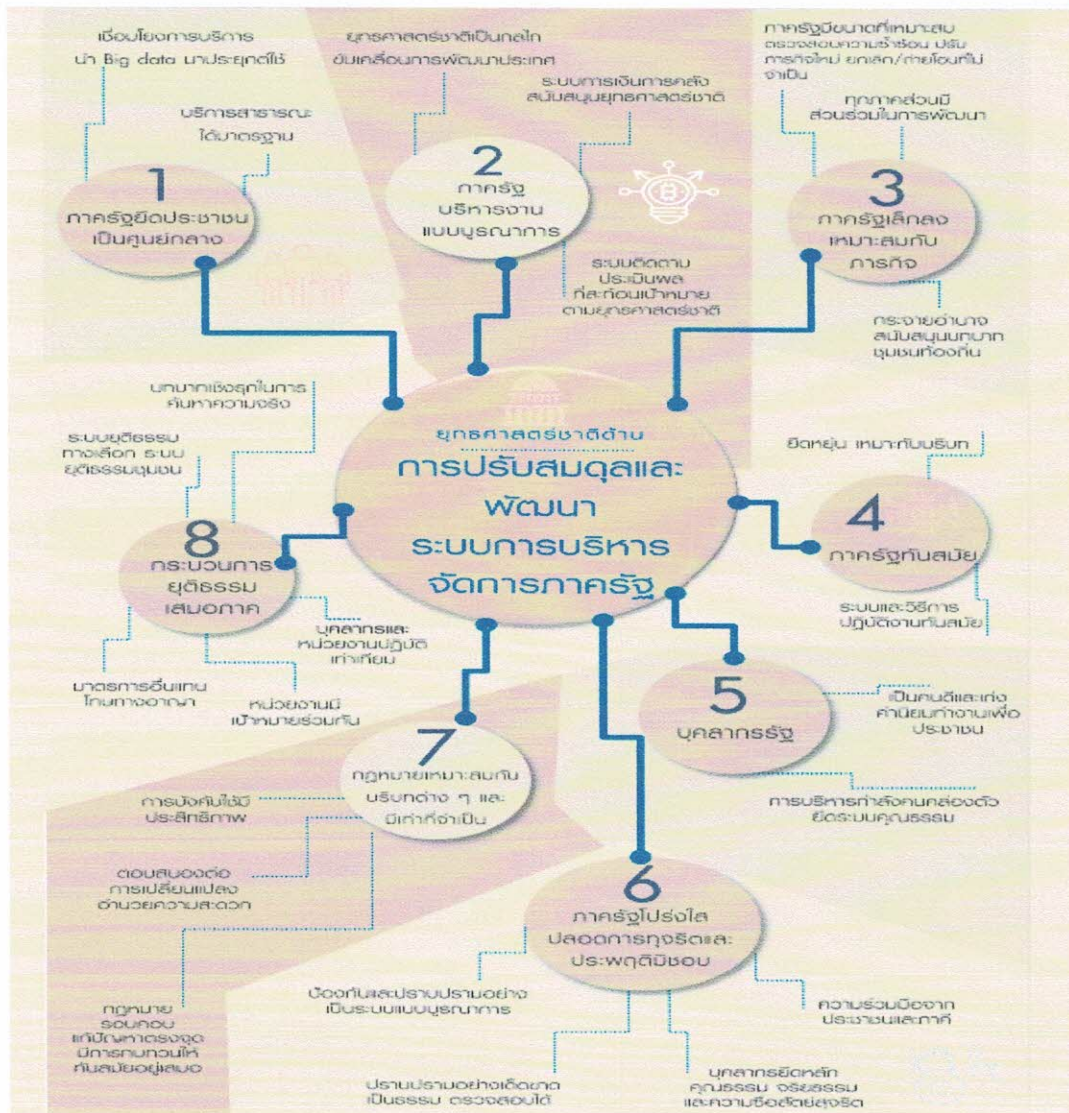

# เป้าหมายการพัฒนาประเทศ

“ประเทศไทยมั่นคง ประชาชนมีความสุข เศรษฐกิจพัฒนาอย่างต่อเนื่อง สังคมเป็นธรรม ฐานทรัพยากรธรรมชาติยั่งยืน”

## 1 ด้านความมั่นคง



1. ประชาชนอยู่ดี กินดี และมีความสุข
2. บ้านเมืองมีความมั่นคงในทุกมิติและทุกระดับ
3. กองทัพ หน่วยงานด้านความมั่นคง ภาครัฐ ภาคเอกชน และภาคประชาชน มีความพร้อมในการป้องกันและแก้ไขปัญหาความมั่นคง
4. ประเทศไทยมีบทบาทด้านความมั่นคงเป็นที่ยอมรับและได้รับการยอมรับโดยประชาชนระหว่างประเทศ
5. การบริหารจัดการความมั่นคงมีพลศาสตร์ที่เป็นรูปธรรมอย่างมีประสิทธิภาพ

## 2 ด้านการสร้างความสามารถในการแข่งขัน



1. ประเทศไทยเป็นประเทศที่พัฒนาแล้ว เศรษฐกิจเติบโตอย่างมีเสถียรภาพและยั่งยืน
2. ประเทศไทยมีขีดความสามารถในการแข่งขันสูงขึ้น

## 3 ด้านการพัฒนาและเสริมสร้างศักยภาพทรัพยากรมนุษย์

1. คนไทยเป็นคนดี คนเก่ง มีคุณภาพ พร้อมสำหรับวิถีชีวิตในศตวรรษที่ 21
2. สังคมไทยมีสภาพแวดล้อมที่เอื้อและสนับสนุนต่อการพัฒนาคนตลอดช่วงชีวิต

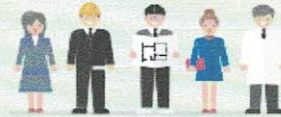

## 4 ด้านการสร้างโอกาสและความเสมอภาคทางสังคม



1. สร้างความเป็นธรรม และลดความเหลื่อมล้ำในทุกมิติ
2. กระจายศูนย์กลางความเจริญทางเศรษฐกิจและสังคม เพิ่มโอกาสให้ทุกภาคส่วนเข้ามาเป็นกำลังของการพัฒนาประเทศในทุกกระดับ
3. เพิ่มขีดความสามารถของชุมชนท้องถิ่นในการพัฒนา การพึ่งตนเองและการจัดการตนเองเพื่อสร้างสังคมคุณภาพ

## 5 ด้านการสร้างการเติบโตบนคุณภาพชีวิตที่เป็นมิตรต่อสิ่งแวดล้อม

1. อนุรักษ์และรักษาทรัพยากรธรรมชาติ สิ่งแวดล้อม และวัฒนธรรม ให้คนรุ่นต่อไปได้ใช้อย่างยั่งยืน มีสมดุล
2. เพิ่มฟูและสร้างใหม่ฐานทรัพยากรธรรมชาติและสิ่งแวดล้อม เพื่อลดผลกระทบทางลบจากการพัฒนาสังคมเศรษฐกิจของประเทศ
3. ใช้ประโยชน์และสร้างการเติบโตบนฐานทรัพยากรธรรมชาติและสิ่งแวดล้อมให้สมดุลภายในขีดความสามารถของระบบนิเวศ
4. ยกกระดานกระบวนทัศน์ เพื่อกำหนดอนาคตประเทศด้านทรัพยากรธรรมชาติและสิ่งแวดล้อม และวัฒนธรรม บนหลักการมีส่วนร่วม และธรรมาภิบาล



## 6 ด้านการปรับสมดุลและพัฒนาระบบการบริหารจัดการภาครัฐ



1. ภาครัฐมีวัฒนธรรมการทำงานที่มุ่งผลสัมฤทธิ์และผลประโยชน์ส่วนรวม ตอบสนองความต้องการของประชาชนได้อย่างสะดวก รวดเร็ว โปร่งใส
2. ภาครัฐมีขนาดที่เล็กลง พร้อมปรับตัวให้ทันต่อการเปลี่ยนแปลง
3. ภาครัฐมีความโปร่งใส ปลอดการทุจริตและประพฤติมิชอบ
4. กระบวนการยุติธรรม เป็นไปเพื่อประโยชน์ต่อส่วนรวมของประเทศ



## ๒. แผนพัฒนาเศรษฐกิจและสังคมแห่งชาติ ฉบับที่ ๑๒

แผนพัฒนาเศรษฐกิจและสังคมแห่งชาติ ฉบับที่ ๑๒ (พ.ศ. ๒๕๖๐ – ๒๕๖๔) ได้จัดทำขึ้นในช่วงเวลาของการปฏิรูปประเทศและสถานการณ์โลกที่เปลี่ยนแปลงอย่างรวดเร็วและเชื่อมโยงกันใกล้ชิดกันมากขึ้น โดยได้น้อมนำหลัก “ปรัชญาของเศรษฐกิจพอเพียง” มาเป็นปรัชญานำทางในการพัฒนาประเทศต่อเนื่องจากแผนพัฒนา ฉบับที่ ๙-๑๑ เพื่อเสริมสร้างภูมิคุ้มกันและช่วยให้สังคมไทยสามารถยืนหยัดอยู่ได้อย่างมั่นคง เกิดภูมิคุ้มกัน และมีการบริหารจัดการความเสี่ยงอย่างเหมาะสม ส่งผลให้การพัฒนาประเทศสู่ความสมดุลและยั่งยืน รวมทั้งร่วมจัดการรายละเอียดยุทธศาสตร์ของแผนฯ เพื่อมุ่งสู่ “ความมั่นคง มั่งคั่ง และยั่งยืน”

การพัฒนาประเทศในระยะแผนพัฒนา ฉบับที่ ๑๒ จึงเป็นจุดเปลี่ยนที่สำคัญในการเชื่อมต่อกับยุทธศาสตร์ชาติ ๒๐ ปี ในลักษณะการแปลงยุทธศาสตร์ระยะยาวสู่การปฏิบัติ โดยในแต่ละยุทธศาสตร์ของแผนพัฒนา ฉบับที่ ๑๒ ได้กำหนดประเด็นการพัฒนา พร้อมทั้งแผนงาน/โครงการสำคัญที่ต้องดำเนินการให้เห็นผลเป็นรูปธรรมในช่วง ๕ ปีแรกของการขับเคลื่อนยุทธศาสตร์ชาติ เพื่อเตรียมความพร้อมคน สังคม และระบบเศรษฐกิจของประเทศให้สามารถปรับตัวรองรับผลกระทบจากการเปลี่ยนแปลงได้อย่างเหมาะสม ขณะเดียวกันยังได้กำหนดแนวคิดและกลไกการขับเคลื่อนและติดตามประเมินผลที่ชัดเจน เพื่อกำกับให้การพัฒนาเป็นไปอย่างมีทิศทางและเกิดประสิทธิภาพ นำไปสู่การพัฒนาเพื่อประโยชน์สุขที่ยั่งยืนของสังคมไทย

แผนพัฒนาเศรษฐกิจและสังคมแห่งชาติ ฉบับที่ ๑๒ (พ.ศ.๒๕๖๐-๒๕๖๔) มีรายละเอียดดังนี้  
กรอบวิสัยทัศน์และเป้าหมาย

ในช่วงของแผนพัฒนาเศรษฐกิจและสังคมแห่งชาติฉบับที่ ๑๒ (พ.ศ. ๒๕๖๐- ๒๕๖๔) ประเทศไทย จะยังคงประสบภาวะแวดล้อมและบริบทของการเปลี่ยนแปลงต่าง ๆ ที่อาจก่อให้เกิดความเสี่ยงทั้งจากภายในและภายนอกประเทศ อาทิ กระแสการเปิดเศรษฐกิจเสรี ความท้าทายของเทคโนโลยีใหม่ๆ การเข้าสู่สังคมผู้สูงอายุ การเกิดภัยธรรมชาติที่รุนแรง ประกอบกับสภาวะการณ์ด้านต่าง ๆ ทั้งเศรษฐกิจ สังคม ทรัพยากรธรรมชาติและสิ่งแวดล้อมของประเทศในปัจจุบันที่ยังคงประสบปัญหาในหลายด้าน เช่น ปัญหาผลิตภาพการผลิตความสามารถในการแข่งขัน คุณภาพการศึกษา ความเหลื่อมล้ำทางสังคม เป็นต้น ทำให้การพัฒนาในช่วงแผนพัฒนาฯ ฉบับที่ ๑๒ จึงจำเป็นต้องยึดกรอบแนวคิดและหลักการในการวางแผนที่สำคัญ ดังนี้

- (๑) การน้อมนำและประยุกต์ใช้หลักปรัชญาของเศรษฐกิจพอเพียง
- (๒) คนเป็นศูนย์กลางของการพัฒนาอย่างมีส่วนร่วม
- (๓) การสนับสนุนและส่งเสริมแนวคิดการปฏิรูปประเทศ
- (๔) การพัฒนาสู่ความมั่นคง มั่งคั่ง ยั่งยืน สังคมอยู่ร่วมกันอย่างมีความสุข



## ยุทธศาสตร์การพัฒนาประเทศ

ยุทธศาสตร์ในแผนพัฒนาฯ ฉบับที่ ๑๒ มีทั้งหมด ๑๐ ยุทธศาสตร์ โดยมี ๖ ยุทธศาสตร์ตามกรอบยุทธศาสตร์ชาติ ๒๐ ปี และอีก ๔ ยุทธศาสตร์ที่เป็นปัจจัยสนับสนุน ดังนี้

- ๔.๑ ยุทธศาสตร์การเสริมสร้างและพัฒนาศักยภาพทุนมนุษย์
- ๔.๒ ยุทธศาสตร์การสร้างความเป็นธรรมและลดความเหลื่อมล้ำในสังคม
- ๔.๓ ยุทธศาสตร์การสร้างความเข้มแข็งทางเศรษฐกิจและแข่งขันได้อย่างยั่งยืน
- ๔.๔ ยุทธศาสตร์การเติบโตที่เป็นมิตรกับสิ่งแวดล้อมเพื่อการพัฒนาที่ยั่งยืน
- ๔.๕ ยุทธศาสตร์การเสริมสร้างความมั่นคงแห่งชาติเพื่อการพัฒนาประเทศสู่ความมั่งคั่ง และยั่งยืน
- ๔.๖ ยุทธศาสตร์การบริหารจัดการในภาครัฐ การป้องกันการทุจริตประพฤติมิชอบ และธรรมาภิบาลในสังคมไทย
- ๔.๗ ยุทธศาสตร์การพัฒนาโครงสร้างพื้นฐานและระบบโลจิสติกส์
- ๔.๘ ยุทธศาสตร์การพัฒนาวิทยาศาสตร์ เทคโนโลยี วิจัย และนวัตกรรม
- ๔.๙ ยุทธศาสตร์การพัฒนาภาค เมือง และพื้นที่เศรษฐกิจ
- ๔.๑๐ ยุทธศาสตร์ความร่วมมือระหว่างประเทศเพื่อการพัฒนา



## เป้าหมายการพัฒนาประเทศ

### **๑. การหลุดพ้นจากกับดักประเทศรายได้ปานกลางสู่รายได้สูง**

- (๑) เศรษฐกิจขยายตัวเฉลี่ยไม่ต่ำกว่าร้อยละ ๕.๐
- (๒) ผลิตภัณฑ์มวลรวมในประเทศต่อหัว (GDP Per Capita) และรายได้ประชาชาติต่อหัว (GNP Per Capita) ณ สิ้นแผนพัฒนาฯ ฉบับที่ ๑๒ ในปี ๒๕๖๔ เพิ่มขึ้นเป็น ๓๑๗,๐๕๑ บาท (๙,๓๒๕ ดอลลาร์ สรอ.) และ ๓๐๑,๑๙๙ บาท (๘,๘๕๙ ดอลลาร์ สรอ.) ต่อคนต่อปี
- (๓) ผลผลิตภาพการผลิตเพิ่มขึ้นไม่ต่ำกว่าเฉลี่ยร้อยละ ๒.๕ ต่อปี
- (๔) การลงทุนรวมขยายตัวไม่ต่ำกว่าเฉลี่ยร้อยละ ๘.๐ (การขยายตัวของการลงทุนภาครัฐไม่ต่ำกว่าร้อยละ ๑๐.๐ และการลงทุนของภาคเอกชนขยายตัวไม่ต่ำกว่าเฉลี่ยร้อยละ ๗.๕ ในขณะที่ ปริมาณการส่งออกขยายตัวเฉลี่ยไม่ต่ำกว่าร้อยละ ๔.๐ ต่อปี)

### **๒. การพัฒนาศักยภาพคนให้สนับสนุนการเจริญเติบโตของประเทศและการสร้าง สังคมสูงวัยอย่างมีคุณภาพ**

- (๑) ประชาชนทุกช่วงวัยมีความมั่นคงทางด้านเศรษฐกิจและสังคม (SocioEconomic Security) และมีคุณภาพชีวิตที่ดีขึ้น
- (๒) การศึกษาและการเรียนรู้ได้รับการพัฒนาคุณภาพ
- (๓) สถาบันทางสังคมมีความเข้มแข็งเป็นฐานรากที่เอื้อต่อการพัฒนาคน

### **๓. การลดความเหลื่อมล้ำในสังคม**

- (๑) การกระจายรายได้มีความเท่าเทียมกันมากขึ้น
- (๒) บริการทางสังคมมีคุณภาพและมีการกระจายอย่างทั่วถึง

### **๔. การสร้างการเจริญเติบโตทางเศรษฐกิจและสังคมที่เป็นมิตรกับสิ่งแวดล้อม**

- (๑) รักษาความมั่นคงของฐานทรัพยากร สร้างสมดุลระหว่างการอนุรักษ์และ การใช้ประโยชน์อย่างยั่งยืน และเป็นธรรม
- (๒) ขับเคลื่อนประเทศสู่เศรษฐกิจและสังคมที่เป็นมิตรต่อสิ่งแวดล้อม
- (๓) เพิ่มขีดความสามารถในการรับมือภัยพิบัติและการเปลี่ยนแปลงสภาพ ภูมิอากาศ
- (๔) เพิ่มประสิทธิภาพและเสริมสร้างธรรมาภิบาลในการบริหารจัดการ ทรัพยากรธรรมชาติและ สิ่งแวดล้อม
- (๕) มีการบริหารจัดการค่าให้สมดุลระหว่างการอุปสงค์และอุปทานของการค้า

### **๕. การบริหารราชการแผ่นดินที่มีประสิทธิภาพ**

- (๑) การบริหารงานภาครัฐที่โปร่งใส เป็นธรรม มีประสิทธิภาพ และมีส่วนร่วม
- (๒) ขจัดการทุจริตคอร์รัปชัน
- (๓) มีการกระจายอำนาจที่เหมาะสม

๓. แผนพัฒนาภาค/แผนพัฒนากลุ่มจังหวัด/แผนพัฒนาจังหวัด

พ.ศ. ๒๕๖๑ - ๒๕๖๕  
(ฉบับทบทวน)



- ▶ กลุ่มจังหวัดภาคตะวันออก ๑ (ชลบุรี ระยอง ฉะเชิงเทรา)
- ▶ กลุ่มจังหวัดภาคตะวันออก ๒ (ปราจีนบุรี จันทบุรี ตราด นครนายก สระแก้ว)

**แนวคิดและทิศทางการพัฒนา**

ภาคตะวันออกมีบทบาทสำคัญในการขับเคลื่อนการพัฒนาประเทศ เนื่องจากเป็นพื้นที่ฐานเศรษฐกิจอุตสาหกรรมหลัก (Industrial heartland) และเป็นที่ตั้งของท่าเรือน้ำลึกและท่าอากาศยานนานาชาติ เชื่อมโยงกับเศรษฐกิจโลก นอกจากนี้ ยังเป็นพื้นที่ในแนวระเบียงเศรษฐกิจตอนใต้ของอนุภูมิภาคลุ่มน้ำโขง (Southern Economic Corridor และ Southern Coastal Economic Corridor) ที่เชื่อมโยงเมียนมา-ไทย-กัมพูชา-เวียดนาม ซึ่งเป็นเส้นทางลัดโลจิสติกส์ (Land bridge) เชื่อมโยงภูมิภาคอาเซียนกับโลกตะวันตกและโลกตะวันออก

นอกจากนี้ ภาคตะวันออกยังเป็นแหล่งผลิตอาหารสำคัญของประเทศ ได้แก่ สุก ร ถั่ว งั่ว ข้าว และผลไม้ รวมถึงเป็นแหล่งท่องเที่ยวระดับนานาชาติ เนื่องจากมีทรัพยากรธรรมชาติที่อุดมสมบูรณ์ ดังนั้น การพัฒนาภาคตะวันออกในระยะต่อไป จะต้องพัฒนาต่อยอดฐานเศรษฐกิจที่มีอยู่ของพื้นที่ระเบียงเศรษฐกิจพิเศษภาคตะวันออก (EEC) โดยใช้นวัตกรรม เทคโนโลยี และความคิดสร้างสรรค์และการค้าบริการ ควบคู่ไปกับการใช้ศักยภาพความอุดมสมบูรณ์ของดินและน้ำและความพร้อมของสถาบันการศึกษาวิจัย ยกกระดับสินค้าการเกษตรและบริการให้มีมูลค่าสูง แผนพัฒนาภาคตะวันออกการพัฒนาภาคตะวันออกในระยะต่อไปจะต้องพัฒนาต่อยอดฐานเศรษฐกิจที่มีอยู่ของพื้นที่ระเบียงเศรษฐกิจพิเศษภาคตะวันออก (EEC) โดยใช้นวัตกรรม เทคโนโลยี และความคิดสร้างสรรค์และการค้าบริการ ควบคู่ไปกับการใช้ศักยภาพความอุดมสมบูรณ์ของดินและน้ำและความพร้อมของสถาบันการศึกษาวิจัย ยกกระดับสินค้าการเกษตรและบริการให้มีมูลค่าสูง

**เป้าหมายเชิงยุทธศาสตร์**

เป้าหมายการพัฒนาภาคตะวันออกจะมุ่งพัฒนาเป็นฐานเศรษฐกิจชั้นนำของอาเซียน โดยรักษาฐานเศรษฐกิจเดิมที่มีอยู่ให้เติบโตอย่างยั่งยืน และสร้างฐานเศรษฐกิจใหม่เพื่อเพิ่มขีดความสามารถในการแข่งขัน และสนับสนุนให้ประเทศเติบโตอย่างมีเสถียรภาพ โดยเน้นการพัฒนาพื้นที่ที่มีศักยภาพสูง ได้แก่ พื้นที่ฐานการผลิตและบริการ เมืองศูนย์กลางความเจริญในภูมิภาค และพื้นที่เศรษฐกิจชายแดน

## วัตถุประสงค์

- ๑ เพื่อกระจายความเจริญและโอกาสทางเศรษฐกิจไปสู่ภูมิภาคอย่างทั่วถึงมากขึ้น
- ๒ เพื่อพัฒนาพื้นที่เศรษฐกิจใหม่ให้สนับสนุนการเพิ่มขีดความสามารถในการแข่งขันและการพัฒนาในพื้นที่อย่างยั่งยืน
- ๓ เพื่อพัฒนาเมืองศูนย์กลางของจังหวัดเป็นเมืองนำอยู่สำหรับคนทุกกลุ่มในสังคม โดยมีความปลอดภัย การจัดการสิ่งแวดล้อมเมืองมีมาตรฐาน บริการสาธารณะมีคุณภาพ และมีระบบขนส่งสาธารณะในเขตเมืองอย่างทั่วถึง
- ๔ เพื่อฟื้นฟูทรัพยากรธรรมชาติ สิ่งแวดล้อม และสร้างความสมดุลของระบบนิเวศ

## เป้าหมาย และตัวชี้วัด

- ๑ สัดส่วนคนจนภาคตะวันออกเฉียงใต้ลดลง
- ๒ สัมประสิทธิ์การกระจายรายได้ลดลง
- ๓ มูลค่าการลงทุนภาครัฐและเอกชนในพื้นที่เศรษฐกิจพิเศษชายแดนเพิ่มขึ้น
- ๔ จำนวนเมืองศูนย์กลางของจังหวัดที่ได้รับการพัฒนาเป็นเมืองนำอยู่เพิ่มขึ้น
- ๕ จำนวนพื้นที่ป่าไม้และป่าชายเลนเพิ่มขึ้น
- ๖ สัดส่วนพื้นที่ชลประทานและพื้นที่รับประโยชน์ของระบบชลประทานเพิ่มขึ้น
- ๗ การเข้าถึงระบบประปาเพิ่มขึ้น
- ๘ คุณภาพอากาศอยู่ในเกณฑ์มาตรฐาน
- ๙ ร้อยละของปริมาณขยะที่ได้รับการกำจัดอย่างถูกต้องตามหลักวิชาการเพิ่มขึ้น

## ยุทธศาสตร์การพัฒนา

ยุทธศาสตร์ที่ ๑ พัฒนาพื้นที่ระเบียงเศรษฐกิจพิเศษภาคตะวันออกให้เป็นเขตเศรษฐกิจพิเศษที่มีความทันสมัยที่สุดในภูมิภาคอาเซียน

ยุทธศาสตร์ที่ ๒ พัฒนาภาคตะวันออกให้เป็นแหล่งผลิตอาหารที่มีคุณภาพและได้มาตรฐานสากล

ยุทธศาสตร์ที่ ๓ ปรับปรุงมาตรฐานสินค้าและธุรกิจบริการด้านการท่องเที่ยวแนวทางการพัฒนา

ยุทธศาสตร์ที่ ๔ พัฒนาพื้นที่เศรษฐกิจชายแดนให้เป็นประตูเศรษฐกิจเชื่อมโยงกับประเทศเพื่อนบ้านให้เจริญเติบโตอย่างยั่งยืน

กในการลงทุน ตลอดจนพัฒนาจุดตรวจชายแดนเพื่อให้บริการได้อย่างมีประสิทธิภาพและได้มาตรฐานสากล

ยุทธศาสตร์ที่ ๕ แก้ไขปัญหาทรัพยากรธรรมชาติและจัดระบบการบริหารจัดการมลพิษให้มีประสิทธิภาพเพิ่มขึ้น

๓.๑ ➔ แผนพัฒนาภาคตะวันออก พ.ศ. ๒๕๖๑ - ๒๕๖๕ ฉบับทบทวน

## กลุ่มจังหวัดภาคตะวันออก

### จุดยืนทางยุทธศาสตร์

๑. ฐานเศรษฐกิจอุตสาหกรรมหลักของประเทศ
๒. แหล่งผลิตผลไม้ที่มีชื่อเสียง
๓. แหล่งท่องเที่ยวชายทะเลนานาชาติ
๔. ศูนย์การค้าชายแดนไทย - กัมพูชา

## วิสัยทัศน์ การพัฒนากลุ่มจังหวัดภาคตะวันออก (พ.ศ. ๒๕๖๑ - ๒๕๖๔)

“ฐานเศรษฐกิจอุตสาหกรรมสีเขียวชั้นนำในอาเซียน ฐานการผลิตและจำหน่ายผลไม้ ประมง และปศุสัตว์ เพื่อการส่งออก แหล่งท่องเที่ยวชายทะเลนานาชาติ เชิงนิเวศ เชิงเกษตร เชิงสุขภาพ และการท่องเที่ยวโดยชุมชน พื้นที่เศรษฐกิจใหม่ชายแดนเชื่อมโยงกับประเทศเพื่อนบ้าน และประตูเศรษฐกิจโลก”

### เป้าประสงค์รวม

๑. เศรษฐกิจของกลุ่มจังหวัดภาคตะวันออกขยายตัวอย่างต่อเนื่อง สมดุล มีเสถียรภาพ และสามารถแข่งขันได้ทั้งในและต่างประเทศ
๒. เป็นศูนย์กลางธุรกิจ การค้า การลงทุน การขนส่ง และโลจิสติกส์ ระดับนานาชาติ พร้อมเข้าสู่ประชาคมอาเซียน
๓. ทรัพยากรธรรมชาติและสิ่งแวดล้อมมีความอุดมสมบูรณ์เพิ่มขึ้น และมีการใช้ประโยชน์อย่างยั่งยืน โดยทุกภาคส่วนมีส่วนร่วมในกระบวนการบริหารจัดการ
๔. การจัดลำดับความสำคัญของประเด็นยุทธศาสตร์
  - ประเด็นยุทธศาสตร์ที่ ๑ ยกระดับการพัฒนาอุตสาหกรรมในพื้นที่จังหวัดชลบุรีและระยองให้เป็นฐานเศรษฐกิจ อุตสาหกรรมสีเขียวชั้นนำในอาเซียน
  - ประเด็นยุทธศาสตร์ที่ ๒ การพัฒนาการผลิตอาหารและสินค้าเกษตรให้ได้คุณภาพมาตรฐานมีความทันสมัยและเป็นสากล เพื่อให้เป็นฐานการผลิตและจำหน่ายผลไม้ ประมง และปศุสัตว์ เพื่อการส่งออก
  - ประเด็นยุทธศาสตร์ที่ ๓ พัฒนาแหล่งท่องเที่ยวและกิจกรรมการท่องเที่ยวกลุ่มจังหวัดภาคตะวันออกให้เป็นแหล่งท่องเที่ยว ชายทะเลนานาชาติ เชิงนิเวศ เชิงเกษตร เชิงสุขภาพ และการท่องเที่ยวโดยชุมชน
  - ประเด็นยุทธศาสตร์ที่ ๔ พัฒนาพื้นที่เศรษฐกิจบริเวณชายแดนให้เป็นประตูเศรษฐกิจเชื่อมโยงกับประเทศเพื่อนบ้านให้ เจริญเติบโตอย่างยั่งยืนและเกิดผลที่เป็นรูปธรรม
  - ประเด็นยุทธศาสตร์ที่ ๕ ปกป้องและฟื้นฟูทรัพยากรธรรมชาติและสิ่งแวดล้อมให้มีความหลากหลาย อุดมสมบูรณ์ตาม ธรรมชาติ และมีการใช้ประโยชน์อย่างเหมาะสม ก่อให้เกิดความสมดุลต่อระบบนิเวศ

### ๓.๒ แผนพัฒนากลุ่มจังหวัดภาคตะวันออก ๒

(๙) กลุ่มจังหวัดภาคตะวันออก ๒	การท่องเที่ยวเชิงนิเวศและวัฒนธรรม อุตสาหกรรม อัญมณี และเศรษฐกิจฐานรากก้าวหน้า แหล่งผลิตอาหารสินค้าเกษตร และผลไม้คุณภาพปลอดภัย เมืองสมุนไพรแห่งชาติ การค้าชายแดน เชื่อมโยง EEC และ ประเทศเพื่อนบ้าน
จันทบุรี	ศูนย์กลางการผลิตและการค้าสินค้าเกษตรคุณภาพ ศูนย์กลางการค้าอัญมณีและเครื่องประดับชั้นเลิศ เมืองท่องเที่ยวเชิงนิเวศและวิถีชุมชน ประดูการค้าชายแดนสู่ประชาคมอาเซียน
ตราด	ตราดเมืองมั่งคั่ง ชุมชนมั่นคง ทรัพยากรธรรมชาติและสิ่งแวดล้อมยั่งยืน
นครนายก	นครนายกเมืองน่าอยู่
ปราจีนบุรี	เมืองอุตสาหกรรมสีเขียว ท่องเที่ยวเชิงนิเวศ เกษตรปลอดภัย เมืองสมุนไพรต้นแบบ
สระแก้ว	เมืองชายแดนแห่งความสุข ถิ่นเกษตรปลอดภัย แหล่งท่องเที่ยวเชิงนิเวศ และอารยธรรมโบราณ เขตเศรษฐกิจพิเศษสระแก้วมั่นคง



### (จันทบุรี ตราด นครนายก ปราจีนบุรี สระแก้ว) (พ.ศ. ๒๕๖๒ – ๒๕๖๕) (ฉบับทบทวน)

ซึ่งเป็น ๕ จังหวัดใน ๘ จังหวัดของภาคตะวันออก ในส่วนของ ภาคตะวันออก ๒ ได้รับการกำหนดขึ้นเป็นกลุ่มจังหวัดใหม่ ตามประกาศคณะกรรมการนโยบายการบริหารงาน จังหวัดและกลุ่มจังหวัดแบบบูรณาการเรื่องการจัดตั้งกลุ่มจังหวัดและกำหนดให้จังหวัดปราจีนบุรีเป็นศูนย์ปฏิบัติการ ของกลุ่มจังหวัด

#### ๑ วิสัยทัศน์ (Vision) ของกลุ่มจังหวัดภาคตะวันออก ๒

“เมืองแห่งคุณภาพชีวิต ศูนย์กลางท่องเที่ยวประวัติศาสตร์ วัฒนธรรมและนิเวศ แหล่งผลไม้และครัวสุขภาพไทย”

#### ๒ พันธกิจ (Mission)

- ๑) พัฒนาแหล่งท่องเที่ยว กิจกรรมและบริการทางการท่องเที่ยวให้มีความหลากหลาย มีมาตรฐานสู่สากล
- ๒) พัฒนาและเชื่อมโยงระบบโครงสร้างพื้นฐานและโลจิสติกส์เพื่อเพิ่มศักยภาพการพัฒนาเศรษฐกิจการค้า การลงทุนในกลุ่มจังหวัดและประเทศเพื่อนบ้าน
- ๓) พัฒนาและส่งเสริมการผลิตภาคการเกษตร และสมุนไพรปลอดภัยอย่างครบวงจรโดยใช้ เทคโนโลยีและนวัตกรรมที่เหมาะสม
- ๔) พัฒนาและอนุรักษ์ทรัพยากรธรรมชาติและสิ่งแวดล้อมเพื่อสนับสนุนการพัฒนาอย่างสมดุล และยั่งยืน
- ๕) พัฒนาคุณภาพชีวิตที่ดีของประชาชนทุกช่วงวัย และเสริมสร้างความมั่นคงปลอดภัยในชีวิต
- ๖) พัฒนาอุตสาหกรรมที่ใช้เทคโนโลยีและการเติบโตอย่างเป็นมิตรกับสิ่งแวดล้อม

#### ๓ เป้าประสงค์รวม (Ultimate Goals)

- ๑) เศรษฐกิจเจริญเติบโตอย่างมีเสถียรภาพ
- ๒) ประชาชนมีคุณภาพชีวิตที่ดี สังคมมีความเข้มแข็งเป็นฐานรากที่เอื้อต่อการพัฒนาทรัพยากรมนุษย์
- ๓) ทรัพยากรธรรมชาติและสิ่งแวดล้อมสมดุล

#### ๔ ตำแหน่งการพัฒนา (Positioning)

- เมืองแห่งคุณภาพชีวิต
- แหล่งท่องเที่ยวประวัติศาสตร์ วัฒนธรรมและนิเวศ
- แหล่งผลิตผลไม้สินค้าเกษตรปลอดภัย
- เมืองสมุนไพรแห่งเอเชีย
- ประตูการค้าชายแดนเชื่อมโยงประเทศเพื่อนบ้าน
- แหล่งอุตสาหกรรมที่เป็นมิตรต่อสิ่งแวดล้อม

**ตัวชี้วัดความสำเร็จตามเป้าหมายการพัฒนาของกลุ่มจังหวัด**

**เป้าหมายการพัฒนาที่ ๑ : เมืองแห่งคุณภาพชีวิต**

ตัวชี้วัด : ดัชนีความก้าวหน้าของคน (ด้านการศึกษา สุขภาพ ชีวิตครอบครัวและชุมชน) สูงกว่าเกณฑ์ค่าเฉลี่ยของประเทศ

ตัวชี้วัด : ทรัพยากรธรรมชาติและสิ่งแวดล้อมได้รับการฟื้นฟู

ตัวชี้วัด : สัดส่วนผลิตภัณฑ์มวลรวมของภาคอุตสาหกรรมขยายตัวสูงขึ้น

ตัวชี้วัด : มูลค่าการค้าชายแดนเพิ่มสูงขึ้น

**เป้าหมายการพัฒนาที่ ๒: ศูนย์กลางท่องเที่ยวประวัติศาสตร์ วัฒนธรรมและนิเวศ**

ตัวชี้วัด : รายได้จากการท่องเที่ยวที่เพิ่มขึ้น

**เป้าหมายการพัฒนาที่ ๓: แหล่งผลไม้และครัวสุขภาพไทย**

ตัวชี้วัด : มูลค่าผลิตภัณฑ์มวลรวมภาคเกษตรกลุ่มจังหวัดเพิ่มขึ้น

ตัวชี้วัด : มูลค่าการจำหน่ายผลิตภัณฑ์สมุนไพรเพิ่มขึ้น

**ประเด็นการพัฒนาของกลุ่มจังหวัด**

**กลุ่มจังหวัดภาคตะวันออก ๒** กำหนดประเด็นการพัฒนาในช่วงปีงบประมาณ พ.ศ. ๒๕๖๒ – ๒๕๖๕ จำนวน ๖ ประเด็นการพัฒนา ดังนี้

**ประเด็นการพัฒนาที่ ๑ :** ส่งเสริมและพัฒนาการท่องเที่ยวให้ได้มาตรฐานเพื่อสนับสนุนการท่องเที่ยวเชิงนิเวศ สุขภาพ และวัฒนธรรม

**ประเด็นการพัฒนาที่ ๒ :** เพิ่มขีดความสามารถด้านการค้า และการค้าชายแดน เชื่อมโยง EEC และประเทศเพื่อนบ้าน

**ประเด็นการพัฒนาที่ ๓ :** พัฒนาประสิทธิภาพการผลิต การแปรรูป การตลาด สินค้าเกษตร (ผลไม้ ปศุสัตว์และประมง สมุนไพรไทย) คุณภาพปลอดภัยอย่างครบวงจร

**ประเด็นการพัฒนาที่ ๔ :** อนุรักษ์ ฟื้นฟู พัฒนา และปกป้อง ทรัพยากรธรรมชาติและสิ่งแวดล้อม อย่างมีส่วนร่วม เพื่อประโยชน์ต่อการพัฒนาเศรษฐกิจและสังคมอย่างยั่งยืน

**ประเด็นการพัฒนาที่ ๕ :** พัฒนาระบบนิเวศ เศรษฐกิจ สังคม การบริหารจัดการ ยกระดับคุณภาพชีวิต ให้มีความมั่นคงปลอดภัย

**ประเด็นการพัฒนาที่ ๖ :** เพิ่มขีดความสามารถด้านอุตสาหกรรมและการลงทุน



### ๓.๓ แผนพัฒนาจังหวัดจันทบุรี

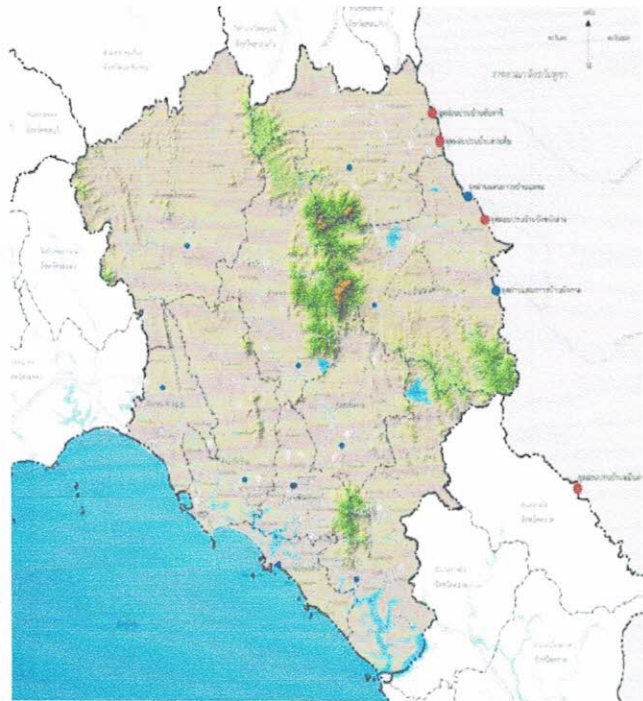
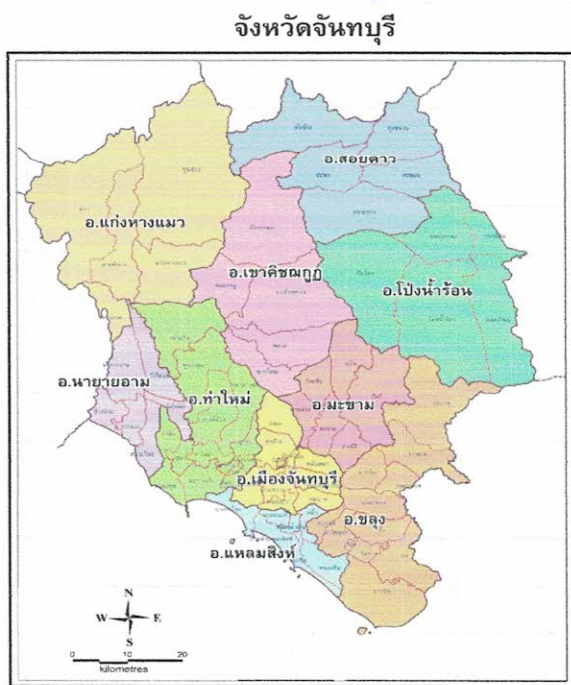

จังหวัดจันทบุรี เป็นจุดหมายปลายทางการท่องเที่ยว (Destination) ทางทะเล และทางธรรมชาติที่สำคัญ โดยเฉพาะทรัพยากรธรรมชาติประเภทป่าเขา น้ำตก อุทยานแห่งชาติ และทะเลมากพอที่จะดึงดูดและให้บริการนักท่องเที่ยวได้โดยมีพื้นที่หลายแห่งที่มีสภาพภูมิอากาศและธรรมชาติที่เหมาะสมต่อการพัฒนาเป็นแหล่งท่องเที่ยวเชิงอนุรักษ์ที่สามารถจัดกิจกรรมได้หลากหลาย ทั้งการท่องเที่ยวแบบผจญภัย ทัวร์ป่า ล่องแก่ง เช่น อุทยานแห่งชาติเขาคิชฌกูฏ การล่องแก่งที่อำเภอโป่งน้ำร้อน จันทบุรี ตลอดจนในช่วงฤดูผลไม้จะเป็นช่วงที่จูงใจให้นักท่องเที่ยวได้เข้าเที่ยวชมสวน และบริโภคผลไม้ราคาถูก

จังหวัดจันทบุรีได้จัดทำแผนพัฒนาจังหวัด ๕ ปี (พ.ศ. ๒๕๖๑ – ๒๕๖๕) โดยมีวิสัยทัศน์ของจังหวัด จันทบุรีดังนี้ “ศูนย์กลางการผลิตและการค้าสินค้าเกษตรคุณภาพศูนย์กลางการค้าอัญมณีและเครื่องประดับชั้นเลิศ เมืองท่องเที่ยวเชิงนิเวศและวิถีชุมชน ประตูการค้าชายแดนสู่ประชาคมอาเซียน” โดยมีประเด็นยุทธศาสตร์ครอบคลุมยุทธศาสตร์การพัฒนาจังหวัด ๖ ยุทธศาสตร์ ภายใต้ผลผลิต ๕ ผลผลิต โดยเน้นการพัฒนาภายใต้ยุทธศาสตร์ตามลำดับ ดังนี้

๑. พัฒนาประสิทธิภาพการผลิตสินค้าเกษตร และคุณภาพผลิตภัณฑ์ให้ได้มาตรฐาน สอดคล้องกับความต้องการของตลาดทั้งในและต่างประเทศ

๒. ยกระดับมาตรฐานการผลิต และการตลาดของอุตสาหกรรมอัญมณีและเครื่องประดับ เพื่อเพิ่มขีดความสามารถในการแข่งขัน

๓. อำนวยความสะดวกด้านการค้าการลงทุน และการท่องเที่ยว รวมทั้งจัดเตรียมระบบโครงสร้างพื้นฐานเขตเศรษฐกิจชายแดนให้ได้มาตรฐานและเชื่อมโยงกับประชาคมอาเซียน

๔. สร้างมูลค่าเพิ่มทางการท่องเที่ยวโดยการปรับปรุงพัฒนาแหล่งท่องเที่ยว กิจกรรมการท่องเที่ยว และสิ่งอำนวยความสะดวกด้านการท่องเที่ยวให้เพียงพอและได้มาตรฐานในระดับนานาชาติ

๕. ยกระดับมาตรฐานการให้บริการด้านการศึกษา พัฒนาอาชีพ และบริการสุขภาพเพื่อให้ประชาชน มีคุณภาพชีวิตที่ดีขึ้น

๖. อนุรักษ์ ฟื้นฟู และบริหารจัดการทรัพยากรธรรมชาติและสิ่งแวดล้อม ให้เกิดความสมดุล และยั่งยืนโดยประชาชนมีส่วนร่วม

## วิสัยทัศน์การพัฒนา (Vision)

“จันทบุรีเมืองเกษตรปลอดภัย เศรษฐกิจมูลค่าสูง สังคมมีสุขบนวิถีพอเพียง”

ตัวชี้วัดความสำเร็จตามเป้าหมายการพัฒนาจังหวัด

๑. ผลผลิตสินค้าทางการเกษตรของจังหวัดจันทบุรีได้รับการรับรองตามมาตรฐานสากลและมีมูลค่าเพิ่มสูงขึ้น
  - ร้อยละที่เพิ่มขึ้นของ GPP ภาคเกษตร
  - ร้อยละที่เพิ่มขึ้นของแปลง/ฟาร์ม/สถานประกอบการแปรรูปสินค้าเกษตรที่ได้รับการรับรองตามมาตรฐานสากล
๒. มูลค่าการค้าชายแดน การท่องเที่ยว และอุตสาหกรรมอัญมณีและเครื่องประดับเพิ่มขึ้น
  - ร้อยละที่เพิ่มขึ้นของมูลค่าการค้าชายแดน และอุตสาหกรรมอัญมณี และเครื่องประดับ
  - ร้อยละที่เพิ่มขึ้นของ GPP ภาคบริการ
๓. ประชาชนมีคุณภาพชีวิตที่ดีและชุมชนมั่นคงปลอดภัย
  - อัตราการเจ็บป่วยด้วย ๕ โรคไม่เรื้อรังที่สำคัญลดลง
  - อัตราผู้เสียชีวิตจากอุบัติเหตุบนท้องถนนต่อประชากรแสนคนลดลง
  - ค่าดัชนีความก้าวหน้าของคน (Human Achievement Index : HAI) เพิ่มขึ้น
๔. ทรัพยากรธรรมชาติและสิ่งแวดล้อมได้รับการอนุรักษ์และฟื้นฟูอย่างเป็นระบบและสมดุลและมีการบริหารจัดการอย่างมีประสิทธิภาพ
  - สัดส่วนพื้นที่ป่าไม้ต่อพื้นที่จังหวัด (เพิ่มขึ้น)
  - สัดส่วนของขยะมูลฝอยชุมชนที่ได้รับการจัดการอย่างถูกต้องเพิ่มขึ้น

ประเด็นการพัฒนาจังหวัดจันทบุรี ประกอบไปด้วยทั้งหมด ๔ ประเด็นการพัฒนา

ประเด็นการพัฒนาที่ ๑ ส่งเสริมการผลิตสินค้าเกษตรให้ได้มาตรฐานสากลและขยายฐานการตลาดนานาชาติ

ประเด็นการพัฒนาที่ ๒ สร้างเสริมบริการขั้นพื้นฐานด้านการค้า การลงทุน การท่องเที่ยว และอัญมณี  
สู่เศรษฐกิจมูลค่าสูง

ประเด็นการพัฒนาที่ ๓ ยกระดับมาตรฐานคุณภาพชีวิต ความมั่นคงปลอดภัย ตามหลักปรัชญาของเศรษฐกิจพอเพียง

ประเด็นการพัฒนาที่ ๔ การบริหารจัดการทรัพยากรธรรมชาติและสิ่งแวดล้อมอย่างสมดุลและยั่งยืน

### ประเด็นการพัฒนาที่ ๑ ส่งเสริมการผลิตสินค้าเกษตรให้ได้มาตรฐานสากลและขยายฐาน การตลาดนานาชาติ

วัตถุประสงค์ :

๑. โครงสร้างพื้นฐานด้านการเกษตรครอบคลุมพื้นที่การเกษตร
๒. ลดต้นทุนการผลิตให้กับเกษตรกร
๓. มีการแปรรูปสินค้ามากขึ้นเพื่อดูดซับผลผลิต
๔. เพิ่มช่องทางการตลาด

ตัวชี้วัด : ตัวชี้วัดที่ ๑. ร้อยละที่เพิ่มขึ้นแปลง/ฟาร์มที่ได้รับการรับรองมาตรฐาน GAP เพิ่มขึ้น  
ตัวชี้วัดที่ ๒. ร้อยละที่เพิ่มขึ้นของ GPP ภาคการเกษตร

แนวทางการพัฒนา :

๑. พัฒนาแหล่งน้ำเพื่อการเกษตร
๒. ส่งเสริมการขยายผลการใช้สารชีวภัณฑ์ในกลุ่มเกษตรกรผ่านการส่งเสริมให้เกิดผู้ผลิตสารชีวภัณฑ์ขายให้แก่เกษตรกรในเชิงพาณิชย์ เพื่อลดต้นทุนการผลิตให้แก่เกษตรกร
๓. ปรับปรุงกระบวนการผลิตและสร้างมูลค่าเพิ่มให้สูงขึ้น
๔. ส่งเสริมการตลาด การประชาสัมพันธ์ การสร้างเครือข่าย

## ประเด็นการพัฒนาที่ ๒ สร้างเสริมบริการขั้นพื้นฐาน ด้านการค้า การลงทุน การท่องเที่ยว และ อัญมณี เศรษฐกิจมูลค่าสูง

### วัตถุประสงค์ :

๑. เพิ่มมูลค่าการค้าชายแดนของผู้ประกอบการจังหวัดจันทบุรี
๒. ยกระดับโครงสร้างพื้นฐานและระบบโลจิสติกส์ เชื่อมโยงกับประเทศในกลุ่มอาเซียน
๓. พัฒนาแหล่งท่องเที่ยวที่มีศักยภาพ สินคภู บริการ และบุคลากรด้านการท่องเที่ยวให้มีความหลากหลายได้มาตรฐานสากล
๔. ยกระดับศักยภาพด้านการตลาดและประชาสัมพันธ์การท่องเที่ยวเชิงรุก
๕. ยกระดับมาตรฐาน คุณภาพ และเพิ่มปริมาณช่างฝีมืออัญมณีและเครื่องประดับ

- ตัวชี้วัด :            ตัวชี้วัดที่ ๑. ร้อยละที่เพิ่มขึ้นของ GPP ภาคอุตสาหกรรม  
                          ตัวชี้วัดที่ ๒. ร้อยละที่เพิ่มขึ้นของ GPP ภาคบริการ

### แนวทางการพัฒนา :

๑. ส่งเสริมด้านการค้า การลงทุน และการประชาสัมพันธ์เพื่อสร้างและขยายตลาดการค้ากับประเทศเพื่อนบ้าน
๒. ปรับปรุงและพัฒนาาระบบโครงสร้างบริการพื้นฐาน และระบบโลจิสติกส์ของพื้นที่แนวชายแดน
๓. พัฒนาปัจจัย/ โครงสร้างพื้นฐานและสิ่งอำนวยความสะดวกด้านการท่องเที่ยวให้เพียงพอและได้มาตรฐานในระดับนานาชาติ
๔. ส่งเสริมและพัฒนาขีดความสามารถบุคลากรด้านการท่องเที่ยวให้มีปริมาณและคุณภาพรองรับประชาคมอาเซียน
๕. ส่งเสริมการตลาดและประชาสัมพันธ์ด้านการท่องเที่ยวเชิงรุก โดยมีการบูรณาการเชื่อมโยงระดับภาค
๖. ส่งเสริมยกระดับมาตรฐานการผลิตและการตลาดของอุตสาหกรรมอัญมณีและเครื่องประดับให้มีขีดความสามารถในการแข่งขันเพิ่มขึ้น

## ประเด็นการพัฒนาที่ ๓ ยกระดับมาตรฐานคุณภาพชีวิต ความมั่นคงปลอดภัย ตามหลักปรัชญา ของเศรษฐกิจพอเพียง

### วัตถุประสงค์ :

๑. ยกระดับมาตรฐานการให้บริการสุขภาพ และสร้างความตระหนักของชุมชนในด้านการสาธารณสุข
๒. เพิ่มโอกาสให้ประชาชนได้เข้าถึงแหล่งพัฒนาความรู้และทักษะในการประกอบอาชีพโดยพัฒนาศูนย์เรียนรู้ แหล่งเรียนรู้ และช่องทางแลกเปลี่ยนองค์ความรู้
๓. ยกระดับการศึกษาให้เด็กและเยาวชนมีคุณภาพพร้อมเข้าสู่ประชาคมอาเซียน
๔. เสริมสร้างความมั่นคงและความปลอดภัยในชีวิตและทรัพย์สินของประชาชน
๕. เพิ่มโอกาสให้ผู้มีรายได้น้อยได้พัฒนาตนเองให้มีคุณภาพชีวิตที่ดีขึ้น

- ตัวชี้วัด :            ตัวชี้วัดที่ ๑. อัตราการเจ็บป่วยด้วย ๕ โรคร้ายที่สำคัญลดลง  
                          ตัวชี้วัดที่ ๒. อัตราผู้เสียชีวิตจากอุบัติเหตุบนท้องถนนต่อประชากรแสนคนลดลง

### แนวทางการพัฒนา :

๑. พัฒนามาตรฐานการให้บริการสาธารณสุข/การศึกษา
๒. เสริมสร้างความมั่นคงและความปลอดภัยในชีวิตและทรัพย์สิน
๓. เพิ่มศักยภาพชุมชนด้านอาชีพและรายได้ในลักษณะของเศรษฐกิจสร้างสรรค์ โดยขยายผลจากหลักปรัชญาของเศรษฐกิจพอเพียง

- ๔. พัฒนาสภาพแวดล้อมเมืองสำคัญของจังหวัดให้เป็นเมืองน่าอยู่เอื้อต่อการขยายตัวทางเศรษฐกิจและสังคม
- ๕. พัฒนา/ปรับปรุง/ระบบสาธารณูปโภค
- ๖. ยกระดับคุณภาพชีวิตของผู้มีรายได้น้อยให้มีความเป็นอยู่ที่ดีขึ้น
- ๗. ส่งเสริมสนับสนุนให้ประชาชนจังหวัดจันทบุรีมีพฤติกรรมสุขภาพที่เหมาะสมปลอดภัยจากโรคทางกายและทางใจ
- ๘. พัฒนาระบบการให้ความช่วยเหลือผู้ประสบปัญหาในกระบวนการยุติธรรม
- ๙. เพิ่มศักยภาพของศูนย์พัฒนาเด็กเล็กในแต่ละชุมชน

**ประเด็นการพัฒนาที่ ๔ การบริหารจัดการทรัพยากรธรรมชาติและสิ่งแวดล้อมอย่างสมดุลและยั่งยืน**

วัตถุประสงค์ :

- ๑. พัฒนาและฟื้นฟูแหล่งน้ำ เพิ่มประสิทธิภาพการกระจายน้ำและบูรณาการน้ำผิวดิน และใต้ดินเพื่อเพิ่มน้ำต้นทุน
  - ๒. เสริมสร้างความเข้มแข็งและระดมความร่วมมือขององค์กรและภาคีในการคุ้มครองและฟื้นฟูทรัพยากรธรรมชาติและสิ่งแวดล้อม
  - ๓. ส่งเสริมและสนับสนุนการบริหารจัดการขยะมูลฝอยและของเสียจากแหล่งกำเนิด
- ตัวชี้วัด :           ตัวชี้วัดที่ ๑. สัดส่วนพื้นที่ป่าไม้ต่อพื้นที่จังหวัด (เพิ่มขึ้น)  
                           ตัวชี้วัดที่ ๒. สัดส่วนของขยะมูลฝอยชุมชนที่ได้รับการจัดการอย่างถูกต้องเพิ่มขึ้น

แนวทางการพัฒนา :

- ๑. ปกป้อง อนุรักษ์ และฟื้นฟูทรัพยากรธรรมชาติโดยชุมชนมีส่วนร่วมในการบริหารจัดการ เพื่อให้พื้นที่ป่าไม้และแหล่งน้ำมีความหลากหลาย คงความอุดมสมบูรณ์
- ๒. สร้างความเข้มแข็งให้ภาคีเครือข่ายด้านทรัพยากรธรรมชาติและสิ่งแวดล้อม
- ๓. ส่งเสริมและเพิ่มประสิทธิภาพในการบริหารจัดการน้ำให้เกิดการใช้ประโยชน์อย่างสมดุลและยั่งยืน
- ๔. ส่งเสริมการจัดการขยะมูลฝอยโดยชุมชน

แผนพัฒนาจังหวัดจันทบุรี พ.ศ. 2561 - พ.ศ. 2562 (ฉบับทบทวนปี 2564)	
ยุทธศาสตร์ชาติ	การสร้างความสามารถในการแข่งขัน      การสร้างโอกาสและความเสมอภาคทางสังคม      การสร้างการเติบโตบนคุณภาพชีวิตที่เป็นมิตรต่อสิ่งแวดล้อม
แผนพัฒนา ฉบับที่ 12	ยุทธศาสตร์ที่ 9 : การพัฒนาภาค เมือง และพื้นที่เศรษฐกิจ
ทิศทางารพัฒนาภาคตะวันออก	1. พัฒนาระบบนิเวศทางธุรกิจเฉพาะตะวันออกให้เป็นเขตเศรษฐกิจพิเศษภาคตะวันออกในภูมิภาคตะวันออก 2. พัฒนาระบบนิเวศให้เป็นเขตอุตสาหกรรมที่มีคุณภาพและได้มาตรฐานสากล 3. ปรับปรุงและบูรณาการระบบนิเวศและระบบนิเวศบริการด้านการท่องเที่ยว 4. พัฒนาให้เป็นเขตอุตสาหกรรมที่มีนวัตกรรมและมูลค่าเพิ่มสูง 5. มีขีดความสามารถของระบบและระบบการบริหารจัดการเมืองที่มีประสิทธิภาพเพิ่มขึ้น
ทิศทางการพัฒนากรุงเทพมหานครตะวันออก2	1. ส่งเสริมและเพิ่มประสิทธิภาพของพื้นที่ที่มีมาตรฐานและศักยภาพสูงของจังหวัดสระบุรี นครนายก และฉะเชิงเทรา 2. ส่งเสริมความเชื่อมโยงด้านการค้า การค้าชายแดน เชื่อมโยง EEC และประเทศไทยตอนบน 3. พัฒนาเขตเมืองพิเศษภาคตะวันออกตามยุทธศาสตร์ สืบเนื่องจากแผนแม่บทเขตเมืองพิเศษภาคตะวันออกและแผนพัฒนาเศรษฐกิจและสังคมแห่งชาติฉบับที่ 12 4. ยุติโครงการพัฒนาและบริหารจัดการเขตอุตสาหกรรมและเมืองอุตสาหกรรมพิเศษที่มีศักยภาพสูงตามแผนพัฒนาเศรษฐกิจและสังคมแห่งชาติฉบับที่ 12 5. พัฒนาเขตเมืองพิเศษภาคตะวันออก การบริหารจัดการ การพัฒนาเมือง การบริหารจัดการเมืองและการพัฒนาเมือง 6. เป็นขีดความสามารถด้านอุตสาหกรรมและการพัฒนาเมือง
เป้าหมายการพัฒนาจังหวัดจันทบุรี	<b>จันทบุรีเมืองเกษตรปลอดภัย เศรษฐกิจมูลค่าสูง สังคมมีสุขชนวิถีพอเพียง</b>
เป้าประสงค์	ผลิตสินค้าเกษตรปลอดภัยไร้สารพิษสู่ผู้บริโภค      บูรณาการพัฒนาระบบ การส่งเสริม และดูแลเกษตรกรและผู้ผลิต และเชื่อมโยงกับภาคีที่เกี่ยวข้อง ประชาชนมีคุณภาพชีวิตดี และชุมชนมีความปลอดภัย      ทรัพยากรธรรมชาติและสิ่งแวดล้อมได้รับการอนุรักษ์และฟื้นฟูอย่างยั่งยืน
ประเด็นการพัฒนาจังหวัด	1. ส่งเสริมการผลิตสินค้าเกษตรให้ได้มาตรฐานสากล และขยายฐานการผลิตภาคเกษตร 2. สร้างเสริมและยกระดับการ การลงทุน การท่องเที่ยว และอุตสาหกรรมที่มีศักยภาพสูงเชื่อมโยงกับคู่ค้าในภูมิภาคอื่นๆ
ตัวชี้วัด	1. สัดส่วนพื้นที่ป่าไม้ต่อพื้นที่จังหวัด 2. สัดส่วนของขยะมูลฝอยชุมชนที่ได้รับการจัดการอย่างถูกต้องเพิ่มขึ้น 1. สัดส่วนพื้นที่เกษตรปลอดภัยที่ผ่านการรับรอง และขยายการผลิตสินค้าเกษตรปลอดภัยสู่ผู้บริโภค 2. สัดส่วนพื้นที่เกษตรปลอดภัยที่ได้รับการรับรอง 3. สัดส่วนพื้นที่เกษตรปลอดภัยที่ได้รับการรับรอง
กลุ่มโครงการ	<b>ต้นทาง</b> • โครงการพัฒนาเมืองสีเขียวตามยุทธศาสตร์ • โครงการพัฒนาระบบนิเวศทางเกษตรและระบบนิเวศบริการด้านการท่องเที่ยว
	<b>กลางทาง</b> • โครงการยกระดับคุณภาพการผลิตและการแปรรูปสินค้าเกษตรให้มีมาตรฐานสากล • โครงการส่งเสริมการค้า การลงทุน เชื่อมโยงภาคเกษตรภาคตะวันออกและภาคอื่นๆ • โครงการพัฒนาระบบนิเวศทางเกษตรและระบบนิเวศบริการด้านการท่องเที่ยว
	<b>ปลายทาง</b> • โครงการส่งเสริมการค้า การลงทุน เชื่อมโยงภาคเกษตรภาคตะวันออกและภาคอื่นๆ • โครงการพัฒนาระบบนิเวศทางเกษตรและระบบนิเวศบริการด้านการท่องเที่ยว
	• โครงการส่งเสริมและพัฒนาคุณภาพของประชาชนยุคใหม่ • โครงการส่งเสริมและพัฒนาคุณภาพของประชาชนยุคใหม่

## ๕. ยุทธศาสตร์ขององค์การบริหารจังหวัดจังหวัดจันทบุรี พ.ศ.๒๕๖๑-๒๕๖๕



### วิสัยทัศน์

"เสริมสร้างสังคมให้เข้มแข็ง พัฒนาเศรษฐกิจอย่างยั่งยืน พัฒนาทรัพยากรธรรมชาติและสิ่งแวดล้อม"

ยุทธศาสตร์การพัฒนาองค์การบริหารจังหวัดจังหวัดจันทบุรี ประกอบด้วย ๗ ยุทธศาสตร์

#### » ยุทธศาสตร์ที่ ๑ ยุทธศาสตร์ด้านโครงสร้างพื้นฐาน

เป้าประสงค์	ตัวชี้วัด	กลยุทธ์
๑. จัดให้มีระบบโครงสร้างพื้นฐานที่ได้มาตรฐาน ๒. พัฒนาแหล่งน้ำเพื่อการเกษตรและการบริโภคอุปโภค ๓. การสร้างความเชื่อมโยงระหว่างแหล่งน้ำ ๔. การเพิ่มบริการด้านสาธารณสุขปโภคและสาธารณสุขการอย่างมีประสิทธิภาพและเพียงพออย่างทั่วถึง ๕. มีระบบการระบายน้ำที่ดีและได้มาตรฐาน ๖. จัดหาและปรับปรุงอุปกรณ์และเครื่องมือเครื่องใช้ในการปฏิบัติงานเพื่อบริการประชาชนให้พอเพียง	๑. จำนวนโครงการก่อสร้างที่ดำเนินการ ๒. จำนวนประชาชนที่ได้รับประโยชน์ ๓. จำนวนอุปกรณ์และเครื่องมือเครื่องใช้	๑. พัฒนาและปรับปรุงซ่อมแซมระบบโครงสร้างพื้นฐาน ๒. พัฒนาและปรับปรุงแหล่งน้ำตามลุ่มน้ำที่สำคัญ ๓. พัฒนาและปรับปรุงแหล่งน้ำนอกลุ่มน้ำ ๔. พัฒนาและสนับสนุนพื้นที่และบริการสาธารณสุขปโภค และสาธารณสุขการ ๕. ก่อสร้างและปรับปรุงระบบทางระบายน้ำ ๖. จัดหาปรับปรุงและซ่อมแซมอุปกรณ์และเครื่องมือเครื่องใช้

#### » ยุทธศาสตร์ที่ ๒ ยุทธศาสตร์ด้านการจัดระเบียบชุมชน สังคม ยาเสพติด และการรักษาความสงบเรียบร้อย

เป้าประสงค์	ตัวชี้วัด	กลยุทธ์
๑. ประชาชนมีความปลอดภัยในชีวิตและทรัพย์สิน ๒. ประชาชนมีส่วนร่วมในการพัฒนาท้องถิ่นและสร้างความร่วมมือในการรักษาความสงบ ๓. ประชาชนมีความรักสามัคคีและเคารพกฎหมายระเบียบและกติกาก	๑. จำนวนโครงการที่ดำเนินการ ๒. จำนวนคดีที่ลดลง ๓. จำนวนประชาชนที่ได้รับประโยชน์ ๔. จำนวนเครือข่ายที่มีการจัดตั้ง	๑. จัดให้มีระบบป้องกันความปลอดภัยที่เหมาะสมแต่ละพื้นที่ ๒. ส่งเสริมให้ประชาชนมีส่วนร่วมในการพัฒนาท้องถิ่น และสร้างความร่วมมือในการรักษาความสงบ ๓. ส่งเสริมการปรองดองและสมานฉันท์ ๔. สร้างความรู้ความเข้าใจในกฎหมายระเบียบกติกากในการดำเนินชีวิตในสังคม

## » ยุทธศาสตร์ที่ ๓ ยุทธศาสตร์ด้านการบริหารจัดการและการอนุรักษ์ทรัพยากรธรรมชาติและสิ่งแวดล้อม

เป้าประสงค์	ตัวชี้วัด	กลยุทธ์
<p>๑. สร้างการมีส่วนร่วมของประชาชนในการรักษาทรัพยากรธรรมชาติและสิ่งแวดล้อม</p> <p>๒. ปรับปรุงพัฒนาแหล่งธรรมชาติที่เสื่อมโทรม</p> <p>๓. จังหวัดจันทบุรีเป็นจังหวัดที่มีอากาศและธรรมชาติที่ดีมีความน่าอยู่</p> <p>๔. ส่งเสริมการจัดการสิ่งแวดล้อมในเขตเมืองและพื้นที่ชนบท</p>	<p>๑. จำนวนประชาชนที่เข้ามาร่วมโครงการ/โครงการที่ดำเนินการ</p> <p>๒. จำนวนประชาชนที่ได้รับประโยชน์</p> <p>๓. จำนวนโครงการและพื้นที่ที่ดำเนินการ</p>	<p>๑. ส่งเสริมอนุรักษ์พื้นที่ในทรัพยากรธรรมชาติและสิ่งแวดล้อมให้มีความอุดมสมบูรณ์และการป้องกันปัญหาจากผลกระทบต่างๆ</p> <p>๒. สร้างความสมดุลทางธรรมชาติโดยการคืนความชุ่มชื้นทั้งพื้นที่ป่าบกป่าชายเลน รวมถึงการสร้างความสมดุลให้กับระบบนิเวศทางทะเล</p> <p>๓. สร้างจิตสำนึกการมีส่วนร่วมและปลูกฝังความมีจิตสาธารณะ</p> <p>๔. จัดวางระบบผังเมืองที่ได้มาตรฐาน</p> <p>๕. จัดตั้งศูนย์บริการให้ความรู้การจัดการผังเมือง</p>

## » ยุทธศาสตร์ที่ ๔ ยุทธศาสตร์ด้านการส่งเสริมและพัฒนาคุณภาพชีวิตให้กับประชาชน

เป้าประสงค์	ตัวชี้วัด	กลยุทธ์
<p>๑. สร้างคุณภาพการศึกษา ศาสนาและสาธารณสุข</p> <p>๒. เพิ่มการสร้างคุณภาพชีวิตเด็ก เยาวชน สตรี ผู้สูงอายุ ผู้พิการ ผู้ยากไร้ และผู้ด้อยโอกาส</p> <p>๓. สร้างและรวมกลุ่มองค์กรประชาชนให้มีความเข้มแข็ง</p> <p>๔. สร้างความเข้มแข็งและความสามารถด้านกีฬา</p> <p>๕. การดูแลป้องกันควบคุมโรคติดต่อร้ายแรง</p> <p>๖. เพิ่มสถานที่นันทนาการและอุปกรณ์สำหรับออกกำลังกายเพื่อสุขภาพที่ดี</p> <p>๗. ประชาชนมีความสุขอย่างยั่งยืน</p>	<p>๑. จำนวนโครงการที่ดำเนินการ</p> <p>๒. จำนวนประชาชนที่ได้รับประโยชน์</p> <p>๓. จำนวนสถานที่และอุปกรณ์สำหรับพัฒนาสุขภาพ</p>	<p>๑. สนับสนุนและส่งเสริมการศึกษา ศาสนา และสาธารณสุข</p> <p>๒. สนับสนุนส่งเสริมคุณภาพชีวิตเด็ก เยาวชน สตรี ผู้สูงอายุ ผู้พิการ ผู้ยากไร้ และผู้ด้อยโอกาส</p> <p>๓. ส่งเสริมการรวมกลุ่มองค์กรประชาชนตามกลุ่มอาชีพและตามความสนใจ</p> <p>๔. ส่งเสริมกิจกรรมด้านการศึกษา ประเภทต่างๆ ตามความสนใจ</p> <p>๕. สนับสนุนงบประมาณให้กับหน่วยงานที่รับผิดชอบหรือองค์กรการกุศลที่ไม่มีค่าใช้จ่ายเพื่อใช้ในการดูแลรักษา</p> <p>๖. รณรงค์ประชาสัมพันธ์ในการป้องกันรักษาตนเอง</p> <p>๗. พัฒนาศูนย์กีฬาหรือพื้นที่สาธารณะหรืออุปกรณ์พัฒนาสุขภาพ</p> <p>๘. ส่งเสริมการใช้หลักปรัชญาเศรษฐกิจพอเพียงในการดำเนินชีวิต</p>

## » ยุทธศาสตร์ที่ ๕ ยุทธศาสตร์ด้านการส่งเสริมการลงทุน พาณิชยกรรม การเกษตร และการท่องเที่ยว

เป้าประสงค์	ตัวชี้วัด	กลยุทธ์
<p>๑. การส่งเสริมและพัฒนากิจกรรมเกษตรให้มีคุณภาพทั้งระบบ</p> <p>๒. ส่งเสริมอาชีพการผลิตสินค้า อัญมณีและเครื่องประดับ</p> <p>๓. ส่งเสริมการประกอบอาชีพของประชาชนด้านต่างๆ</p> <p>๔. สร้างและพัฒนาแหล่งท่องเที่ยวที่มีคุณภาพ</p> <p>๕. มีระบบการประชาสัมพันธ์ที่ดี</p> <p>๖. สร้างความเชื่อมโยงของระบบการตลาดให้เป็นแหล่งรวมสินค้าที่มีคุณภาพ</p>	<p>๑. จำนวนโครงการที่ดำเนินการ</p> <p>๒. จำนวนประชาชนที่ได้รับประโยชน์</p> <p>๓. จำนวนโครงการพัฒนาแหล่งท่องเที่ยว</p> <p>๔. จำนวนโครงการประชาสัมพันธ์</p>	<p>๑. ส่งเสริมและสนับสนุนการเกษตรเกษตรอินทรีย์ และการแปรรูปผลผลิตทางการเกษตรทั้งระบบ</p> <p>๒. พัฒนาและส่งเสริมด้านการผลิตสินค้าอัญมณีและเครื่องประดับ</p> <p>๓. ส่งเสริมอาชีพให้กับประชาชนและสนับสนุนการค้าชายแดน</p> <p>๔. พัฒนาแหล่งท่องเที่ยวให้มีศักยภาพรวมทั้งสินค้า บริการ และบุคลากรให้มีความหลากหลายได้มาตรฐานสากล</p> <p>๕. ส่งเสริมการประชาสัมพันธ์ข้อมูลข่าวสารด้านต่างๆ ด้วยเทคโนโลยีใหม่ในรูปแบบที่หลากหลาย</p> <p>๖. ส่งเสริมและฟื้นฟูระบบตลาดท้องถิ่น</p> <p>๗. ส่งเสริมการตลาดท้องถิ่นสู่ระบบตลาดโลก</p>

## » ยุทธศาสตร์ที่ ๖ ยุทธศาสตร์ด้านการอนุรักษ์ ฟื้นฟู สืบสานศิลปะ วัฒนธรรม จารีตประเพณี ภูมิปัญญาท้องถิ่น และแหล่งประวัติศาสตร์

เป้าประสงค์	ตัวชี้วัด	กลยุทธ์
<p>๑. สร้างความยั่งยืนของศิลปะ วัฒนธรรม จารีตประเพณี และภูมิปัญญาท้องถิ่น</p> <p>๒. สร้างความนิยมสนใจในการศิลปะ วัฒนธรรม จารีตประเพณี และภูมิปัญญาท้องถิ่น</p> <p>๓. ค้นหาและสร้างครุภัณฑ์แบบทางด้านการศึกษาศิลปะ วัฒนธรรม จารีตประเพณี และภูมิปัญญาท้องถิ่น</p> <p>๔. สร้างสถานที่เก็บรวบรวมมรดกทางด้านศิลปะ วัฒนธรรม จารีตประเพณี และภูมิปัญญาท้องถิ่น</p>	<p>๑. จำนวนโครงการที่ดำเนินการ</p> <p>๒. จำนวนประชาชนที่ได้รับประโยชน์</p> <p>๓. จำนวนครุภัณฑ์</p>	<p>๑. อนุรักษ์ ฟื้นฟู สืบสาน ศิลปะ วัฒนธรรม จารีตประเพณี และภูมิปัญญาท้องถิ่น</p> <p>๒. การเผยแพร่ ศิลปะ วัฒนธรรม จารีตประเพณี และภูมิปัญญาท้องถิ่น</p> <p>๓. ยกย่องเชิดชูให้ประกาศเกียรติคุณให้กับครุภัณฑ์แบบทางด้านการศึกษาศิลปะ วัฒนธรรม จารีตประเพณี และภูมิปัญญาท้องถิ่น</p> <p>๔. สร้างครุภัณฑ์แบบจากคนรุ่นใหม่</p> <p>๕. จัดสร้างพิพิธภัณฑ์ด้านศิลปะ วัฒนธรรม จารีตประเพณี และภูมิปัญญาท้องถิ่น</p>

## » ยุทธศาสตร์ที่ ๗ ยุทธศาสตร์ด้านการจัดการบริหารขยะ

เป้าประสงค์	ตัวชี้วัด	กลยุทธ์
<p>๑. พัฒนาและปรับปรุงการกำจัดขยะและสิ่งปฏิกูล</p>	<p>๑. จำนวนโครงการที่ดำเนินการ</p> <p>๒. จำนวนประชาชนที่ได้รับประโยชน์</p>	<p>๑. ก่อสร้างสถานที่กำจัดขยะและสิ่งปฏิกูล</p> <p>๒. รณรงค์ให้ความรู้เรื่องการกำจัดขยะ</p> <p>๓. การบริหารจัดการขยะครบวงจรอย่างยั่งยืน</p>

## ๕. ยุทธศาสตร์ขององค์กรปกครองส่วนท้องถิ่นในเขตจังหวัดจันทบุรี

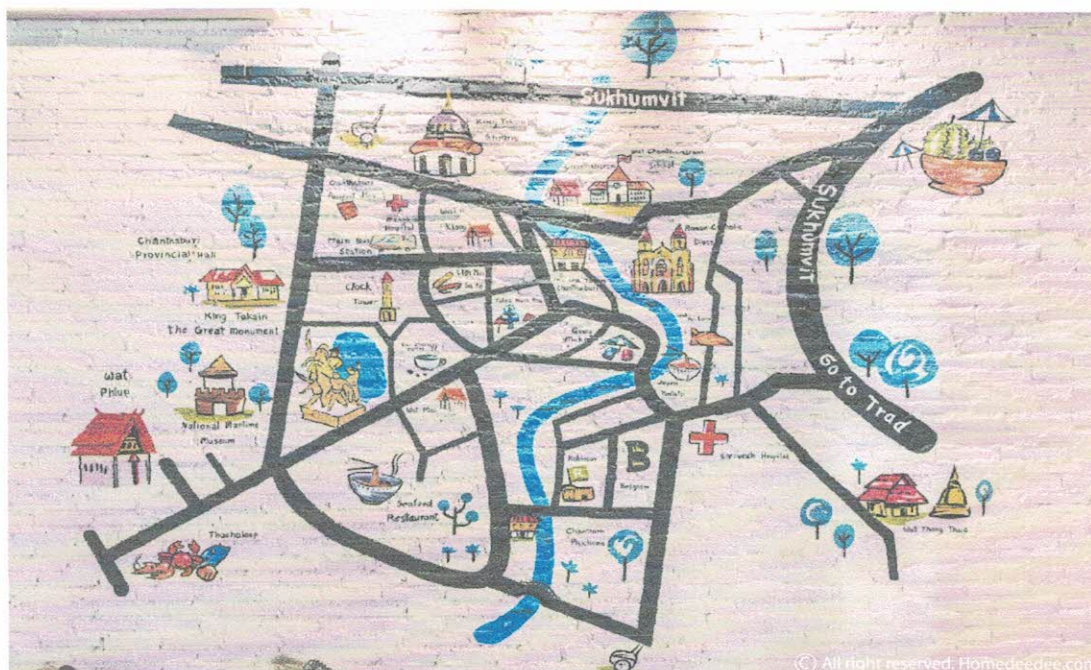

### วิสัยทัศน์

“จันทบุรีเป็นเมืองน่าอยู่ มุ่งพัฒนาสู่สากลด้วยเทคโนโลยี ยึดมั่นธรรมาภิบาล ตามหลักปรัชญาของเศรษฐกิจพอเพียง”

### ยุทธศาสตร์การพัฒนา

๑. ยุทธศาสตร์ด้านโครงสร้างพื้นฐาน
๒. ยุทธศาสตร์ด้านการจัดระเบียบชุมชน สังคม ยาเสพติดและการรักษาความสงบเรียบร้อย
๓. ยุทธศาสตร์ด้านการบริหารจัดการและการอนุรักษ์ทรัพยากรธรรมชาติและสิ่งแวดล้อม
๔. ยุทธศาสตร์ด้านการส่งเสริมและพัฒนาคุณภาพชีวิตให้กับประชาชน
๕. ยุทธศาสตร์ด้านการส่งเสริมลงทุน พาณิชยกรรม การเกษตร และการท่องเที่ยว
๖. ยุทธศาสตร์ด้านการอนุรักษ์ ฟื้นฟู สืบสาน ศิลปะ วัฒนธรรม จารีตประเพณี ภูมิปัญญาท้องถิ่น และแหล่งประวัติศาสตร์
๗. ยุทธศาสตร์ด้านการจัดการบริหารขยะ



## ๒. ยุทธศาสตร์ของเทศบาลตำบลเกวียนหัก

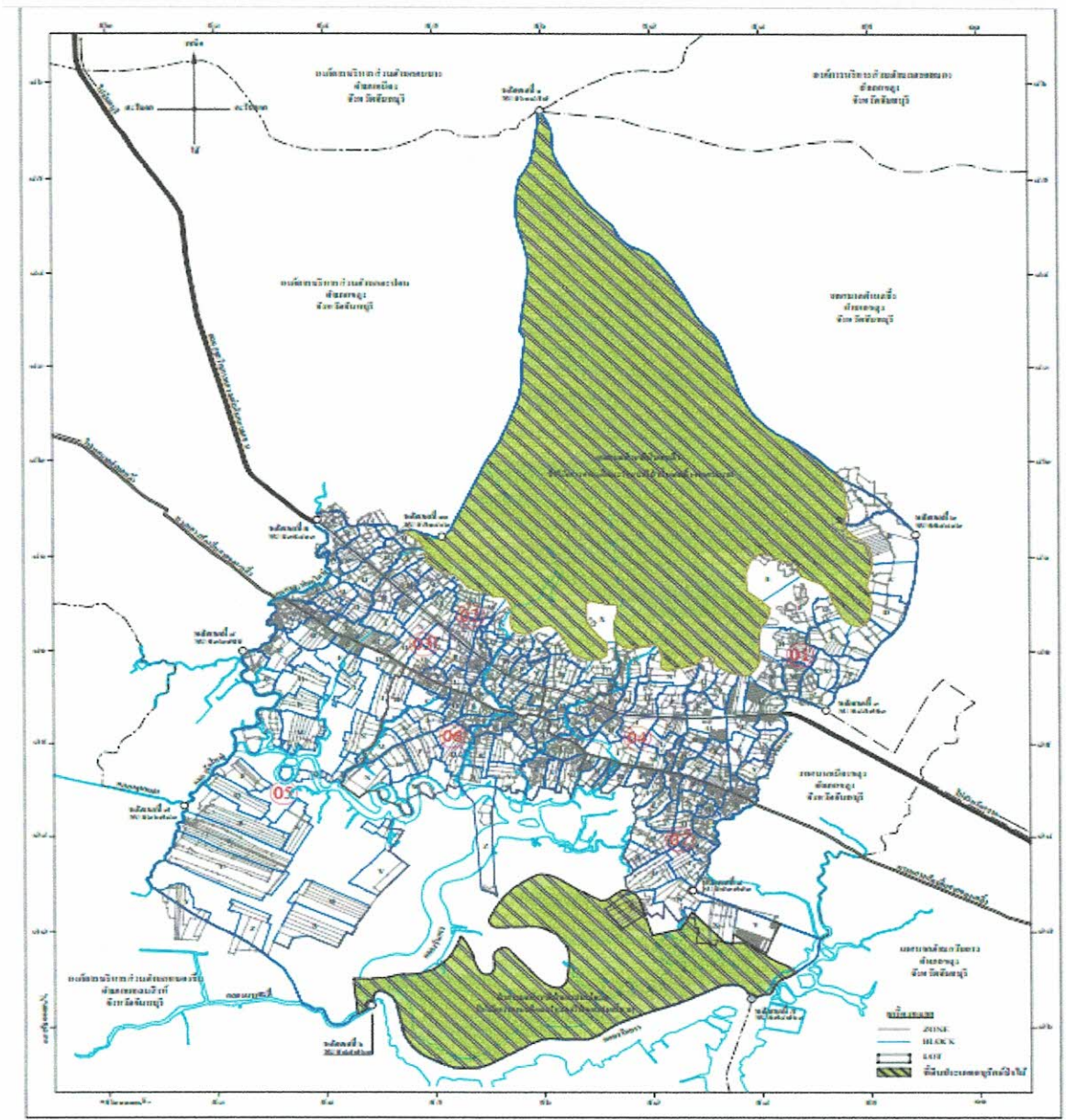

### ๒.๑ วิสัยทัศน์ (Vision)

“ส่งเสริมนวัตกรรมอาชีพ โดยแนวทางของหลักปรัชญาเศรษฐกิจพอเพียง ”

### ๒.๒ ยุทธศาสตร์

ยุทธศาสตร์ที่ ๑ การพัฒนาด้านสังคม คุณภาพชีวิต และความมั่นคงปลอดภัย

ยุทธศาสตร์ที่ ๒ การพัฒนาด้านแหล่งน้ำ เศรษฐกิจสมดุลและแข่งขันได้

ยุทธศาสตร์ที่ ๓ การพัฒนาด้านการบริหารจัดการและพัฒนาทรัพยากรมนุษย์

ยุทธศาสตร์ที่ ๔ การพัฒนาด้านโครงสร้างพื้นฐานทุกด้าน

ยุทธศาสตร์ที่ ๕ การพัฒนาด้านการบริหารจัดการทรัพยากรธรรมชาติและสิ่งแวดล้อมอย่างยั่งยืน

## พันธกิจ (Mission)

- ๑) พัฒนาสังคม ส่งเสริมคุณภาพชีวิต และแก้ไขปัญหาความเดือดร้อนของประชาชน
- ๒) พัฒนาชุมชนให้มีส่วนร่วมในการส่งเสริมและดูแลสุขภาพของประชาชนให้มีคุณภาพชีวิตที่ดี
- ๓) ส่งเสริมกระบวนการมีส่วนร่วม พัฒนาสังคมคุณภาพ สังคมเอื้ออาทร
- ๔) พัฒนาและส่งเสริมผลิตภัณฑ์ การผลิตและการแปรรูปผลิตภัณฑ์อาหาร เพื่อสร้างและกระจายรายได้สู่ประชาชนในพื้นที่
- ๕) พัฒนาการบริหารจัดการน้ำอย่างบูรณาการ
- ๖) พัฒนาโครงสร้างพื้นฐานและด้านคมนาคมขนส่ง เชื่อมโยง
- ๗) ส่งเสริมการอนุรักษ์ คุ้มครอง บริหารจัดการทรัพยากรธรรมชาติและสิ่งแวดล้อม
- ๘) พัฒนาและส่งเสริมแหล่งท่องเที่ยวเชิงนิเวศน์

### ๒.๓ เป้าประสงค์

๑. ประชาชนได้รับบริการอย่างทั่วถึง มีคุณภาพชีวิตที่ดี มีความปลอดภัยในชีวิตและทรัพย์สิน
๒. ส่งเสริมและอนุรักษ์ศิลปวัฒนธรรม ประเพณี ภูมิปัญญาท้องถิ่น ควบคุมการการท่องเที่ยว
๓. ประชาชนมีแหล่งน้ำเพื่อการอุปโภค-บริโภค และการเกษตร เพียงพอ
๔. ส่งเสริมให้ประชาชนมีรายได้ และโอกาสในการประกอบอาชีพ
๕. ส่งเสริมบุคลากรได้รับการพัฒนาความรู้เพื่อเพิ่มประสิทธิภาพภาพในการทำงานและการมีส่วนร่วมของภาคประชาชน
๖. พัฒนาโครงสร้างพื้นฐานให้ได้มาตรฐานตอบสนองความต้องการของประชาชน
๗. ทรัพยากรธรรมชาติและสิ่งแวดล้อมได้รับการอนุรักษ์และพัฒนา ควบคู่กับการบริหารจัดการขยะที่ดี

### ๒.๔ ตัวชี้วัด

๑. อัตราผู้ได้รับบริการ
๒. จำนวนแหล่งน้ำได้รับการพัฒนาเพิ่มขึ้น
๓. จำนวนบุคลากรได้รับการส่งเสริมและพัฒนาความรู้ และเข้าร่วมมีส่วน
๔. จำนวนโครงสร้างพื้นฐานได้รับการพัฒนาเพิ่มขึ้น
๕. จำนวนกิจกรรมการอนุรักษ์ทรัพยากรธรรมชาติและสิ่งแวดล้อม
๖. กิจกรรมบริหารจัดการด้านขยะเพิ่มขึ้น
๗. กิจกรรมการอนุรักษ์ศิลปวัฒนธรรม ประเพณีภูมิปัญญาท้องถิ่น ควบคุมการการท่องเที่ยว
๘. การตอบสนองนโยบายรัฐบาล และส่วนราชการและประชาชน ทุกยุทธศาสตร์

## ๒.๕ ค่าเป้าหมาย

ยุทธศาสตร์	เป้าหมาย
๑. การพัฒนาด้านสังคม คุณภาพชีวิต และความมั่นคงปลอดภัย	<p>๑. พัฒนาสังคมและส่งเสริมคุณภาพชีวิตต่าง ๆ เช่น การช่วยเหลือผู้สูงอายุ ผู้พิการ ผู้ป่วยเอดส์ ผู้ยากไร้ ผู้ด้อยโอกาส ส่งเสริมเยาวชน สตรี แก่ไขปัญหาหายาเสพติด</p> <p>๒. เพิ่มศักยภาพการปฏิบัติงานให้แก่ อปพร. ฝึกอบรมราษฎรในหมู่บ้านให้มีความรู้ ปลุกจิตสำนึกให้ราษฎรมีความสามัคคี ประองตอง สมานฉันท์ เพื่อความมั่นคงของชาติ</p> <p>๓. เพิ่มประสิทธิภาพ การป้องกันและบรรเทาสาธารณภัยและลดอุบัติเหตุบนท้องถนน และแก้ไขปัญหายาเสพติดต่าง ๆ</p> <p>๔. พัฒนาการป้องกันและระงับโรคติดต่อต่าง ๆ ควบคุมป้องกันโรคระบาดในพื้นที่ ส่งเสริม สนับสนุนการบริการสาธารณสุขของหมู่บ้าน กองทุนหลักประกันสุขภาพ</p> <p>๕. ส่งเสริม สนับสนุน การศึกษาทั้งในระบบและนอกระบบ</p> <p>๖. สร้างเสริมสุขภาวะในชุมชน เช่นการจัดการแข่งขันกีฬา การส่งนักกีฬาเข้าร่วมการแข่งขัน</p> <p>๗. อนุรักษ์ภูมิปัญญาท้องถิ่น อนุรักษ์และจรรโลงไว้ซึ่งการศาสนาและวัฒนธรรม ฯลฯ</p>
๒. การพัฒนาด้านแหล่งน้ำ เศรษฐกิจ สมดุลและแข่งขันได้	<p>๑. บริหารจัดการแหล่งน้ำในพื้นที่ และเชื่อมโยงครบวงจร</p> <p>๒. ส่งเสริมการเกิดรายได้และโอกาสในการประกอบอาชีพของประชาชน</p> <p>๓. พัฒนาและส่งเสริมสนับสนุนสินค้าด้านการเกษตร</p> <p>๔. ส่งเสริมการลงทุน และการพาณิชย์กรรม พัฒนาวางแผน</p> <p>๕. ส่งเสริมการท่องเที่ยวในพื้นที่ตำบล</p>
๓. การพัฒนาด้านการบริหารจัดการและพัฒนาทรัพยากรมนุษย์	<p>๑. เพิ่มศักยภาพความสามารถในการให้บริการประชาชน และพัฒนาอุปกรณ์การปฏิบัติงาน สถานที่ ข้อมูล บริการต่าง ๆ</p> <p>๒. ส่งเสริมระบอบประชาธิปไตยอันมีพระมหากษัตริย์ทรงเป็นประมุข</p> <p>๓. ประสานงานบูรณาการกับ อปท.อื่น ส่วนราชการหรือหน่วยอื่นของรัฐ องค์กรประชาชน องค์กรการกุศล องค์กรที่จัดตั้งตามกฎหมาย เพื่อดำเนินโครงการที่มีวัตถุประสงค์เพื่อพัฒนา เพื่อให้การบริหารงานมีประสิทธิภาพและประสิทธิผลสูงสุด</p>
๔. การพัฒนาด้านโครงสร้างพื้นฐานทุกด้าน	<p>๑. การพัฒนาโครงสร้างพื้นฐานต่าง ๆ ในพื้นที่ เช่น ถนนสะพาน รางระบายน้ำ ท่อลอดเหลี่ยม ท่อ คสล. ระบบน้ำอุปโภคบริโภค อาคารต่าง ๆ สิ่งก่อสร้างในฉาปนสถาน ป้ายจราจร กระจกโค้งป้องกันอุบัติเหตุ ไฟกระพริบ ฯลฯ</p> <p>๒. การวางระบบผังเมือง และโครงสร้างพื้นฐาน</p>
๕. การพัฒนาด้านการบริหารจัดการทรัพยากร ธรรมชาติและสิ่งแวดล้อมอย่างยั่งยืน	<p>๑. การบริหารจัดการและการอนุรักษ์ทรัพยากรธรรมชาติและสิ่งแวดล้อม เช่น ปลูกต้นไม้ในป่าชุมชนป่าต้นน้ำ ป่าสาธารณะ ปลูกหญ้าแฝก อนุรักษ์พื้นที่ฟูแหล่งน้ำ สร้างและซ่อมแซมฝายชะลอน้ำ ตามพระราชดำริฯ เป็นต้น</p> <p>๒. บริหารจัดการสภาพแวดล้อมในตำบลให้มีความสะอาดเป็นระเบียบ</p>

## ๒.๖ กลยุทธ์

เพื่อให้บรรลุวิสัยทัศน์ของเทศบาลตำบลเกวียนหัก จึงได้กำหนดกลยุทธ์ไว้ ดังนี้

ยุทธศาสตร์	กลยุทธ์
<p>๑. การพัฒนาด้านสังคม คุณภาพชีวิต และความมั่นคงปลอดภัย</p>	<p>๑. พัฒนาศักยภาพของคนและสังคม ยกระดับคุณภาพชีวิต            ๒. ส่งเสริมและสนับสนุนบริการด้านสาธารณสุข            ๓. สนับสนุนและส่งเสริมการศึกษา ศาสนาและอนุรักษ์ศิลปะ วัฒนธรรม ภูมิปัญญาท้องถิ่น            ๔. ส่งเสริมและสนับสนุนการกีฬาและนันทนาการ ต่างๆ            ๕. สนับสนุนงบประมาณให้กับหน่วยงานหรือองค์กรรับผิดชอบในการดูแล            ๖. เสริมสร้างความสงบเรียบร้อยและความปลอดภัยในชีวิตและทรัพย์สินของประชาชน            ๗. จัดระบบป้องกันความปลอดภัยที่เหมาะสมตามสภาพพื้นที่            ๘. การประชาสัมพันธ์ในการดูแลตนเอง            ๙. การยกยอกเชิดชูเกียรติคุณต้นแบบ            ๑๐. การพัฒนาความรู้กับอาเซียน และสังคมการเปลี่ยนแปลง</p>
<p>๒. การพัฒนาด้านแหล่งน้ำ เศรษฐกิจ สมดุลและแข่งขันได้</p>	<p>๑. พัฒนาและปรับปรุงแหล่งน้ำและบริหารจัดการให้เพียงพอต่อความต้องการของประชาชน            ๒. ส่งเสริมการประกอบอาชีพหลักและโอกาสในการประกอบอาชีพเสริมของประชาชน            ๓. ส่งเสริมและสนับสนุนการเกษตร และการแปรรูปผลผลิต            ๔. ส่งเสริมสนับสนุนสร้างรายได้ ระบบการตลาดท้องถิ่น ตลาดภายนอก            ๕. ส่งเสริมและพัฒนาแหล่งท่องเที่ยวรวมทั้งสินค้า บริการ และบุคลากร            ๖. ส่งเสริมการประชาสัมพันธ์ข้อมูลข่าวสารด้านต่าง ๆ</p>
<p>๓. การพัฒนาด้านการบริหารจัดการ และพัฒนาทรัพยากรมนุษย์</p>	<p>๑. พัฒนาบุคลากรเพิ่มศักยภาพความสามารถในการให้บริการประชาชน            ๒. พัฒนาอุปกรณ์เครื่องมืออำนวยความสะดวก และเทคโนโลยี เพิ่มประสิทธิภาพในการทำงาน การบริหารจัดการที่ดี ทั้งสถานที่ ข้อมูลบริการต่าง ๆ            ๓. ส่งเสริมให้ประชาชนมีส่วนร่วมในการพัฒนาท้องถิ่น            ๔. ส่งเสริมการปรองดองและสมานฉันท์            ๕. ส่งเสริมระบอบประชาธิปไตยอันมีพระมหากษัตริย์ทรงเป็นประมุข            ๖. ประสานงานบูรณาการกับ อปท.อื่น ส่วนราชการหรือหน่วยอื่นของรัฐ องค์กรประชาชน องค์กรการกุศล องค์กรที่จัดตั้งตามกฎหมาย เพื่อดำเนินโครงการที่มีวัตถุประสงค์และนโยบายต่าง ๆ</p>
<p>๔. การพัฒนาด้านโครงสร้างพื้นฐาน ทุกด้าน</p>	<p>๑. การพัฒนาและปรับปรุงซ่อมแซมโครงสร้างพื้นฐานต่าง ๆ            ๒. พัฒนาและสนับสนุนพื้นที่บริการสาธารณูปโภคและสาธารณูปการ การวางระบบผังเมือง            ๓. จัดหาปรับปรุงและซ่อมแซมอุปกรณ์และเครื่องมือเครื่องใช้</p>
<p>๕. การพัฒนาด้านการบริหารจัดการ ทรัพยากร ธรรมชาติและสิ่งแวดล้อม อย่างยั่งยืน</p>	<p>๑. ส่งเสริม อนุรักษ์ ฟื้นฟู ทรัพยากรธรรมชาติและสิ่งแวดล้อม            ๒. สร้างสมดุลสภาพแวดล้อมในตำบลให้มีความสะอาดเป็นระเบียบ            ๓. สร้างจิตสำนึกการมีส่วนร่วมและปลูกฝังจิตสาธารณะ            ๔. การรณรงค์ให้ความรู้เรื่องการจัดขยะ            ๕. การบริหารจัดการขยะครบวงจร</p>

## ๒.๗ จุดยืนทางยุทธศาสตร์

เทศบาลตำบลเกวียนหักให้ความสำคัญต่อการดำเนินการแก้ไขปัญหาความเดือดร้อนของประชาชน และการพัฒนาคุณภาพชีวิตของประชาชนในพื้นที่ในด้านต่าง ๆ โอกาสเข้าถึงรายได้และบริการ โดยเฉพาะด้านโครงสร้างพื้นฐานและด้านแหล่งน้ำ โดยยึดหลักการมีส่วนร่วม ความสอดคล้องกับนโยบายรัฐบาล แผนพัฒนาระดับต่าง ๆ นโยบายของผู้บริหาร รวมถึงการพิจารณา วิเคราะห์สภาพปัญหา ความต้องการของประชาชน เทศบาลตำบลเกวียนหัก จึงกำหนดยุทธศาสตร์การพัฒนาไว้ ๔ ยุทธศาสตร์ ดังนี้

**ยุทธศาสตร์ที่ ๑** การพัฒนาด้านสังคม คุณภาพชีวิต และความมั่นคงปลอดภัย

**ยุทธศาสตร์ที่ ๒** การพัฒนาด้านแหล่งน้ำ เศรษฐกิจสมดุลและแข่งขันได้

**ยุทธศาสตร์ที่ ๓** การพัฒนาด้านการบริหารจัดการและพัฒนาทรัพยากรมนุษย์

**ยุทธศาสตร์ที่ ๔** การพัฒนาด้านโครงสร้างพื้นฐานทุกด้าน

**ยุทธศาสตร์ที่ ๕** การพัฒนาด้านการบริหารจัดการทรัพยากรธรรมชาติและสิ่งแวดล้อมอย่างยั่งยืน

### จุดยืน

๑. การพัฒนาชุมชนให้น่าอยู่มีความเข้มแข็ง โดยได้รับบริการสาธารณะด้านโครงสร้างพื้นฐานที่จำเป็น เพื่อรองรับการขยายตัวของชุมชนและเศรษฐกิจ
๒. การพัฒนาระบบการศึกษาการกีฬา และส่งเสริมศิลปวัฒนธรรมท้องถิ่น
๓. ส่งเสริมและพัฒนาศักยภาพคนและความเข้มแข็งของชุมชนในการพึ่งตนเอง
๔. อนุรักษ์ฟื้นฟูทรัพยากรธรรมชาติและสิ่งแวดล้อม
๕. การพัฒนาระบบการบริหารจัดการภาครัฐที่ดีและมีส่วนร่วมจากทุกภาคส่วน

### บริหารจัดการตามแผนงาน

- (๑) แผนงานบริหารงานงานทั่วไป
- (๒) แผนงานการรักษาความสงบภายใน
- (๓) แผนงานการศึกษา
- (๔) แผนงานสาธารณสุข
- (๕) แผนงานสังคมสงเคราะห์
- (๖) แผนงานเคหะและชุมชน
- (๗) แผนงานสร้างความเข้มแข็งของชุมชน
- (๘) แผนงานการศาสนาและวัฒนธรรมและนันทนาการ
- (๙) แผนงานอุตสาหกรรมและการโยธา
- (๑๐) แผนงานการเกษตร
- (๑๑) แผนงานการพาณิชย์
- (๑๒) แผนงานงบกลาง

การจำแนกแผนงานตามรูปแบบงบประมาณขององค์กรปกครองส่วนท้องถิ่น

▶ หนังสือกรมส่งเสริมการปกครองท้องถิ่น **ด่วนมาก** ที่ มท 0808.2 ว 1657 เรื่อง รูปแบบและกรจำแนกประเภทรายรับ-รายจ่าย งบประมาณรายจ่ายประจำปี ขององค์กรปกครองส่วนท้องถิ่น ลงวันที่ 16 กรกฎาคม 2556

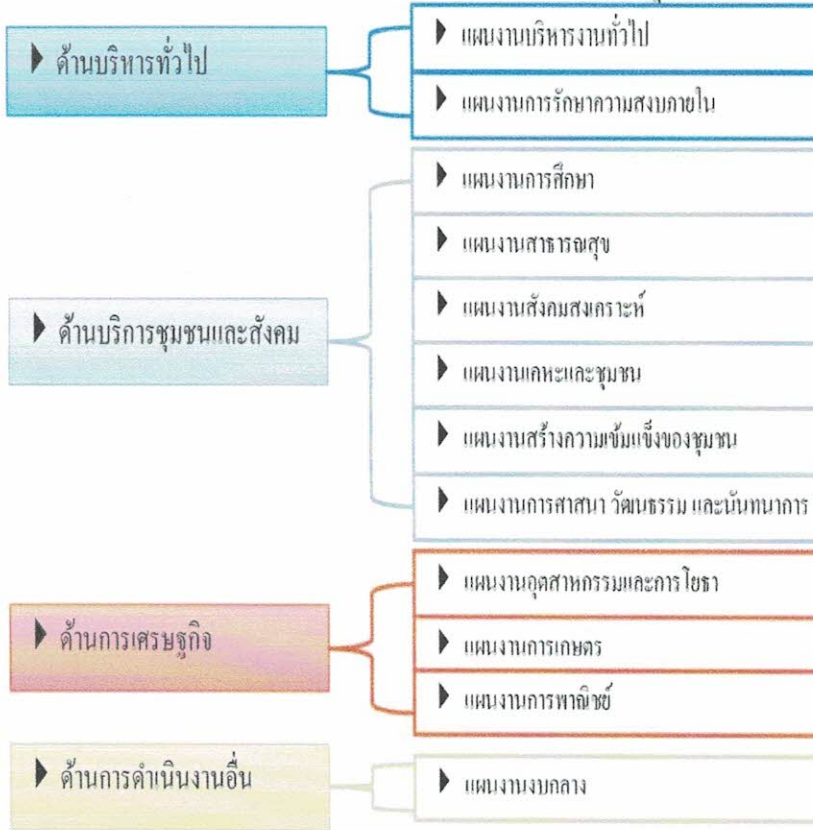

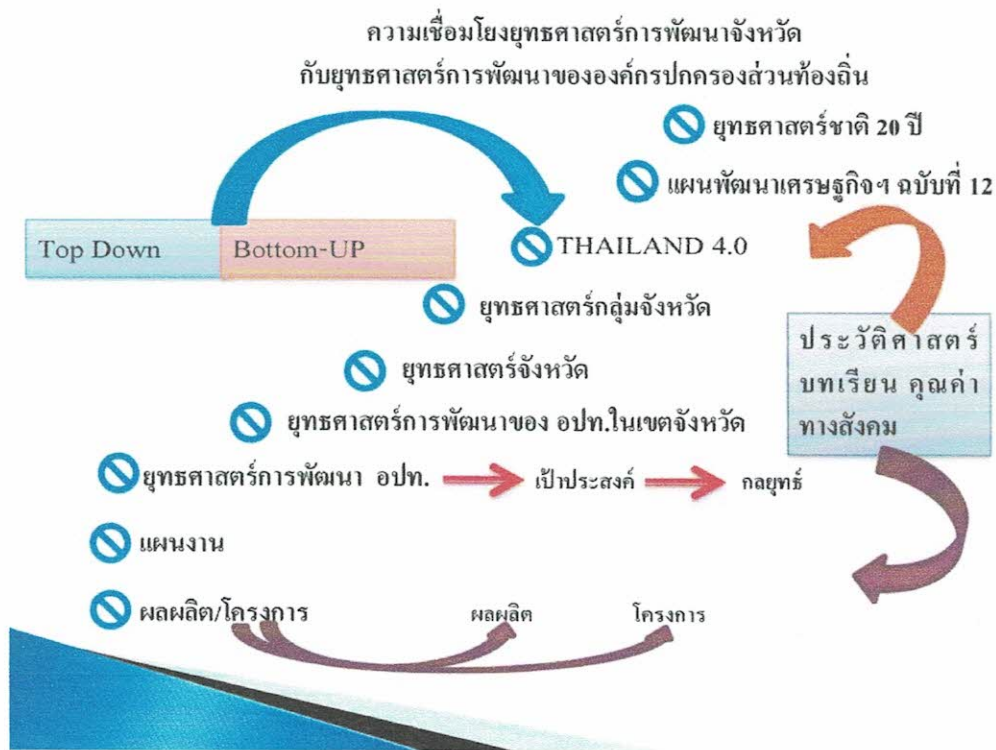

## ๒.๘ ความเชื่อมโยงของยุทธศาสตร์ในภาพรวม

ในภาพรวมยุทธศาสตร์การพัฒนารัฐบาลตำบลตำบลเกี่ยวพันกัน ได้เชื่อมโยงกับทุกยุทธศาสตร์แล้ว

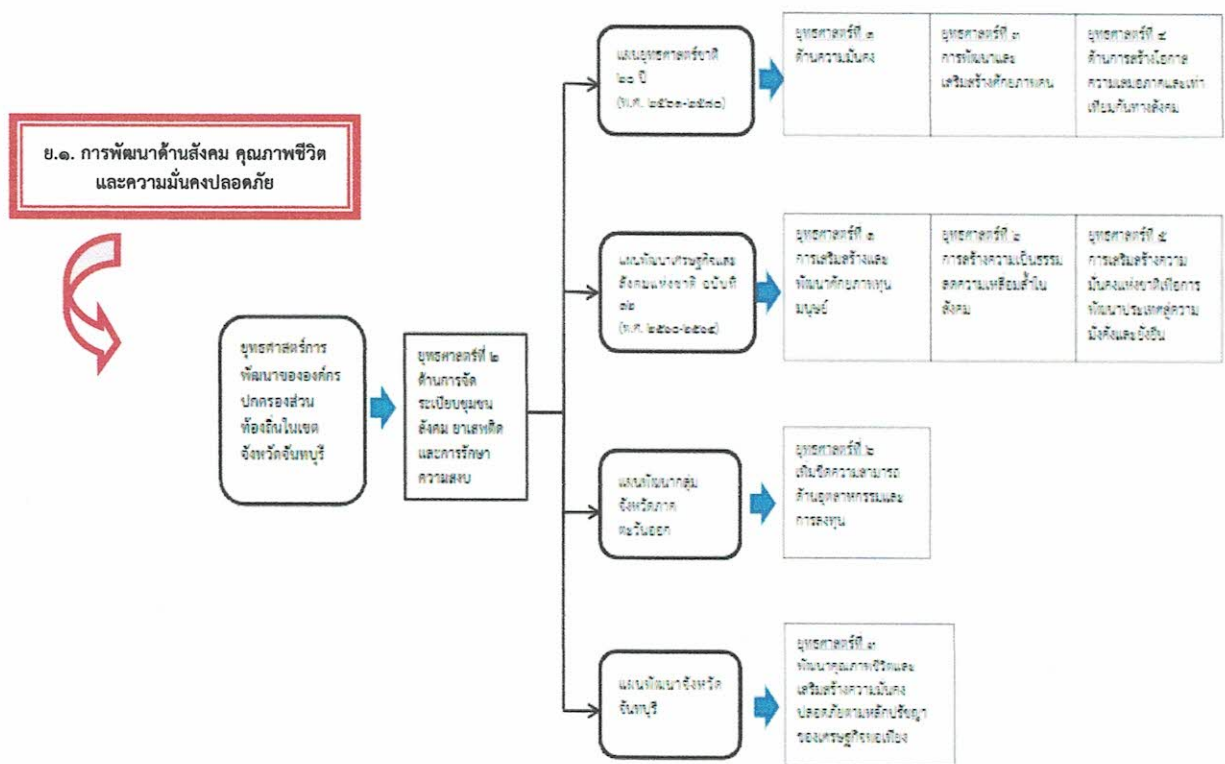

## ย.๒. การพัฒนาด้านแหล่งน้ำ เศรษฐกิจ สมดุลและแข่งขันได้



ยุทธศาสตร์การพัฒนาขององค์กรปกครองส่วนท้องถิ่นในเขตจังหวัดจันทบุรี

ยุทธศาสตร์ที่ ๔ ด้านการส่งเสริม การลงทุน พาณิชย์ การเกษตร และการท่องเที่ยว

แผนยุทธศาสตร์จังหวัด ๒๐ ปี (พ.ศ. ๒๕๖๓-๒๕๘๓)

ยุทธศาสตร์ที่ ๒ ด้านการสร้าง ความสามารถในการแข่งขัน

แผนพัฒนาเศรษฐกิจ และสังคมแห่งชาติ ฉบับที่ ๑๒ (พ.ศ. ๒๕๖๐-๒๕๖๕)

ยุทธศาสตร์ที่ ๒ การสร้างความเป็นเลิศทางเศรษฐกิจและสังคม	ยุทธศาสตร์ที่ ๓ การพัฒนาโครงสร้างพื้นฐานและระบบโลจิสติกส์	ยุทธศาสตร์ที่ ๓ การพัฒนาบุคลากร การบริการภาครัฐ และส่งเสริมวิสาหกิจ	ยุทธศาสตร์ที่ ๓ การพัฒนาบุคลากร และเพิ่มขีดความสามารถ	ยุทธศาสตร์ที่ ๓ การพัฒนาบุคลากร และเพิ่มขีดความสามารถ	ยุทธศาสตร์ที่ ๓ การพัฒนาบุคลากร และเพิ่มขีดความสามารถ
---	---	---	---	---	---

แผนพัฒนาคุณภาพชีวิตภาค จังหวัดจันทบุรี

ยุทธศาสตร์ที่ ๓ ส่งเสริมและเพิ่มขีดความสามารถของประชาชนให้มีความรู้ ทักษะ และนวัตกรรม	ยุทธศาสตร์ที่ ๓ เพิ่มขีดความสามารถด้านอาชีพ และยกระดับคุณภาพชีวิตของประชาชน	ยุทธศาสตร์ที่ ๓ พัฒนาศักยภาพของบุคลากร การบริการ และการส่งเสริมวิสาหกิจ	ยุทธศาสตร์ที่ ๓ พัฒนาศักยภาพของบุคลากร การบริการ และการส่งเสริมวิสาหกิจ
---	---	---	---

แผนพัฒนาจังหวัดจันทบุรี

ยุทธศาสตร์ที่ ๓ ส่งเสริมการเติบโตอย่างมีคุณภาพของภาคเอกชน	ยุทธศาสตร์ที่ ๓ ส่งเสริมและยกระดับคุณภาพ การลงทุน การท่องเที่ยว และอุตสาหกรรม ให้มีขีดความสามารถในการแข่งขัน	ยุทธศาสตร์ที่ ๓ พัฒนาศักยภาพของบุคลากร การบริการ และการส่งเสริมวิสาหกิจ	ยุทธศาสตร์ที่ ๓ พัฒนาศักยภาพของบุคลากร การบริการ และการส่งเสริมวิสาหกิจ
---	--	---	---

## ย.๓. การพัฒนาด้านการบริหารจัดการและพัฒนาทรัพยากรมนุษย์



ยุทธศาสตร์การพัฒนาขององค์กรปกครองส่วนท้องถิ่นในเขตจังหวัดจันทบุรี

ยุทธศาสตร์ที่ ๔ ด้านการส่งเสริม การพัฒนา คุณภาพชีวิต ให้กับประชาชน

แผนยุทธศาสตร์จังหวัด ๒๐ ปี (พ.ศ. ๒๕๖๓-๒๕๘๓)

ยุทธศาสตร์ที่ ๓ การพัฒนาและเสริมสร้างศักยภาพคน

แผนพัฒนาเศรษฐกิจ และสังคมแห่งชาติ ฉบับที่ ๑๒ (พ.ศ. ๒๕๖๐-๒๕๖๕)

ยุทธศาสตร์ที่ ๓ การเสริมสร้างและเพิ่มขีดความสามารถของประชาชน

ยุทธศาสตร์ที่ ๓ การเสริมสร้างและเพิ่มขีดความสามารถของประชาชน

แผนพัฒนาคุณภาพชีวิตภาค จังหวัดจันทบุรี

ยุทธศาสตร์ที่ ๓ เพิ่มขีดความสามารถด้านคุณภาพชีวิตและการลงทุน

แผนพัฒนาจังหวัดจันทบุรี

ยุทธศาสตร์ที่ ๓ พัฒนาศักยภาพของประชาชนและเสริมสร้างความเป็นเลิศของภาคเอกชน

ยุทธศาสตร์การพัฒนาขององค์กรปกครองส่วนท้องถิ่นในเขตจังหวัดจันทบุรี

ยุทธศาสตร์ที่ ๒ ด้านการอนุรักษ์ ฟื้นฟู สืบสานศิลปประเพณี วัฒนธรรม จารีต ประเพณี ภูมิปัญญาท้องถิ่น และแหล่ง ประวัติศาสตร์

แผนยุทธศาสตร์จังหวัด ๒๐ ปี (พ.ศ. ๒๕๖๓-๒๕๘๓)

ยุทธศาสตร์ที่ ๓ การพัฒนาและเสริมสร้างศักยภาพคน

แผนพัฒนาเศรษฐกิจ และสังคมแห่งชาติ ฉบับที่ ๑๒ (พ.ศ. ๒๕๖๐-๒๕๖๕)

ยุทธศาสตร์ที่ ๓ การเสริมสร้างและเพิ่มขีดความสามารถของประชาชน

แผนพัฒนาคุณภาพชีวิตภาค จังหวัดจันทบุรี

ยุทธศาสตร์ที่ ๓ เพิ่มขีดความสามารถด้านคุณภาพชีวิตและการลงทุน

แผนพัฒนาจังหวัดจันทบุรี

ยุทธศาสตร์ที่ ๓ พัฒนาศักยภาพของประชาชนและเสริมสร้างความเป็นเลิศของภาคเอกชน

**ย.๔. การพัฒนาด้าน  
โครงสร้างพื้นฐานทุกด้าน**



ยุทธศาสตร์การ  
พัฒนาของ  
องค์กรปกครอง  
ส่วนท้องถิ่นใน  
เขตจังหวัด  
ฉะเชิงเทรา

ยุทธศาสตร์ที่ ๑  
ด้านโครงสร้าง  
พื้นฐาน

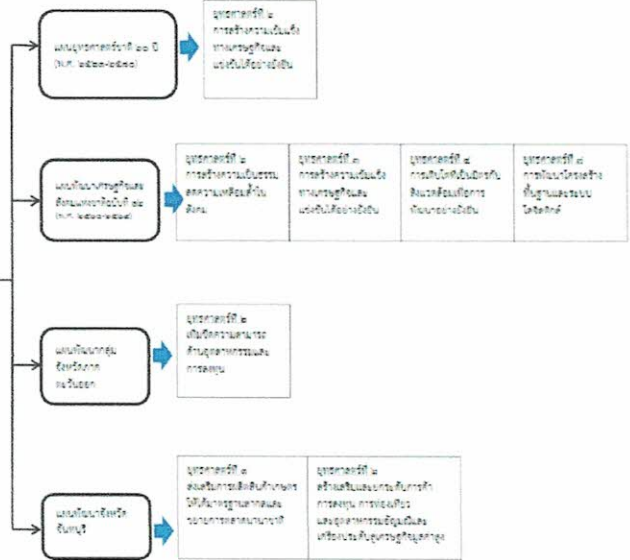

**ย.๕ การพัฒนาด้านการบริหารจัดการทรัพยากร  
ธรรมชาติและสิ่งแวดล้อมอย่างยั่งยืน**



ยุทธศาสตร์การ  
พัฒนาของ  
องค์กรปกครอง  
ส่วนท้องถิ่นใน  
เขตจังหวัด  
ฉะเชิงเทรา

ยุทธศาสตร์ที่ ๓  
ด้านการบริหารจัดการ  
ทรัพยากรธรรมชาติและ  
สิ่งแวดล้อม

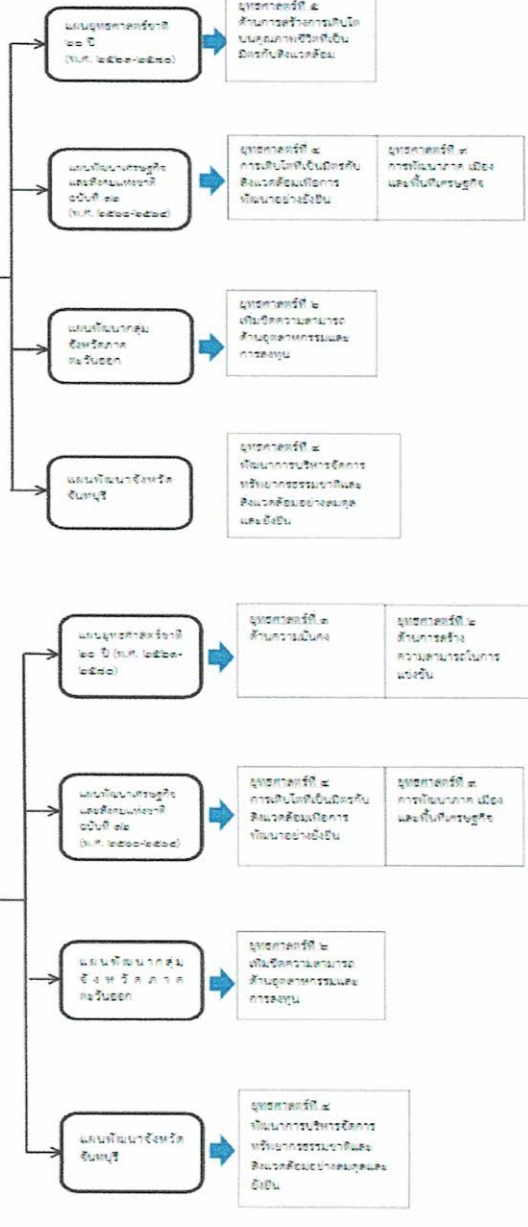

## ๖. ความเชื่อมโยงยุทธศาสตร์จังหวัดกับยุทธศาสตร์การพัฒนาระบบราชการส่วนท้องถิ่น โครงการความร่วมมือแผนยุทธศาสตร์การพัฒนาระบบราชการส่วนท้องถิ่น พ.ศ.๒๕๖๑-๒๕๖๕

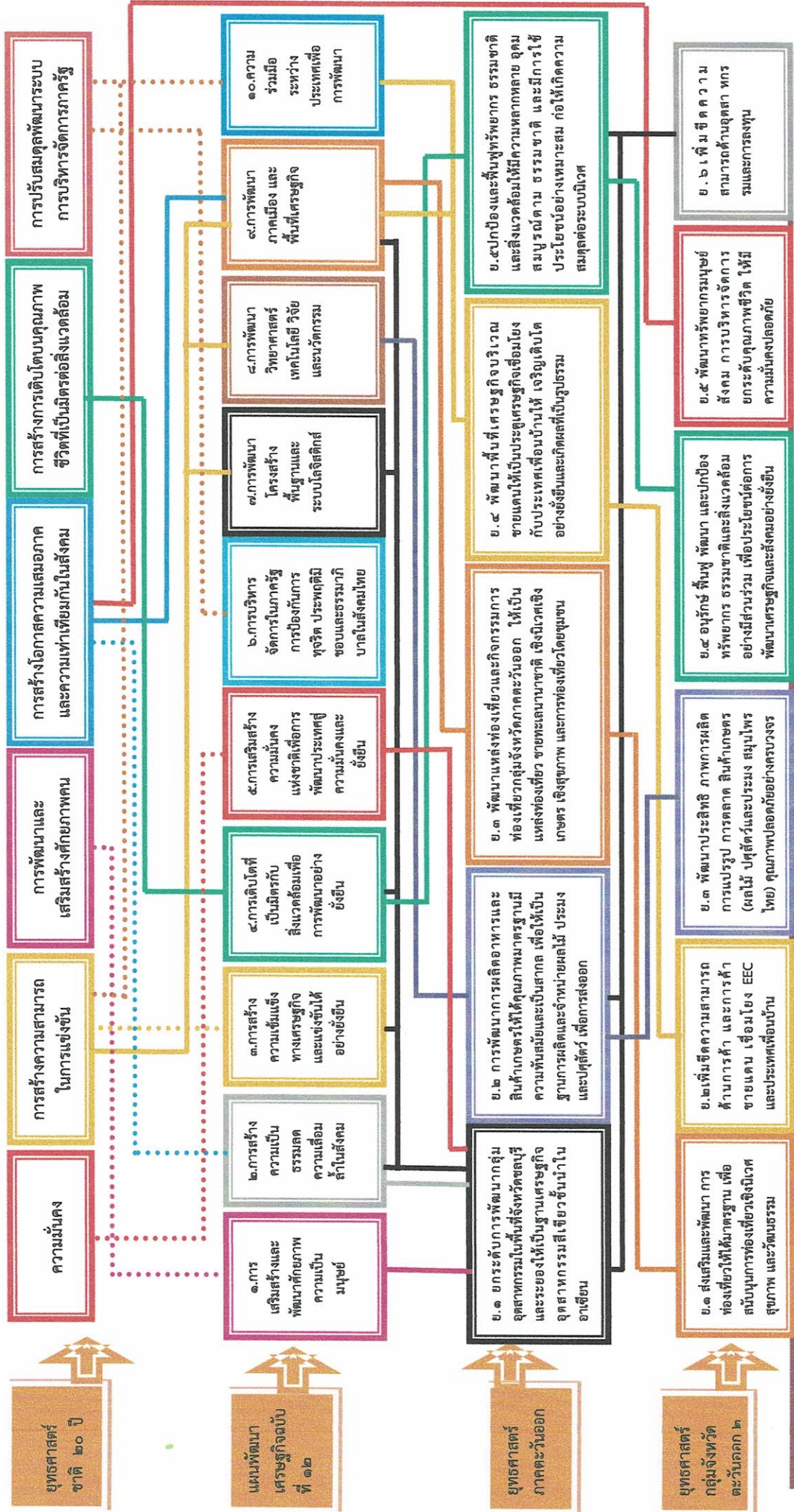

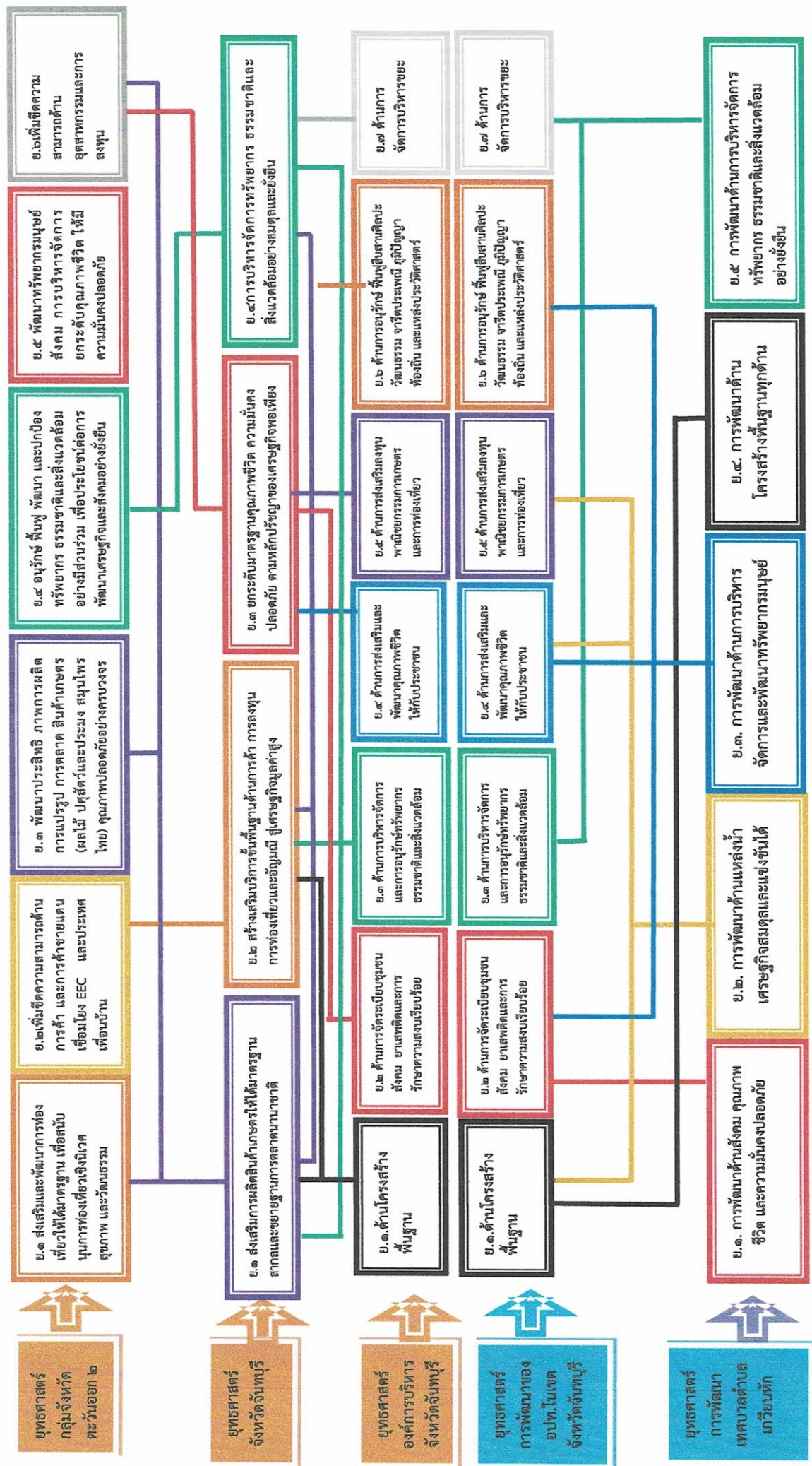

วิสัยทัศน์

“ส่งเสริมนวัตกรรมอาชีพ โดยแนวทางหลักปรัชญาเศรษฐกิจพอเพียง”

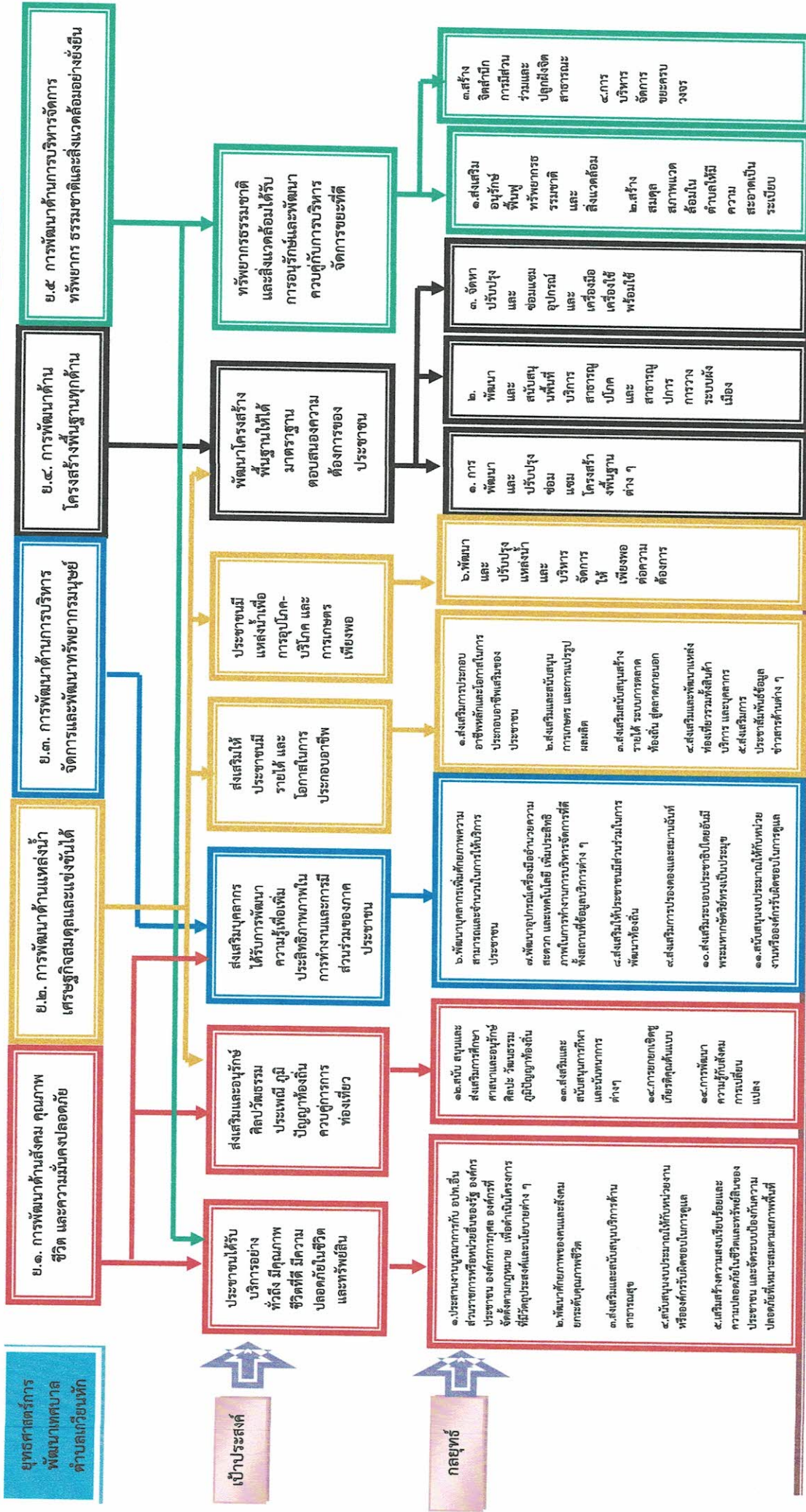



### ๓. การวิเคราะห์เพื่อการพัฒนาท้องถิ่น

#### ปัจจัยและสถานการณ์การเปลี่ยนแปลงที่มีผลต่อการพัฒนา

##### ด้านการบริหารจัดการ กับปัญหา

ส่วนใหญ่ประชาชนขาดความรู้ความเข้าใจและขาดความกระตือรือร้นในการเข้ามามีส่วนร่วมในการแสดงความคิดเห็นหรือร่วมกิจกรรมต่างๆ และเครื่องมือเครื่องใช้ในการปฏิบัติงานยังไม่เพียงพอและไม่ทันสมัย เนื่องจากอาชีพของประชาชนในปัจจุบันมีความหลากหลายช่วงเวลาการประกอบอาชีพบางส่วนไม่ได้อยู่ในพื้นที่ ส่งผลการเข้ามามีส่วนร่วม ทำให้ไม่ทราบความต้องการที่แท้จริง อีกทั้งงบประมาณที่มีอยู่อย่างจำกัดทำให้เทศบาลมีเครื่องมือเครื่องใช้ในการปฏิบัติงานที่ยังไม่เพียงพอและไม่ทันสมัยในการให้บริการประชาชน และนอกจากจากนั้นบุคลากรที่ปฏิบัติหน้าที่โดยตรงไม่เพียงพอกับการให้บริการติดปัญหาจากข้อปฏิบัติของส่วนราชการ

##### ความต้องการ

- การรับฟังความคิดเห็น
- การบริการและการได้รับข้อมูลข่าวสาร
- การพัฒนาบุคลากรต่อเนื่องและการจัดหาเครื่องมือเครื่องใช้ให้เพียงพอและทันสมัยเพิ่มประสิทธิภาพ

##### ด้านสังคม กับปัญหา

ประชาชนประกอบอาชีพที่หลากหลาย ความสัมพันธ์คนในชุมชนเป็นไปอย่างมีระเบียบแผน โดยมากมักจะติดต่อกันด้วยตำแหน่งหน้าที่การงาน ความจริงใจที่มีลดน้อยลงเป็นครอบครัวขนาดเล็กมากขึ้น สมาชิกครอบครัวมักประกอบอาชีพแตกต่างกัน วัดเป็นแหล่งประกอบพิธีกรรมทางศาสนาเท่านั้น ไม่ได้เป็นศูนย์รวมจิตใจ เนื่องจากสภาวะเศรษฐกิจถดถอยทำให้ประชาชนมุ่งหน้าทำมาหากินโดยคำนึงถึงประโยชน์ส่วนตนมากกว่าส่วนรวมและไม่ค่อยมีเวลาพูดคุยหรือทำกิจกรรมสร้างสรรค์ร่วมกัน ประกอบกับการแพร่ระบาดของโรคติดต่ออุบัติใหม่ที่ยังไม่มีความชัดเจน เกิดการใช้ Social Network เว้นระยะของสังคมมากขึ้น ทำให้การสื่อสารแบบเผชิญหน้าลดน้อยลง ไม่สนใจสิ่งรอบข้าง และจากปัญหาจำนวนผู้สูงอายุเพิ่มมากขึ้น ไม่มีกิจกรรมที่ส่งเสริมให้ผู้สูงอายุใช้เวลาว่างในการมีชีวิตเกิดประโยชน์สูงสุด ในเขตพื้นที่ส่วนใหญ่มีอาการร้อนชื้นมักเกิดโรคไข้เลือดออก และยุ่งเป็นพาหนะของโรคจำนวนมาก ขาดสถานที่ออกกำลังกาย เล่นกีฬา นันทนาการและสถานที่พักผ่อนหย่อนใจ วัฒนธรรมและประเพณีถูกละเลยจากเยาวชน เกิดปัญหายาเสพติดยาสู้อาสา

##### ความต้องการ

- การมีคุณภาพชีวิตที่ดี ได้รับการสาธารณสุขอย่างทั่วถึง เด็กเยาวชนได้รับการปลูกฝังให้มีจริยธรรมมีความสนใจในประเพณีอันดีงาม มีสถานที่พักผ่อนหย่อนใจ สถานที่เล่นกีฬา ออกกำลังกายและนันทนาการอย่างเพียงพอ และใช้พื้นที่สาธารณะให้เกิดประโยชน์สูงสุดมีการให้ความรู้แก่ประชาชนช่องทางต่างๆ และบริการในเรื่องความปลอดภัยในชีวิตและทรัพย์สินทุกรูปแบบ

##### ด้านเศรษฐกิจ กับปัญหา

เศรษฐกิจยังต้องพึ่งพาระบบเศรษฐกิจแบบเกษตรกรรมส่วนใหญ่ ส่วนอาชีพอื่น เช่น ค้าขาย ธุรกิจส่วนตัว ข้าราชการ ยังถือเป็นส่วนน้อย พืชเศรษฐกิจที่เด่นชัด คือ มังคุด ทุเรียน แต่ประสบปัญหาราคาส่งผลผลิต และสภาพอากาศไม่แน่นอนไม่เอื้ออำนวยต่อการประกอบอาชีพเกษตรกรรม รวมทั้งเกิดคุณภาพผลผลิตไม่ได้มาตรฐาน ส่งผลให้รายได้ลดลง ผู้สูงอายุไม่มีรายได้ ไม่มีอาชีพเสริม ประชาชนไม่สามารถเข้าถึงแหล่งเงินทุนได้ ปัญหาความยากจนในชุมชน ขาดการรวมกลุ่มประกอบอาชีพอย่างจริงจัง

##### ความต้องการ

ต้องการให้ส่งเสริมอาชีพ และจัดสถานที่จำหน่ายสินค้าที่มั่นคง มีการให้ความรู้ในการแปรรูปผลผลิตทางการเกษตร มีการสอนเสริมอาชีพเพิ่มรายได้ และแหล่งต้นทุนการผลิต

## ด้านสิ่งแวดล้อม และธรรมชาติต่างๆ กับปัญหา

การขยายตัวของชุมชน และมีการนำทรัพยากรทางธรรมชาติมาใช้ประโยชน์ในการผลิตอย่างฟุ่มเฟือย แต่ไม่มีการวางแผนการจัดการที่เหมาะสม ทำให้ทรัพยากรธรรมชาติเสื่อมโทรมและลดอย่างรวดเร็วส่งผลกระทบต่อ การดำรงชีวิตของประชาชน และยังมีปริมาณขยะที่เพิ่มขึ้นไม่คัดแยกขยะ และย่อยสลายยาก นำน้ำเสียจาก ขยะที่อยู่บนดินเมื่อฝนตกลงมาขยะเกิดน้ำเสียและไหลลงสู่แม่น้ำลำคลอง มีมลพิษทางอากาศ แหล่งน้ำเพื่อ การเกษตรบางครั้งเกิดปัญหาก็แล้งน้ำไม่เพียงพอต่อการเกษตร ไม่มีแหล่งกักเก็บน้ำไว้ในฤดูแล้ง ลำคลองไม่ สามารถเก็บน้ำกักน้ำไว้ได้ บริเวณลำคลองน้ำแห้งขอด บางจุดเกิดน้ำเค็มหนุนเกิดดินเค็มไม่สามารถเพาะปลูกได้

### ความต้องการ

- แหล่งกักเก็บน้ำเพื่อให้เพียงพอในอนาคต
- กิจกรรมอนุรักษ์ทรัพยากรธรรมชาติและสิ่งแวดล้อม
- การคัดแยกขยะและความรู้พัฒนาให้เกิดประโยชน์จากขยะ
- แหล่งแหล่งเรียนรู้ทางธรรมชาติชุมชน

## สรุปประเด็นปัญหาและความต้องการของประชาชนเชิงพื้นที่

### ๑.ปัญหาด้านโครงสร้างและสาธารณูปโภคพื้นฐาน

- การขาดแคลนน้ำอุปโภคบริโภค /น้ำแห้งช่วงฤดูแล้ง
- คลองตื้นเขิน /เวลาฝนตกจะมีดินชะล้างลงไป
- ภัยแล้ง /ฝนไม่ตกตามฤดูกาล
- น้ำท่วมขัง /ไม่มีท่อระบายน้ำ
- แหล่งน้ำไม่เพียงพอ /แหล่งน้ำธรรมชาติไม่เพียงพอ
- ทางระบายน้ำตัน /ขยะและหญ้าแห้งขวางทางระบายน้ำ
- น้ำประปาไหลไม่ทั่วถึง /น้ำดิบขาดแคลน
- เกิดอุบัติเหตุบนถนน /ถนนชำรุด,น้ำท่วมขังถนน,ไม่มีไหล่ทาง หรือมีสิ่งกีดขวาง
- ไฟฟ้าสาธารณะไม่สว่าง /อายุการใช้งานนานแล้วเสื่อมสภาพ

### ๒.ปัญหาด้านสาธารณสุข และความปลอดภัยในชีวิตและทรัพย์สิน

- ไม่ปลอดภัยในชีวิตและทรัพย์สิน /การเดินทางยามวิกาล และแรงงานต่างด้าว
- ถูกลักขโมยหรือโจรกรรมในชุมชน /มีโจรมาอาศัยในพื้นที่,คนต่างถิ่น
- เกิดอุบัติเหตุบ่อยครั้ง /ขับรถด้วยความประมาท,สภาพถนน
- น้ำป่าไหลหลาก /น้ำระบายลงทะเลไม่ทัน น้ำทะเลหนุน

### ๓.ปัญหาด้านสาธารณสุข ทรัพยากรธรรมชาติและสิ่งแวดล้อม

- โรคติดต่อ /การใช้ชีวิตผิดสุขลักษณะ
- น้ำเสีย /สารปนเปื้อนมากับน้ำ
- ขยะล้นถัง /ปริมาณขยะเพิ่มขึ้น, รถเก็บขยะมีน้อย
- สุขภาพ /มีผู้ป่วยติดเตียงมากขึ้น และมีโรคประจำตัว

### ๔.ปัญหาด้านเศรษฐกิจและสังคม

- การว่างงาน /ผู้สูงอายุเยอะไม่มีอาชีพ /โรคระบาด/การไม่มีความรู้

### ๕.ปัญหาด้านการศึกษา กีฬา ศาสนา ศิลปะ วัฒนธรรม ประเพณี และการท่องเที่ยว

- การติดต่อสื่อสาร /ขาดความรู้และการบริหารจัดการ,การไม่ได้รับข้อมูลข่าวสาร

### ๓.๑ การวิเคราะห์กรอบการจัดทำยุทธศาสตร์ของเทศบาลตำบลเวียงน้ก

ในการจัดทำแผนพัฒนาท้องถิ่นของเทศบาลตำบลได้ใช้การวิเคราะห์SWOT Analysis/Demand (Demand Analysis)/Global Demand และTrend ปัจจัยและสถานการณ์การเปลี่ยนแปลงที่มีผลต่อการพัฒนา อย่างน้อยต้องประกอบด้วย การวิเคราะห์ศักยภาพด้านเศรษฐกิจ ด้านสังคม ด้านทรัพยากรธรรมชาติและ สิ่งแวดล้อม ซึ่งมีรายละเอียดดังนี้

#### ความพร้อมภายใน

##### จุดแข็ง (S : Strength-s)

- เทศบาลตำบลเวียงน้ก เป็นองค์กรที่มีวิสัยทัศน์กว้างไกล มีแนวทางการพัฒนาที่ชัดเจน
- มีงบประมาณสำหรับบริหารจัดการ
- มีบุคลากรที่มีความรู้ความสามารถ มีศักยภาพการปฏิบัติงาน
- มีการแบ่งส่วนราชการชัดเจนและครอบคลุมทุกภารกิจหน้าที่
- มีการส่งเสริมกิจกรรมด้านต่างๆอย่างหลากหลายและต่อเนื่อง
- มีการส่งเสริมให้ประชาชนเข้ามามีส่วนร่วมในกิจกรรมของเทศบาลต่อเนื่อง
- เป็นหน่วยงานของรัฐที่อยู่ใกล้ประชาชน
- มีศูนย์พัฒนาเด็กเล็กและสถานศึกษาอยู่ในพื้นที่
- มีโรงพยาบาลส่งเสริมสุขภาพในพื้นที่

##### จุดอ่อน (W : Weakness)

- อาณาเขตพื้นที่รับผิดชอบคาบเกี่ยวพื้นที่หน่วยงานราชการอื่นๆหลายจุด
- เครื่องมือเครื่องใช้ในการปฏิบัติหน้าที่ยังไม่เพียงพอและไม่ทันสมัย
- ระบบสาธารณูปโภคไม่ได้มาตรฐาน เกิดความชำรุด ไม่ทั่วถึง
- การจัดการด้านสาธารณสุขยังไม่มีประสิทธิภาพพอ เช่น การเก็บขยะ
- ข้อมูลข่าวสารของเทศบาลยังไม่ทั่วถึง
- การจราจรยังไม่เป็นระเบียบเรียบร้อย
- การมีส่วนร่วมของประชาชนยังน้อย
- บุคลากรภายในไม่มีความรับผิดชอบโดยตรงยังไม่เพียงพอ
- ประชาชนในเขตพื้นที่ยังมีรายได้ไม่แน่นอนมีปัญหาหนี้สิน
- มีประชากรแฝงในพื้นที่
- เทศบาลตำบลเวียงน้ก ไม่มีพื้นที่ในการจัดทำจุดแวะพักกระจายสินค้าOTOPหรือของที่ระลึก
- การรวมกลุ่มของชุมชนยังไม่เข้มแข็ง
- กฎหมาย ระเบียบ ข้อบังคับที่เกี่ยวข้องกับการปฏิบัติงาน มีการแก้ไขเปลี่ยนแปลงอยู่ตลอดเวลาทำให้เจ้าหน้าที่ผู้ปฏิบัติสับสนขาดความชัดเจน
- มีงบประมาณจำกัด ทำให้การพัฒนาไม่เป็นไปตามแผนที่วางไว้
- การใช้ทรัพยากรธรรมชาติ และการทำลายสิ่งแวดล้อมเพิ่มขึ้น ก่อให้เกิดปัญหาภัยธรรมชาติ

## ความพร้อมภายนอก

### โอกาส (O : Opportunity)

- การกระจายอำนาจ รวมถึงการจัดสรรงบประมาณจากส่วนกลางสู่ท้องถิ่น ส่งผลให้มีการดำเนินการพัฒนาและแก้ไขปัญหาต่างๆในชุมชนได้สะดวก รวดเร็วมากขึ้น
- การร่วมมือทางเศรษฐกิจส่งผลดีมีเส้นทางคมนาคมเชื่อมระหว่างจังหวัด สามารถรองรับการขยายตัวทางด้านเศรษฐกิจ
- นโยบายของรัฐบาลในการส่งเสริมการกระจายอำนาจการปกครองท้องถิ่น โดยการสร้างดุลยภาพระหว่างการทำกับดูแล และความเป็นอิสระของท้องถิ่นในการบริหารจัดการงบประมาณและบุคลากรของท้องถิ่น

### อุปสรรค (T : Threat)

- ข้อจำกัดด้านงบประมาณ เนื่องจากบางครั้งได้รับการจัดสรรมาอย่างแท้จริง
- สภาพสังคมมีการเปลี่ยนแปลงต่างคนต่างอยู่ขาดความตระหนักในการมีส่วนร่วม
- บางภารกิจยังไม่ได้ถ่ายโอนงบประมาณมายังองค์กรปกครองส่วนท้องถิ่น ตามพระราชบัญญัติกำหนดแผนและขั้นตอนการกระจายอำนาจให้แก่องค์กรปกครองส่วนท้องถิ่น พ.ศ.๒๕๔๒ ทำให้การพัฒนาท้องถิ่นบางเรื่องต้องชะงัก
- กฎหมาย ระเบียบ ซ้ำซ้อน ข้อบังคับขาดความยืดหยุ่น หรือไม่เหมาะสมสอดคล้องกับภารกิจห้วงระยะเวลาในการจัดสรรและการเบิกจ่ายงบประมาณของรัฐบาลมีความไม่แน่นอน เกิดขึ้นระหว่างไม่ทันท่วงที กฎหมาย ระเบียบ ข้อบังคับที่เกี่ยวข้องกับการปฏิบัติงาน มีการแก้ไขเปลี่ยนแปลงอยู่ตลอดเวลาทำให้เจ้าหน้าที่ปฏิบัติสับสนขาดความชัดเจน
- ประชากรแฝงเพิ่มมากขึ้น เกิดปัญหาต่างๆ เช่นโรคติดต่อ การลักขโมย
- วิวัฒนาการทางเทคโนโลยีมีผลต่อวิถีชีวิตและการพัฒนาคุณภาพชีวิตคนในชุมชน
- อัตราการเพิ่มขึ้นของโรคระบาด
- วิกฤติธรรมชาติแปรปรวน
- การแพร่ระบาดของเสพติด
- การเหลื่อมล้ำทางรายได้
- การดำเนินงานตามนโยบายต่าง ๆ ของรัฐบาลมีจำนวนเพิ่มมากขึ้น ความรับผิดชอบเพิ่มมากขึ้น ประกอบกับปัญหาในพื้นที่และความต้องการประชาชนมีมาก แต่ไม่สามารถปฏิบัติได้ครบถ้วน เนื่องจากจำกัดด้วยอำนาจหน้าที่และจำนวนงบประมาณที่มีจำกัด

### SWOT Analysis

จุดแข็ง	Strength	(S)	}	สิ่งแวดล้อมภายใน
จุดอ่อน	Weakness	(W)		
โอกาส	Opportunity	(O)	}	สิ่งแวดล้อมภายนอก
อุปสรรค	Threat	(T)		

### คำจำกัดความ

จุดแข็ง (S)	หมายถึง	ทรัพยากรในการดำเนินงานหรือทุนทรัพย์ขององค์กร
จุดอ่อน (W)	หมายถึง	ข้อด้อยขององค์กรในการดำเนินงาน
โอกาส (O)	หมายถึง	ปัจจัยภายนอกที่ส่งผลให้การดำเนินงานขององค์กรดีขึ้น
อุปสรรค (T)	หมายถึง	ปัจจัยภายนอกที่ส่งผลให้การดำเนินงานขององค์กรด้อยลง

### ๓.๒ การประเมินสถานการณ์สภาพแวดล้อมภายนอกที่เกี่ยวข้อง

ในการจัดทำแผนพัฒนาท้องถิ่น (พ.ศ. ๒๕๖๑ - ๒๕๖๕) ของเทศบาลตำบลเกวียนหัก นั้น ได้ทำการประเมินสถานการณ์สภาพแวดล้อมภายนอกที่เกี่ยวข้อง ซึ่งมีรายละเอียดดังนี้

การที่ประเทศชาติจะพัฒนาได้นั้น ต้องอาศัยปัจจัยต่างๆ หลายด้านมาช่วยส่งเสริม และสนับสนุน ให้บรรลุเป้าหมาย ตามแผนที่กำหนดไว้ ในการพัฒนาท้องถิ่น ผู้นำชุมชนและคนในท้องถิ่นต้องมีส่วนร่วมในการคิด วิเคราะห์รวมถึงปัญหาความต้องการ เพื่อวางแผนในการพัฒนาท้องถิ่น เทศบาลตำบลเกวียนหัก จึงได้ยึดหลักตาม แนว “ปรัชญาของเศรษฐกิจพอเพียง” พัฒนาแบบองค์รวม โดยยึดคน ยึดหลักการมีส่วนร่วมทุกภาคภาคีพัฒนา และหลักธรรมาภิบาล เพื่อความเสมอภาค และอยู่ ร่วมกันอย่างมีความสุข หลักการกระจายอำนาจให้แก่องค์กรปกครองส่วนท้องถิ่น ได้กำหนดบทบาทหน้าที่และความ รับผิดชอบให้ความเป็นอิสระในการกำหนดนโยบายการบริหารงานบุคคล การเงินการคลังและมีอำนาจหน้าที่ ขององค์กรปกครองส่วนท้องถิ่น นอกจากนั้นยังมีกฎหมาย อื่นที่เกี่ยวข้อง เช่น พระราชบัญญัติกำหนดแผนและ ขั้นตอนการกระจายอำนาจ ฯ พระราชบัญญัติ ระเบียบบริหารงานบุคคล ฯ เป็นต้น ได้กำหนดหน้าที่ขององค์กรปกครองส่วนท้องถิ่นในการให้บริการสาธารณะ บทบาท หน้าที่ในการพัฒนาคุณภาพชีวิต พัฒนาเศรษฐกิจและสังคม เทศบาลตำบลเกวียนหัก ตระหนักถึงนัยแห่ง บทบัญญัติของกฎหมายต่าง ๆ รวมถึงยุทธศาสตร์การ พัฒนาจังหวัด ยุทธศาสตร์การพัฒนาขององค์กรปกครอง ส่วนท้องถิ่นในเขตจังหวัด จันทบุรีเพื่อนำมาร่วมกับความต้องการของชุมชน ศักยภาพและนโยบายของเทศบาล ตำบลเกวียนหัก จึงได้นำกำหนดเป็นยุทธศาสตร์การพัฒนา ซึ่งถือเป็นแผนพัฒนาเศรษฐกิจและสังคมของเทศบาล ตำบลเกวียนหัก ในอันที่จะส่งผลให้เกิดการใช้ทรัพยากรต่างๆ อย่างคุ้มค่า มีประสิทธิภาพและประสิทธิผลในการ ปฏิบัติงาน เกิดประโยชน์สูงสุด สัมฤทธิ์ผลตามวัตถุประสงค์ของแผนงาน/โครงการและเป้าหมาย

## ส่วนที่ ๓

## การนำแผนพัฒนาท้องถิ่นไปสู่การปฏิบัติ

## ๑. ยุทธศาสตร์การพัฒนาและแผนงาน

ที่	ยุทธศาสตร์	ด้าน	แผนงาน	หน่วยงาน รับผิดชอบหลัก	หน่วยงาน สนับสนุน
๑	การพัฒนาด้านสังคม คุณภาพชีวิต และความ มั่นคงปลอดภัย	ด้านบริหารทั่วไป	แผนงานบริหารงานทั่วไป	สำนักงานปลัด และกองคลัง	กรมส่งเสริมฯ จังหวัด อบจ. ปก. กรมทรัพยากรฯ กรมชลประทาน กรมที่ดิน กระทรวงฯลฯ หน่วยงานต่าง ๆ ฯลฯ
			แผนงานรักษาความสงบภายใน	สำนักงานปลัด	
			แผนงานสังคมสงเคราะห์	สำนักงานปลัด	
		ด้านการดำเนินงานอื่นๆ	แผนงานงบกลาง	สำนักงานปลัด	
		ด้านบริการชุมชนและ สังคม	แผนงานสาธารณสุข	สำนักงานปลัด	
			แผนงานเคหะและชุมชน	กองช่างและสำนักงาน ปลัด	
			แผนงานศาสนาวัฒนธรรม และ นันทนาการ	กองการศึกษา	
			แผนงานการศึกษา	กองการศึกษา	
แผนงานสร้างความเข้มแข็งของ ชุมชน	สำนักงานปลัด				
๒	การพัฒนาด้านแหล่งน้ำ เศรษฐกิจสมดุลและ แข่งขันได้	ด้านการเศรษฐกิจ ด้านบริหารทั่วไป	แผนงานอุตสาหกรรมและการโยธา	กองช่าง	
			แผนงานเคหะและชุมชน	กองช่าง	
			แผนงานการพาณิชย์	สำนักงานปลัด และกองคลัง	
			แผนงานบริหารงานทั่วไป	สำนักงานปลัด	
๓	การพัฒนาด้านการ บริหารจัดการและพัฒนา ทรัพยากรมนุษย์	ด้านบริการชุมชนและ สังคม	แผนงานสร้างความเข้มแข็งของ ชุมชน	สำนักงานปลัด	
			ด้านบริหารทั่วไป	แผนงานบริหารงานทั่วไป	สำนักงานปลัด
		ด้านการดำเนินงานอื่น ๆ	แผนงานสร้างความเข้มแข็งของ ชุมชน	สำนักงานปลัด	
			แผนงานงบกลาง	สำนักงานปลัด	
๔	การพัฒนาด้านโครงสร้าง พื้นฐานทุกด้าน	ด้านบริหารทั่วไป	แผนงานบริหารงานทั่วไป	สำนักงานปลัด และ กองช่าง	
			แผนงานอุตสาหกรรมและการโยธา	กองช่าง	
			แผนงานการรักษาความสงบภายใน	สำนักงานปลัด และ กองช่าง	
๕	การพัฒนาด้านการ บริหารจัดการทรัพยากร ธรรมชาติและสิ่งแวดล้อม อย่างยั่งยืน	ด้านบริหารทั่วไป	แผนงานบริหารงานทั่วไป	สำนักงานปลัด	
			แผนงานการเกษตร	สำนักงานปลัด	
			แผนงานสร้างความเข้มแข็งของ ชุมชน	สำนักงานปลัด	
			แผนงานการรักษาความสงบภายใน	สำนักงานปลัด	

## บัญชีสรุปโครงการพัฒนา

## แผนพัฒนาท้องถิ่น (พ.ศ. ๒๕๖๑ ถึง ๒๕๖๕) ฉบับพัฒนา

## เทศบาลตำบลเกวียนหัก อำเภอขลุง จังหวัดจันทบุรี

	ปี ๒๕๖๑		ปี ๒๕๖๒		ปี ๒๕๖๓		ปี ๒๕๖๔		ปี ๒๕๖๕		รวม ๕ ปี	
	จำนวนโครงการ	งบประมาณ (บาท)	จำนวนโครงการ	งบประมาณ (บาท)	จำนวนโครงการ	งบประมาณ (บาท)	จำนวนโครงการ	งบประมาณ (บาท)	จำนวนโครงการ	งบประมาณ (บาท)		
๑. ยุทธศาสตร์												
๑. ยุทธศาสตร์การพัฒนาด้าน												
สังคม คุณภาพชีวิต												
และความมั่นคงปลอดภัย												
-แผนงานงบกลาง	๕	๙,๘๘๗,๒๐๐	๕	๙,๙๗๕,๖๐๐	๖	๑๐,๐๙๐,๐๐๐	๖	๑๐,๐๙๐,๐๐๐	๗	๑๐,๑๙๐,๐๐๐	๒๙	๕๐,๐๓๒,๘๐๐
-แผนงานสังคมสงเคราะห์	๒	๓๓๐,๐๐๐	๒	๘๐,๐๐๐	๒	๑๘๐,๐๐๐	๒	๑๘๐,๐๐๐	๒	๑๘๐,๐๐๐	๑๐	๙๕๐,๐๐๐
-แผนงานสร้างความเข้มแข็งของชุมชน	๓	๔๒๐,๐๐๐	๓	๑๗๐,๐๐๐	๔	๓๗๐,๐๐๐	๔	๓๗๐,๐๐๐	๓	๓๕๐,๐๐๐	๑๗	๑,๖๘๐,๐๐๐
-แผนงานการรักษาความสงบภายใน	๒	๔๔๐,๐๐๐	๒	๒๒๐,๐๐๐	๒	๒๒๐,๐๐๐	๒	๒๒๐,๐๐๐	๓	๑,๕๐๕,๐๐๐	๑๓	๓,๑๕๕,๐๐๐
-แผนงานบริหารงานทั่วไป	๓	๑๘๐,๐๐๐	๓	๑๓๐,๐๐๐	๓	๑๓๐,๐๐๐	๓	๑๓๐,๐๐๐	๓	๒๐๐,๐๐๐	๑๕	๙๓๐,๐๐๐
-แผนงานสาธารณสุข	๒	๑๐๕,๐๐๐	๒	๒๕๕,๐๐๐	๓	๒๖๕,๐๐๐	๓	๓๕๕,๐๐๐	๔	๖๕๕,๐๐๐	๑๔	๑,๖๓๕,๐๐๐
-แผนงานการศึกษา	๖	๔๑๐,๐๐๐	๗	๔๗๐,๐๐๐	๗	๕๗๐,๐๐๐	๗	๖๐๐,๐๐๐	๘	๕๕๐,๐๐๐	๓๖	๒,๕๓๐,๐๐๐
วัฒนธรรมและนันทนาการ	-	-	๑	๔๕๐,๐๐๐	-	-	-	-	-	-	๑	๔๕๐,๐๐๐
-แผนงานทะเลและชุมชน	๖	๗๙๔,๖๐๐	๗	๖๙๖,๔๓๐	๑๐	๘๑๐,๙๔๐	๑๐	๘๑๐,๙๔๐	๑๐	๘๑๐,๙๔๐	๕๓	๓,๙๒๘,๓๗๐
-แผนงานการศึกษา	๒๙	๑๒,๕๖๖,๘๐๐	๓๒	๑๒,๒๔๗,๐๓๐	๓๗	๑๒,๖๔๕,๙๔๐	๔๐	๑๓,๓๗๘,๒๐๐	๔๐	๑๔,๔๔๓,๒๐๐	๑๗๘	๖๕,๒๘๑,๑๗๐
๒. ยุทธศาสตร์การพัฒนาด้าน												
แหล่งน้ำ เศรษฐกิจสมดุลและแข่งขันได้												
-แผนงานการเกษตร	๑	๒๐,๐๐๐	๑	๒๐,๐๐๐	๑	๒๐,๐๐๐	๒	๗๐,๐๐๐	๓	๕๗๐,๐๐๐	๖	๖๐๐,๐๐๐
-แผนงานอุตสาหกรรมและการโยธา	๒	๗๘๓,๗๐๐	-	-	๔	๘๐๑,๐๐๐	๖	๒,๑๖๐,๐๐๐	๓	๑,๘๔๒,๐๐๐	๑๕	๕,๕๕๖,๗๐๐
-แผนงานสร้างความเข้มแข็งของชุมชน	๑	๓๐๐,๐๐๐	๑	๕๐,๐๐๐	๒	๑๘๐,๐๐๐	๒	๑๘๐,๐๐๐	๒	๑๘๐,๐๐๐	๘	๘๙๐,๐๐๐
-แผนงานการศาสนาวัฒนธรรมและนันทนาการ	๒	๔๕๐,๐๐๐	๒	๓๕๐,๐๐๐	๒	๓๕๐,๐๐๐	๒	๓๕๐,๐๐๐	๓	๔๐๐,๐๐๐	๑๑	๑,๙๐๐,๐๐๐
-แผนงานการรักษาความสงบภายใน	-	-	-	-	-	-	-	-	-	-	๑	๑๕๐,๐๐๐
รวม	๖	๑,๕๕๓,๗๐๐	๔	๔๒๐,๐๐๐	๙	๑,๓๕๑,๐๐๐	๑๓	๒,๙๑๐,๐๐๐	๑๑	๒,๘๙๒,๐๐๐	๔๓	๙,๑๒๖,๗๐๐

	ปี ๒๕๖๑		ปี ๒๕๖๒		ปี ๒๕๖๓		ปี ๒๕๖๔		ปี ๒๕๖๕		รวม ๕ ปี	
	จำนวนโครงการ	งบประมาณ (บาท)	จำนวนโครงการ	งบประมาณ (บาท)	จำนวนโครงการ	งบประมาณ (บาท)	จำนวนโครงการ	งบประมาณ (บาท)	จำนวนโครงการ	งบประมาณ (บาท)	จำนวนโครงการ	งบประมาณ (บาท)
ยุทธศาสตร์ ๓.ยุทธศาสตร์การพัฒนาด้าน การบริหารจัดการและพัฒนา ทรัพยากรมนุษย์ - แผนงานอุตสาหกรรมและการโยธา - แผนงานบริหารงานทั่วไป - แผนงานสร้างความเข้มแข็งของชุมชน	๑	๒๕๐,๐๐๐	-	-	๒	๔,๐๘๐,๐๐๐	๓	๒๕,๕๖๙,๐๐๐	๑	๕๐๐,๐๐๐	๗	๓๐,๓๙๙,๐๐๐
	๔	๓๖๓,๐๐๐	๓	๑๖๐,๐๐๐	๓	๑๖๐,๐๐๐	๔	๓๖๐,๐๐๐	๔	๓๖๐,๐๐๐	๑๗	๑,๒๐๓,๐๐๐
	๑	๒๐,๐๐๐	๑	๒๐,๐๐๐	๑	๒๐,๐๐๐	๒	๕๐,๐๐๐	๑	๒๐,๐๐๐	๖	๑๓๐,๐๐๐
	๖	๖๓๓,๐๐๐	๔	๑๘๐,๐๐๐	๖	๔,๒๖๐,๐๐๐	๘	๒๕,๗๗๙,๐๐๐	๖	๘๘๐,๐๐๐	๓๐	๓๑,๗๗๒,๐๐๐
๔.ยุทธศาสตร์การพัฒนาด้าน โครงสร้างพื้นฐานทุกด้าน - แผนงานอุตสาหกรรมและการโยธา - แผนงานเคหะและชุมชน	๑๙	๖,๒๐๑,๖๐๐	๒๖	๘,๘๕๔,๐๐๐	๓๐	๑๕,๒๘๔,๕๐๐	๔๕	๒๐,๖๒๗,๐๐๐	๖๒	๓๗,๙๕๗,๘๙๖	๑๘๒	๘๘,๙๒๕,๙๙๖
	๓	๔๒๒,๕๐๐	๑	๑๐๙,๐๐๐	๑	๕๐,๐๐๐	-	-	๗	๑,๒๐๐,๐๐๐	๑๒	๑,๗๘๑,๕๐๐
	๒๒	๖,๖๒๔,๑๐๐	๒๗	๘,๙๖๓,๐๐๐	๓๑	๑๕,๓๓๘,๕๐๐	๔๕	๒๐,๖๒๗,๐๐๐	๖๙	๓๙,๑๕๗,๘๙๖	๑๙๔	๙๐,๗๐๖,๔๙๖
	๒๔	๖,๖๒๔,๑๐๐	๒๗	๘,๙๖๓,๐๐๐	๓๑	๑๕,๓๓๘,๕๐๐	๔๕	๒๐,๖๒๗,๐๐๐	๖๙	๓๙,๑๕๗,๘๙๖	๑๙๔	๙๐,๗๐๖,๔๙๖
๕.ยุทธศาสตร์การพัฒนาด้าน การบริหารทรัพยากรธรรมชาติและสิ่งแวดล้อมอย่างยั่งยืน - แผนงานการเกษตร - แผนงานเคหะและชุมชน	-	-	๑	๓๐,๐๐๐	๓	๕๐,๐๐๐	๓	๕๐,๐๐๐	๓	๕๐,๐๐๐	๑๐	๑๘๐,๐๐๐
	๑	๕๐,๐๐๐	๑	๕๐,๐๐๐	๒	๒๐๐,๐๐๐	๓	๔๐๐,๐๐๐	๒	๒๕๐,๐๐๐	๙	๙๕๐,๐๐๐
	๑	๕๐,๐๐๐	๒	๘๐,๐๐๐	๕	๒๕๐,๐๐๐	๖	๔๕๐,๐๐๐	๕	๓๐๐,๐๐๐	๑๙	๑,๑๓๐,๐๐๐
	๒๔	๒๑,๔๒๗,๖๐๐	๖๙	๒๑,๘๙๐,๐๓๐	๘๘	๓๓,๘๔๑,๔๕๐	๑๑๒	๒๓,๑๔๕,๒๐๐	๑๓๑	๔๗,๖๗๓,๐๙๖	๔๖๔	๑๙๗,๙๗๖,๓๖๖
รวมทั้งสิ้น												

แผนพัฒนาท้องถิ่น (พ.ศ. ๒๕๖๑ – ๒๕๖๕) ฉบับทบทวนปรับปรุง ครั้งที่ ๑/๒๕๖๕

เทศบาลตำบลเกวียนหัก อำเภอขลุง จังหวัดจันทบุรี

- ก. ยุทธศาสตร์จังหวัดที่ ๓ ยกระดับมาตรฐานคุณภาพชีวิต ความมั่นคงปลอดภัย ตามหลักปรัชญาของเศรษฐกิจพอเพียง
- ข. ยุทธศาสตร์การพัฒนาขององค์กรปกครองส่วนท้องถิ่นในเขตจังหวัด ยุทธศาสตร์ที่ ๒ ด้านการจัดระเบียบชุมชน สังคม ยาเสพติดและการรักษาความสงบเรียบร้อย
- ยุทธศาสตร์การพัฒนาขององค์กรปกครองส่วนท้องถิ่นในเขตจังหวัด ยุทธศาสตร์ที่ ๖ ด้านการอนุรักษ์ฟื้นฟูศิลปวัฒนธรรม วิถีชีวิตและภูมิปัญญาท้องถิ่นและแหล่งประวัติศาสตร์
- ค. ยุทธศาสตร์กลุ่มจังหวัดตะวันออก ๒ ยุทธศาสตร์ที่ ๑ ส่งเสริมและพัฒนา การท่องเที่ยวที่ได้มาตรฐาน เพื่อสนับสนุนการท่องเที่ยวเชิงนิเวศ สุขภาพ และวัฒนธรรม
- ยุทธศาสตร์กลุ่มจังหวัดตะวันออก ๒ ยุทธศาสตร์ที่ ๕ พัฒนาทรัพยากรมนุษย์ สังคม การบริหารจัดการ ยกระดับคุณภาพชีวิต ให้มีความมั่นคงปลอดภัย

๑. ยุทธศาสตร์การพัฒนาตำบลสังขม คุณภาพชีวิตและความมั่นคงปลอดภัย

๑.๑ แผนงานงบกลาง

ที่	โครงการ	วัตถุประสงค์	เป้าหมาย (ผลผลิตของโครงการ)	งบประมาณ					ตัวชี้วัด (KPI)	ผลที่คาดว่าจะได้รับ	หน่วยงานรับผิดชอบหลัก
				๒๕๖๑ (บาท)	๒๕๖๒ (บาท)	๒๕๖๓ (บาท)	๒๕๖๔ (บาท)	๒๕๖๕ (บาท)			
๑	เบี้ยยังชีพผู้สูงอายุ	เพื่อจ่ายเป็นค่าเบี้ยยังชีพผู้สูงอายุในเขตเทศบาล	ผู้สูงอายุที่มีอายุ ๖๐ ปีขึ้นไป ในตำบลเกวียนหัก	๗,๗๓๕,๒๐๐	๗,๗๕๕,๖๐๐	๘,๐๐๐,๐๐๐	๘,๐๐๐,๐๐๐	๘,๐๐๐,๐๐๐	จำนวนผู้สูงอายุที่ได้รับเบี้ยยังชีพในการพัฒนาคุณภาพชีวิต	ผู้สูงอายุมีคุณภาพชีวิตและความ เป็นอยู่ที่ดีขึ้น	สำนักงานปลัดฯ
๒	เบี้ยยังชีพผู้พิการ	เพื่อจ่ายเป็นค่าเบี้ยยังชีพ ผู้พิการในเขตเทศบาล	ผู้พิการ ในตำบล เกวียนหัก	๑,๖๘๐,๐๐๐	๑,๖๘๐,๐๐๐	๑,๗๐๐,๐๐๐	๑,๗๐๐,๐๐๐	๑,๗๐๐,๐๐๐	จำนวนผู้พิการที่ได้รับเบี้ยยังชีพ ในการพัฒนาคุณภาพชีวิต	ผู้พิการมีคุณภาพชีวิตและความ เป็นอยู่ที่ดีขึ้น	สำนักงานปลัดฯ
๓	เบี้ยยังชีพผู้ป่วยโรคเอดส์	เพื่อจ่ายเป็นค่าเบี้ยยังชีพผู้ป่วยโรคเอดส์ในเขตเทศบาล	ผู้ป่วยโรคเอดส์ ในตำบลเกวียนหัก	๑๖๒,๐๐๐	๑๘๐,๐๐๐	๑๘๐,๐๐๐	๑๘๐,๐๐๐	๑๘๐,๐๐๐	จำนวนผู้ป่วยโรคเอดส์ที่ได้รับ เบี้ยยังชีพในการพัฒนาคุณภาพชีวิต	ผู้ป่วยโรคเอดส์ มีคุณภาพชีวิตและความ เป็นอยู่ที่ดีขึ้น	สำนักงานปลัดฯ

ที่	โครงการ	วัตถุประสงค์	เป้าหมาย (ผลผลิตของโครงการ)	งบประมาณและที่ผ่านมา					ตัวชี้วัด (KPI)	ผลที่คาดว่าจะ ได้รับ	หน่วยงาน รับผิดชอบ หลัก
				๒๕๖๑ (บาท)	๒๕๖๒ (บาท)	๒๕๖๓ (บาท)	๒๕๖๔ (บาท)	๒๕๖๕ (บาท)			
๔	โครงการสมทบ เงินกองทุน หลักประกันสุขภาพ แห่งชาติ	เพื่อเสริมสร้างสุขภาพ ป้องกันโรค และฟื้นฟู สมรรถภาพและการ รักษาพยาบาลระดับ ปฐมภูมิที่จำเป็นต่อ สุขภาพและการดำรง ชีวิต	สมทบเงินไม่น้อยกว่า ร้อยละ ๔๐ ของ ค่าบริการสาธารณสุขที่ ได้รับจากกองทุน หลักประกันสุขภาพ แห่งชาติ	๑๑๐,๐๐๐	๑๑๐,๐๐๐	๑๑๐,๐๐๐	๑๑๐,๐๐๐	๑๑๐,๐๐๐	จำนวน ผู้สูงอายุที่ ได้รับการ ส่งเสริม	ผู้สูงอายุมี คุณภาพชีวิต และความเป็น อยู่ที่ดีขึ้น	สำนักปลัดฯ
๕	ค่าใช้จ่ายในการ จัดการจราจร	เพื่อเป็นค่าใช้จ่าย สำหรับกิจการเพื่อ จัดหาอุปกรณ์ในสิ่งที่ ประชาชนได้รับ ประโยชน์โดยตรง เช่น การทาสีเส้น แฉงกัน จัดทำป้าย สัญญาณไฟ จราจร หรืออุปกรณ์ที่ ใช้ในการควบคุมการ จราจร หรืออุปกรณ์ที่ ใช้ในการควบคุมการ สัญจร ติดตั้งไฟ กระจากสัญญาณโค้ง ติดตั้งไฟกระพริบตาม ทางแยก และอื่นๆ ที่มี ลักษณะดังกล่าว	จัดหาอุปกรณ์ในสิ่งที่ ประชาชนได้รับ ประโยชน์โดยตรง เช่น การทาสีเส้น แฉงกัน จัดทำป้าย สัญญาณไฟ จราจร หรืออุปกรณ์ที่ ใช้ในการควบคุมการ จราจร ติดตั้งกระจาก สัญญาณโค้ง ติดตั้งไฟ กระพริบตามทางแยก และอื่นๆ ที่มีลักษณะ ดังกล่าว	๒๐๐,๐๐๐	๕๐,๐๐๐	๕๐,๐๐๐	๕๐,๐๐๐	๕๐,๐๐๐	จำนวน อุปกรณ์ต่างๆ สำหรับความ ปลอดภัยใน ชีวิตและ ทรัพย์สินทาง จราจร	ประชาชนได้รับ ความปลอดภัย ในการคมนาคม ลดการเกิด อุบัติเหตุ	สำนักปลัดฯ

ที่	โครงการ	วัตถุประสงค์	เป้าหมาย (ผลผลิตของโครงการ)	งบประมาณและที่ผ่านมา						ตัวชี้วัด (KPI)	ผลที่คาดว่าจะได้รับ	หน่วยงานรับผิดชอบหลัก
				๒๕๖๑ (บาท)	๒๕๖๒ (บาท)	๒๕๖๓ (บาท)	๒๕๖๔ (บาท)	๒๕๖๕ (บาท)				
๖	โครงการจัดสวัสดิการชุมชน ตำบลเกวียนหัก	เพื่อสร้างหลักประกันความมั่นคงของชุมชนฐานราก พื้นฟูทุนทางสังคม ช่วยเหลือเกื้อกูลซึ่งกันและกัน	สนับสนุนให้เกิดการขยายผลกองทุนสวัสดิการชุมชน ตำบลเกวียนหัก	-	-	๕๐,๐๐๐	๕๐,๐๐๐	๕๐,๐๐๐	จำนวนผู้เข้าร่วมโครงการ	เกิดการเชื่อมโยงบูรณาการชุมชนท้องถิ่น และภาคีรัฐ ในการจัดสวัสดิการชุมชน	สำนักปลัดฯ	
๗	โครงการส่งเสริมและช่วยเหลือประชาชนบริการสาธารณะตามอำนาจหน้าที่	เพื่อบรรเทาความเดือดร้อนในเบื้องต้นให้ประชาชน	ประชาชนผู้ที่ได้รับความเดือดร้อน					๑๐๐,๐๐๐	จำนวนประชาชนผู้ที่ได้รับความเดือดร้อน	แก้ไขปัญหาความเดือดร้อนของประชาชนผู้ได้รับความเดือดร้อน	สำนักปลัดฯ	
รวม	๗ โครงการ	-	-	๙,๘๘๗,๒๐๐	๙,๘๗๕,๖๐๐	๑๐,๐๙๐,๐๐๐	๑๐,๐๙๐,๐๐๐	๑๐,๑๙๐,๐๐๐	-	-	-	

๑.๒ แผนงานส่งเสริมสุขภาพ

ที่	โครงการ	วัตถุประสงค์	เป้าหมาย (ผลผลิตของโครงการ)	งบประมาณและที่ผ่านมา					ตัวชี้วัด (KPI)	ผลที่คาดว่าจะได้รับ	หน่วยงานรับผิดชอบหลัก
				๒๕๖๑ (บาท)	๒๕๖๒ (บาท)	๒๕๖๓ (บาท)	๒๕๖๔ (บาท)	๒๕๖๕ (บาท)			
๑	โครงการส่งเสริมคุณภาพชีวิตผู้สูงอายุ	เพื่อส่งเสริมให้ผู้สูงอายุมีกิจกรรมดูแลสุขภาพตนเองอย่างต่อเนื่อง และมีคุณภาพชีวิตที่ดีขึ้น	ผู้สูงอายุในเขตเทศบาลตำบลเกวียนหัก	๓๐๐,๐๐๐	๕๐,๐๐๐	๑๕๐,๐๐๐	๑๕๐,๐๐๐	๑๕๐,๐๐๐	จำนวนผู้เข้าร่วมกิจกรรม	ผู้สูงอายุได้รับการดูแล มีสุขภาพกายและใจดีขึ้น	สำนักปลัดฯ
๒	โครงการส่งเสริมอาชีพให้กับผู้พิการ	เพื่อส่งเสริมให้ผู้พิการและคนในตำบลมีอาชีพสร้างรายได้และมีคุณภาพชีวิตที่ดีขึ้น	ผู้พิการ และเจ้าหน้าที่ที่เกี่ยวข้อง จำนวน ๕๐ คน	๓๐,๐๐๐	-	-	-	-	จำนวนผู้เข้าร่วมกิจกรรม	ผู้พิการได้รับการดูแล เอาใจใส่ มีสุขภาพกายและใจที่ดี	สำนักปลัดฯ
๓	โครงการส่งเสริมอาชีพให้กับผู้พิการและคนในตำบล	เพื่อส่งเสริมให้ผู้พิการและคนในตำบลมีอาชีพสร้างรายได้และมีคุณภาพชีวิตที่ดีขึ้น	ผู้พิการ คนในตำบล และเจ้าหน้าที่ที่เกี่ยวข้อง จำนวน ๕๐ คน	-	๓๐,๐๐๐	๓๐,๐๐๐	๓๐,๐๐๐	๓๐,๐๐๐	จำนวนผู้เข้าร่วมกิจกรรม	ผู้พิการได้รับการดูแล เอาใจใส่ มีสุขภาพกายและใจที่ดี	สำนักปลัดฯ
รวม	๓ โครงการ	-	-	๓๓๐,๐๐๐	๘๐,๐๐๐	๑๘๐,๐๐๐	๑๘๐,๐๐๐	๑๘๐,๐๐๐	-	-	-

๑.๓ แผนงานสร้างความเข้มแข็งของชุมชน

ที่	โครงการ	วัตถุประสงค์	เป้าหมาย (ผลผลิตของโครงการ)	งบประมาณและที่ผ่านมา					ตัวชี้วัด (KPI)	ผลที่คาดว่าจะได้รับ	หน่วยงานรับผิดชอบหลัก
				๒๕๖๑ (บาท)	๒๕๖๒ (บาท)	๒๕๖๓ (บาท)	๒๕๖๔ (บาท)	๒๕๖๕ (บาท)			
๑	โครงการอบรมและศึกษาดูงานเพื่อเพิ่มพูนศักยภาพให้กับกลุ่มสตรีอาสาพัฒนาตำบลเกวียนหัก	เพื่อเสริมสร้างความรู้และศักยภาพการพัฒนาทางด้านสตรีและช่วยเหลือสังคม	สมาชิกกลุ่มสตรีอาสาพัฒนาตำบลเกวียนหักและเจ้าหน้าที่ที่เกี่ยวข้อง จำนวน ๑๐๐ คน	๓๐๐,๐๐๐	๕๐,๐๐๐	๑๕๐,๐๐๐	๑๕๐,๐๐๐	๑๕๐,๐๐๐	จำนวนผู้เข้าร่วมกิจกรรมที่ได้รับความรู้จากการอบรม	กลุ่มสตรีได้รับความรู้เพิ่มขึ้นและพัฒนาศักยภาพงานด้านสตรีเพื่อช่วยเหลือสังคม	สำนักปลัดฯ

ที่	โครงการ	วัตถุประสงค์	เป้าหมาย (ผลผลิตของโครงการ)	งบประมาณและที่ผ่านมา						ตัวชี้วัด (KPI)	ผลที่คาดว่าจะได้รับ	หน่วยงานรับผิดชอบหลัก
				๒๕๖๑ (บาท)	๒๕๖๒ (บาท)	๒๕๖๓ (บาท)	๒๕๖๔ (บาท)	๒๕๖๕ (บาท)				
๒	โครงการขอรับเงินอุดหนุนเพื่อเพิ่มศักยภาพในการป้องกันและแก้ไขปัญหายาเสพติดของจังหวัดจันทบุรี โดยที่ทำการปกครองจังหวัดจันทบุรี/ คอ.ปส.จ.จันทบุรี	เพื่อให้การดำเนินงานป้องกันและแก้ไขปัญหายาเสพติดของจังหวัดจันทบุรี ในด้านต่างๆ เกิดเอกภาพและประสิทธิภาพในการดำเนินงาน	สนับสนุนงบประมาณให้กับศูนย์อำนวยการป้องกันและปราบปรามยาเสพติดจังหวัดจันทบุรี (คอ.ปส.จ.จันทบุรี) ที่ทำการปกครองจังหวัดจันทบุรี	๑๐๐,๐๐๐	๑๐๐,๐๐๐	๕๐,๐๐๐	๕๐,๐๐๐	๕๐,๐๐๐	๕๐,๐๐๐	สนับสนุนหน่วยงานตามภารกิจ	การดำเนินงานของหน่วยปฏิบัติต่างๆ ในพื้นที่ เป็นไปตามกลยุทธ์แนวทางการเป้าหมายที่กำหนด อย่างไรก็ตามมีประสิทธิภาพ	สำนักปลัดฯ (อุดหนุนหน่วยงาน)
๓	โครงการงานวันสมเด็จพระเจ้าตากสินมหาราชรำลึกและงานกาชาดจังหวัดจันทบุรี	๑.เพื่อเฉลิมพระเกียรติสมเด็จพระเจ้าตากสินมหาราช ๒.เพื่อประชาสัมพันธ์เผยแพร่ "ของดีอำเภอ ขลุง" ๓.เพื่อส่งเสริมให้ประชาชนมีรายได้เพิ่มขึ้น ๔.ส่งเสริมความร่วมมือระหว่างภาครัฐกับภาคเอกชน ในการจัดกิจกรรมที่เป็นประโยชน์ต่อสังคมและประชาชนชาวจังหวัดจันทบุรี	จัดกิจกรรมเฉลิมพระเกียรติ/ออกร้านอำเภอ/ร่วมกิจกรรมของเหล่ากาชาดจังหวัดจันทบุรี และร่วมกิจกรรมต่างๆ ในงานวันสมเด็จพระเจ้าตากสินมหาราชรำลึกและงานกาชาดจังหวัดจันทบุรี	๒๐,๐๐๐	๒๐,๐๐๐	๒๐,๐๐๐	๒๐,๐๐๐	-	กิจกรรมสำเร็จ ตามวัตถุประสงค์ที่กำหนด	๑.มีการจัดกิจกรรมเฉลิมพระเกียรติสมเด็จพระเจ้าตากสินมหาราช ๒.ประชาสัมพันธ์ผลงาน/ผลิตภัณฑ์ของอำเภอและจังหวัดจันทบุรี ให้เป็นที่รู้จักแพร่หลาย ๓.สร้างรายได้ให้กับประชาชน ๔.สนับสนุนกิจกรรมของเหล่ากาชาดจังหวัดจันทบุรี	สำนักปลัดฯ (อุดหนุนหน่วยงาน)	
๔	โครงการเสริมสร้างศักยภาพเด็กและเยาวชน ตำบลเกวียนหัก	๑.ส่งเสริมและพัฒนาเด็กและเยาวชนในตำบลเกวียนหักให้มีความรู้ความสามารถ ทั้งคุณธรรมและจริยธรรม ๒.แลกเปลี่ยนความรู้และประสบการณ์ในด้านต่างๆ	เด็กและเยาวชนตำบลเกวียนหัก จำนวน ๔๐ คน	-	-	๑๕๐,๐๐๐	๑๕๐,๐๐๐	๑๕๐,๐๐๐	จำนวนผู้เข้าร่วมกิจกรรมที่ได้รับความรู้	กลุ่มเด็กและเยาวชนได้รับความรู้และประสบการณ์ในด้านต่างๆเพิ่มขึ้น	สำนักปลัดฯ	
รวม	๔ โครงการ	-	-	๔๒๐,๐๐๐	๑๗๐,๐๐๐	๓๗๐,๐๐๐	๓๗๐,๐๐๐	๓๕๐,๐๐๐	-	-	-	

๑.๔ แผนงานการรักษาค่าความสงบภายใน

ที่	โครงการ	วัตถุประสงค์	เป้าหมาย (ผลผลิตของโครงการ)	งบประมาณและที่ผ่านมา					ตัวชี้วัด (KPI)	ผลที่คาดว่าจะได้รับ	หน่วยงานรับผิดชอบหลัก
				๒๕๖๑ (บาท)	๒๕๖๒ (บาท)	๒๕๖๓ (บาท)	๒๕๖๔ (บาท)	๒๕๖๕ (บาท)			
๑	โครงการป้องกันและบรรเทาความเดือดร้อนของประชาชนที่เกิดจากสาธารณภัยต่าง ๆ	เพื่อเป็นค่าใช้จ่ายในการป้องกันและบรรเทาความเดือดร้อนของประชาชนที่เกิดจากสาธารณภัยต่าง ๆ	สนับสนุนช่วยเหลือประชาชนที่ได้รับความช่วยเหลือจากรัฐบาลต่าง ๆ	๔๐๐,๐๐๐	๒๐๐,๐๐๐	๒๐๐,๐๐๐	๒๐๐,๐๐๐	๒๐๐,๐๐๐	จำนวนประชาชนที่ได้รับบริการช่วยเหลือ	สามารถบรรเทาความเดือดร้อนให้แก่ประชาชนในพื้นที่	สำนักปลัดฯ
๒	โครงการป้องกันและลดอุบัติเหตุทางถนนช่วงเทศกาลปีใหม่/สงกรานต์	เพื่อเป็นการป้องกันและลดความสูญเสียจากอุบัติเหตุทางถนนที่อาจเกิดขึ้นตลอดทั้งปีและในช่วงเทศกาลปีใหม่และสงกรานต์	รณรงค์และจัดตั้งจุดตรวจร่วมบนถนนเส้นทางสายหลักที่อยู่ในความรับผิดชอบของเทศบาลให้เป็นไปตามแผนงานของจังหวัดและอำเภอ	๔๐,๐๐๐	๒๐,๐๐๐	-	-	-	ดำเนินการรณรงค์และจัดตั้งจุดตรวจร่วมเป็นไปตามแผนดำเนินงาน	สามารถลดอุบัติเหตุที่เกิดทางถนนที่อาจเกิดขึ้นในช่วงเทศกาลดังกล่าวได้	สำนักปลัดฯ
๓	โครงการป้องกันและลดอุบัติเหตุทางถนน	เพื่อเป็นการป้องกันและลดความสูญเสียจากอุบัติเหตุทางถนนที่อาจเกิดขึ้นตลอดทั้งปีและในช่วงเทศกาลปีใหม่และสงกรานต์	๑.ลดอัตราผู้เสียชีวิตจากอุบัติเหตุทางถนนในเขตพื้นที่ ๒.สร้างวัฒนธรรมความปลอดภัยทางถนนให้เกิดขึ้นในสังคม	-	-	๒๐,๐๐๐	๒๐,๐๐๐	๒๐,๐๐๐	จำนวนประชาชนที่ประสบอุบัติเหตุทางถนน	สามารถลดอุบัติเหตุที่เกิดทางถนนที่อาจเกิดขึ้นได้ตลอดทั้งปีและในช่วงเทศกาลปีใหม่และสงกรานต์	สำนักปลัดฯ

ที่	โครงการ	วัตถุประสงค์	เป้าหมาย (ผลผลิตของโครงการ)	งบประมาณและที่ผ่านมา					ตัวชี้วัด (KPI)	ผลที่คาดว่าจะได้รับ	หน่วยงานรับผิดชอบหลัก
				๒๕๖๑ (บาท)	๒๕๖๒ (บาท)	๒๕๖๓ (บาท)	๒๕๖๔ (บาท)	๒๕๖๕ (บาท)			
๔	โครงการฝึกอบรมชุดปฏิบัติการจิตอาสาภัยพิบัติประจำองค์กรปกครองส่วนท้องถิ่น	๑. เพื่อเสริมสร้างศักยภาพและความเข้มแข็งให้แก่เทศบาลให้มีความสามารถปฏิบัติหน้าที่ช่วยเหลือเจ้าพนักงานในการป้องกันและบรรเทาสาธารณภัยได้อย่างมีประสิทธิภาพ ๒. เพื่อส่งเสริมความรู้ด้านการจัดการสาธารณภัยเบื้องต้น ระบบบัญชาการเหตุการณ์ (ICS) การควบคุมสั่งการ การบริหารจัดการสาธารณภัยในพื้นที่เกิดเหตุ ที่มีรูปแบบและมาตรฐานเดียวกัน ให้กับชุดปฏิบัติการจิตอาสาภัยพิบัติประจำองค์กรปกครองส่วนท้องถิ่น ๓. เพื่อพัฒนากระบวนการปฏิบัติงานเกี่ยวกับภาวะฉุกเฉินให้เป็นระบบ รวดเร็ว และทันต่อเหตุการณ์ ๔. เพื่อสนับสนุนให้โครงการจิตอาสาพระราชทาน ๙๐๔ พร. ในระดับพื้นที่ให้ความเข้มแข็งและมีทักษะ ความรู้ ความชำนาญในการจัดการภัยพิบัติ อันจะส่งผลให้ประชาชนในชุมชน/ท้องถิ่นมีความปลอดภัยในชีวิตและทรัพย์สิน	จิตอาสาภัยพิบัติของเทศบาล	-	-	-	๔๐,๐๐๐	-	จำนวนผู้เข้าร่วมฝึกอบรม	๑. ผู้เข้ารับการฝึกอบรมสามารถปฏิบัติหน้าที่ช่วยเหลือเจ้าพนักงานในป้องกันและบรรเทาสาธารณภัยในพื้นที่เกิดเหตุได้อย่างถูกต้อง รวดเร็ว เป็นระบบ และมีมาตรฐานเดียวกัน ๒. ผู้เข้ารับการฝึกอบรมสามารถให้การสนับสนุนการปฏิบัติงานของกองอำนาจการป้องกันและบรรเทาสาธารณภัยในพื้นที่ เมื่อเกิดสาธารณภัย ได้อย่างมีประสิทธิภาพ ลดความสูญเสียในชีวิตและทรัพย์สินจากสาธารณภัย ๓. กองอำนาจการป้องกันและบรรเทาสาธารณภัยแห่งพื้นที่มีความเข้มแข็งและยั่งยืน	สำนักงานปลัดฯ

ที่	โครงการ	วัตถุประสงค์	เป้าหมาย (ผลผลิตของ โครงการ)	งบประมาณและที่ผ่านมา					ตัวชี้วัด (KPI)	ผลที่คาดว่าจะได้รับ	หน่วยงาน รับผิดชอบหลัก
				๒๕๖๑ (บาท)	๒๕๖๒ (บาท)	๒๕๖๓ (บาท)	๒๕๖๔ (บาท)	๒๕๖๕ (บาท)			
๕	โครงการระบบ สารสนเทศเพื่อ สนับสนุน รักษาความ ปลอดภัยถนอมสาย วัฒนธรรม	เพื่อเฝ้าระวังและ ป้องกันการก่อ อาชญากรรมปัญหาหาย เสพติด ปัญหาการลัก ทรัพย์และภัยต่างๆ	ติดตั้งกล้องวงจรปิด (CCTV) พร้อม อุปกรณ์ บริเวณ ถนอมสายวัฒนธรรม ตำบลเกวียนเหล็ก	-	-	-	๕๐๐,๐๐๐	๑,๒๔๕,๐๐๐	ร้อยละของ ประชาชนที่ ได้รับประโยชน์	๑. ประชาชนในตำบลและ พื้นที่ใกล้เคียงได้รับความ ปลอดภัยในชีวิตและ ทรัพย์สิน ๒. ช่วยเพิ่มขีด ความสามารถในการ ปฏิบัติงานในพื้นที่ของ เทศบาล เจ้าหน้าที่ ตำรวจ เจ้าหน้าที่ อปพร.	-
รวม	๕ โครงการ	-	-	๔๔๐,๐๐๐	๒๒๐,๐๐๐	๒๒๐,๐๐๐	๗๖๐,๐๐๐	๑,๕๐๕,๐๐๐	-	-	-

๑.๕ แผนงานบริหารงานทั่วไป

ที่	โครงการ	วัตถุประสงค์	เป้าหมาย (ผลผลิตของ โครงการ)	งบประมาณและที่ผ่านมา					ตัวชี้วัด (KPI)	ผลที่คาดว่าจะ ได้รับ	หน่วยงาน รับผิดชอบหลัก
				๒๕๖๑ (บาท)	๒๕๖๒ (บาท)	๒๕๖๓ (บาท)	๒๕๖๔ (บาท)	๒๕๖๕ (บาท)			
๑	จัดกิจกรรมเนื่องในงานรัฐพิธี ราชพิธี และวันสำคัญของชาติ	เพื่อเป็นค่าใช้จ่ายในการจัดกิจกรรมเนื่องในงานรัฐพิธี ราชพิธี และวันสำคัญของชาติ	จัดกิจกรรมเนื่องในงานรัฐพิธี ราชพิธี และวันสำคัญของชาติ	๑๗๐,๐๐๐	๑๒๐,๐๐๐	๒๐๐,๐๐๐	๒๐๐,๐๐๐	๒๐๐,๐๐๐	จำนวนประชาชนที่มีส่วนร่วมในกิจกรรมรัฐพิธี	ผู้บริหาร พนักงานเทศบาล ผู้นำชุมชน กลุ่มองค์กรต่างๆ และประชาชนตำบล และประชาชนตำบล	สำนักปลัดฯ
๒	โครงการจัดงานรัฐพิธีอำเภอของ	จัดงานรัฐพิธีเพื่อเป็นการแสดงความรักภักดี และแสดงความสามัคคีของข้าราชการ พนักงานและประชาชนชาวอำเภอของ	จัดงานรัฐพิธี ได้แก่งานวันปียมหาราช และงานรัฐพิธีอื่นๆ ตามที่ส่วนกลางกำหนด	๕,๐๐๐	๕,๐๐๐	๕,๐๐๐	๕,๐๐๐	-	จำนวนผู้เข้าร่วมในกิจกรรมรัฐพิธี	ข้าราชการ พนักงาน กำนัน องค์กรต่างๆ และประชาชนอำเภอของ แสดงออกถึงพลังความสามัคคีและความจงรักภักดี	สำนักปลัดฯ (อุตพหน) หน่วยงาน)
๓	โครงการจัดงานวันเฉลิมพระชนม-พรรษา สมเด็จพระนางเจ้าสิริกิติ์ พระบรมราชินีนาถ	จัดงานรัฐพิธีเพื่อเป็นการแสดงความจงรักภักดี และแสดงความสามัคคีของข้าราชการ พนักงานและประชาชนชาวอำเภอของ	จัดงานวันเฉลิมพระชนมพรรษา สมเด็จพระนางเจ้าสิริกิติ์ พระบรมราชินีนาถ	๕,๐๐๐	๕,๐๐๐	๕,๐๐๐	๕,๐๐๐	-	จำนวนผู้เข้าร่วมในกิจกรรมรัฐพิธี	ข้าราชการ พนักงาน กลุ่ม องค์กรต่างๆ และประชาชนอำเภอของ แสดงออกถึงพลังความสามัคคีและความจงรักภักดี	สำนักปลัดฯ (อุตพหน) หน่วยงาน)
รวม	๓ โครงการ	-	-	๑๘๐,๐๐๐	๑๓๐,๐๐๐	๒๑๐,๐๐๐	๒๑๐,๐๐๐	๒๐๐,๐๐๐	-	-	-

๑.๑ แผนงานสาธารณสุข

ที่	โครงการ	วัตถุประสงค์	เป้าหมาย	งบ				ตัวชี้วัด (KPI)	ผลที่คาดว่าจะได้รับ	หน่วยงาน
				(บาท)	(บาท)	(บาท)	(บาท)			
๑	โครงการรณรงค์กำจัดโรคพิษสุนัขบ้า	เพื่อควบคุมการแพร่ระบาดของโรคพิษสุนัขบ้าในเขตเทศบาลเมือง	๑ ปี/งบ ๑ ล้านบาท	๓๐,๐๐๐	-	-	-	ดัชนีชี้วัดของโครงการ จำนวนสุนัขที่ฉีดวัคซีนป้องกันโรคพิษสุนัขบ้า	สำนักงานปศุสัตว์	
๒	โครงการพัฒนาบุคลากรสาธารณสุขในเขตเทศบาลเมือง	เพื่อพัฒนาศักยภาพบุคลากรสาธารณสุข	๑ ปี/งบ ๑ ล้านบาท	-	-	-	จำนวนบุคลากรที่ได้รับการพัฒนา	สำนักงานปศุสัตว์		
๓	โครงการรณรงค์ลดอุบัติเหตุทางถนน	เพื่อลดจำนวนอุบัติเหตุทางถนน	๑ ปี/งบ ๑ ล้านบาท	๕๕,๐๐๐	๕๕,๐๐๐	๕๕,๐๐๐	๕๕,๐๐๐	จำนวนอุบัติเหตุทางถนนที่ลดลง	สำนักงานปศุสัตว์	

ที่	โครงการ	วัตถุประสงค์	เป้าหมาย (ผลผลิตของโครงการ)	งบประมาณและที่ผ่านมา					ตัวชี้วัด (KPI)	ผลที่คาดว่าจะได้รับ	หน่วยงานรับผิดชอบหลัก
				๒๕๖๑ (บาท)	๒๕๖๒ (บาท)	๒๕๖๓ (บาท)	๒๕๖๔ (บาท)	๒๕๖๕ (บาท)			
๔	โครงการพระราชดำริ ด้านสาธารณสุข	เพื่อตอบสนองความต้องการ ด้านนิเวศตาม แนวทางโครงการ พระราชดำริด้าน สาธารณสุข	สนับสนุนงบประมาณ ให้แก่คณะกรรมการ หมู่บ้านฯ และ ๒๐,๐๐๐ บาท	-	๒๐๐,๐๐๐	๒๐๐,๐๐๐	๒๐๐,๐๐๐	๒๐๐,๐๐๐	จำนวน ประชาชน ผู้เข้าร่วม โครงการที่ ได้รับความรู้	ประชาชนมีสุขภาพ ที่ดีขึ้น	สำนักปลัดฯ (อุต.ทนม.)
๕	โครงการอบรมเชิง ปฏิบัติการให้ความรู้ใน การป้องกันโรคติดเชื้อ ไวรัสโคโรนา 2019 (COVID-19) และการ จัดทำหน้ากากอนามัย เพื่อการป้องกันตนเอง	๑.เพื่อจัดทำ" โครงการอบรมเชิง ปฏิบัติการให้ ความรู้ในการ ป้องกันโรคติดเชื้อ ไวรัสโคโรนา 2019 (COVID- 19)และการจัดทำ หน้ากากอนามัย เพื่อการป้องกัน ตนเอง แก่ บุคลากรในสังกัด องค์กรปกครอง ส่วนท้องถิ่น	จัดอบรมเชิง ปฏิบัติการความรู้ใน การป้องกันโรคติดเชื้อ ไวรัสโคโรนา 2019 (COVID-19) และการจัดทำ หน้ากากอนามัย แก่ ผู้บริหาร สมาชิก สภาพต.กวยีนท์ก พนักงานเจ้าหน้าที่ กำนัน ผู้ใหญ่บ้าน ผู้ช่วยผู้ใหญ่บ้าน อสม. กลุ่มสตรี กลุ่มผู้สูงอายุ จิตอาสาและ ประชาชนที่สนใจ จำนวน ๘๐ คน	-	-	๑๐,๐๐๐	-	-	จำนวน ผู้เข้าร่วม อบรม	๑.มีทีมวิทยากร หรือ ทีม ครู ก. จาก "โครงการอบรม เชิงปฏิบัติการให้ ความรู้ในการป้องกัน โรคติดเชื้อไวรัส โคโรนา 2019 (COVID- 19)และการจัดทำ หน้ากาก อนามัยเพื่อการป้องกัน ตนเอง" ซึ่ง ประกอบด้วย บุคลากรในสังกัด องค์กร ปกครองส่วนท้องถิ่น ผู้นำหมู่บ้านและผู้นำ	สำนักปลัด

ที่	โครงการ	วัตถุประสงค์	เป้าหมาย (ผลผลิตของโครงการ)	งบประมาณและที่ผ่านมา					ตัวชี้วัด (KPI)	ผลที่คาดว่าจะได้รับ	หน่วยงาน รับผิดชอบหลัก
				๒๕๖๑ (บาท)	๒๕๖๒ (บาท)	๒๕๖๓ (บาท)	๒๕๖๔ (บาท)	๒๕๖๕ (บาท)			
		<p>ผู้ที่มีบ้านและผู้มีบ้านชุมชน อาสาสมัครในพื้นที่ กลุ่มสตรีจิตอาสา และประชาชนที่สนใจ เพื่อสร้างทีมวิทยากร หรือทีมครู ก.</p> <p>๒. เพื่อให้ทีมวิทยากร หรือครู ก. เผยแพร่การจัดทำหน้ากาอนามัยในพื้นที่ขององค์กรปกครองส่วนท้องถิ่น</p> <p>๓. เพื่อส่งเสริมและสนับสนุนให้ประชาชนสามารถป้องกันโรคระบาดด้วยตนเอง</p> <p>๔. เพื่อลดภาระค่าใช้จ่ายของราชการให้แก่ประชาชน ในการมีส่วนร่วมและป้องกันโรคติดต่อไวรัสโคโรนา 2019 (COVID-19)</p> <p>๕. เพื่อสร้างความตระหนักให้แก่ประชาชนในการมีส่วนร่วมและป้องกันโรคติดต่อไวรัสโคโรนา 2019 (COVID-19)</p>							<p>ชุมชน อาสาสมัครในพื้นที่ กลุ่มสตรี จิตอาสา และประชาชนที่สนใจ ทีมวิทยากร หรือทีมครู ก. มีความรู้และทักษะในการจัดทำหน้ากาอนามัยไปใช้เองในครัวเรือน และ</p> <p>สามารถถ่ายทอดความรู้ตลอดจนสามารถสอนวิธีการจัดทำหน้ากาอนามัยให้แก่ประชาชนที่สนใจ</p> <p>๓. ประชาชนเกิดความตระหนักและสามารถป้องกันโรคระบาดโดยเริ่มจากตนเอง</p> <p>๔. เพื่อกระตุ้นให้แต่ละพื้นที่ตระหนักเห็นความสำคัญและร่วมกันป้องกันโรคติดต่อไวรัสโคโรนา 2019 (COVID-19)</p> <p>๕. เกิดการประสานงาน และความร่วมมือที่ดีกันในหน่วยงานที่เกี่ยวข้องในพื้นที่</p>		

ที่	โครงการ	วัตถุประสงค์	เป้าหมาย (ผลผลิตของ โครงการ)	งบประมาณและที่ผ่านมา					ตัวชี้วัด (KPI)	ผลที่คาดว่าจะได้รับ	หน่วยงาน รับผิดชอบ หลัก
				๒๕๖๑ (บาท)	๒๕๖๒ (บาท)	๒๕๖๓ (บาท)	๒๕๖๔ (บาท)	๒๕๖๕ (บาท)			
๖	โครงการจัดตั้งและ ดำเนินการศูนย์พักคอย ผู้ติดเชื้อไวรัส โคโรนา 2019 (โควิด- 19) (Community Isolation)	๑. เพื่อเป็นการแบ่ง เบาภาระคณะศิษย์ เลี้ยงจากโรงพยาบาล ๒. เพื่อให้มีพื้นที่ สำหรับรองรับผู้ป่วย ติดเชื้อที่ไม่แสดง อาการ (ผู้ป่วยสีเขียว) อย่างพอเพียง ๓. เพื่อระงับ ยับยั้ง จำกัดขอบเขตให้เชื้อ ไวรัสโคโรนา 2019 (โควิด-19)	อุดหนุนการจัดตั้ง ศูนย์พักคอยผู้ติดเชื้อ ไวรัสโคโรนา 2019 (โควิด-19) (Community Isolation) เทศบาล ตำบลบ่อ จำนวน ๑ แห่ง รองรับผู้ป่วย ๑๒๐ คน	-	-	-	๑๐๐,๐๐๐	๑๐๐,๐๐๐	มีศูนย์พักคอยผู้ ติดเชื้อไวรัสโค โรนา 2019 (โ วิด-19) (Community Isolation) จำนวน ๑ แห่ง	๑. มีศูนย์พักคอย ผู้ติดเชื้อไวรัสโคโรนา 2019 (โควิด-19) (Community Isolation) ที่เหมาะสม ๒. เป็นการแบ่งเบาภาระ คนไข้รับเตียงจาก โรงพยาบาล ๓. ท้องถิ่นและชุมชนได้มี ส่วนร่วมในการป้องกัน บำบัดและรักษาผู้ติดเชื้อ ๔. มีสถานที่ให้ผู้ติด เชื้อที่ไม่แสดงอาการที่ พักฟื้นอย่างต่อเนื่อง ไม่แพร่กระจายเชื้อให้ผู้อื่น ๕. สถานการณ์การแพร่ ระบาดของโรคติดเชื้อ ลดลงและหมดไปในที่สุด	ทต. ภูเวียงห้วย/ ทต. บ่อ (อุดหนุน)

ที่	โครงการ	วัตถุประสงค์	เป้าหมาย (ผลผลิตของโครงการ)	งบประมาณและที่ผ่านมา					ตัวชี้วัด (KPI)	ผลที่คาดว่าจะได้รับ	หน่วยงานรับผิดชอบ
				๒๕๖๑ (บาท)	๒๕๖๒ (บาท)	๒๕๖๓ (บาท)	๒๕๖๔ (บาท)	๒๕๖๕ (บาท)			
๗	โครงการดำเนินกิจกรรมรณรงค์คัดแยกผู้ติดเชื้อไวรัสโคโรนา 2019 (โควิด-19) (Community Isolation)	๑. เพื่อเป็นการแบ่งเบาภาระคณะผู้สนับสนุน ๒. เพื่อให้มีพื้นที่สำหรับรองรับผู้ติดเชื้อที่ไม่แสดงอาการ (ผู้ป่วยสีเขียว) อย่างพอเพียง ๓. เพื่อระงับ ยับยั้งจำกัดขอบเขตให้เชื้อไวรัสโคโรนา 2019 (โควิด-19)	จัดตั้งศูนย์พักคอยผู้ติดเชื้อไวรัสโคโรนา 2019 (โควิด-19) (Community Isolation) จำนวน ๑ แห่ง รองรับผู้ป่วย ๖๐ คน	-	-	-	-	๓๐๐,๐๐๐ (บาท)	มีศูนย์พักคอยผู้ติดเชื้อไวรัสโคโรนา 2019 (โควิด-19) (Community Isolation) จำนวน ๑ แห่ง โรงพยาบาล ๓. ท้องถิ่นและชุมชนได้มีส่วนร่วมในการป้องกัน บำบัดและระงับการระบาดของโรคติดต่อ ๔. มีสถานที่ให้ผู้ติดเชื้อที่ไม่แสดงอาการที่มีพื้นที่เพียงพอ ๕. สถานการณ์การแพร่ระบาดของโรคติดต่อลดลงและหมดไปในที่สุด	ทต. เกวียนหักหลัก	
รวม	๗ โครงการ	-	-	๑๐๕,๐๐๐	๒๕๕,๐๐๐	๒๖๕,๐๐๐	๓๕๕,๐๐๐	๖๕๕,๐๐๐	-	-	

๑.๗ แผนงานการศึกษาพัฒนาวัฒนธรรมและนวัตกรรม

ที่	โครงการ	วัตถุประสงค์	เป้าหมาย (ผลผลิตของ โครงการ)	งบประมาณและที่ผ่านมา						ตัวชี้วัด (KPI)	ผลคาดว่าจะ ได้รับ	หน่วยงาน รับผิดชอบหลัก
				๒๕๖๑ (บาท)	๒๕๖๒ (บาท)	๒๕๖๓ (บาท)	๒๕๖๔ (บาท)	๒๕๖๕ (บาท)				
๑	โครงการวันเด็ก แห่งชาติ	เพื่อให้เด็กและ เยาวชนในตำบลร่วม กิจกรรมในวันเด็ก แห่งชาติ ก่อให้เกิด ความสามัคคี กล้า แสดงออกในทางที่ดี	เด็กและเยาวชน ๑๐ หมู่บ้าน	๕๐,๐๐๐	-	-	-	-	-	จำนวนเด็ก และเยาวชนที่เข้าร่วม กิจกรรม ได้รับการส่งเสริม ด้านความสามัคคี และกล้าแสดงออก	เด็กและเยาวชนได้ ร่วมทำกิจกรรม ก่อให้เกิดความ สามัคคี และ ส่งเสริมคุณภาพ ชีวิต	กองการศึกษา
๒	โครงการพัฒนา ศักยภาพเด็กและ เยาวชน	เพื่อให้เด็กและ เยาวชนในตำบลร่วม กิจกรรมในวันเด็ก แห่งชาติ ก่อให้เกิด ความสามัคคี กล้า แสดงออกในทางที่ดี	เด็กและ เยาวชน ๑๐ หมู่บ้าน	-	๕๐,๐๐๐	๕๐,๐๐๐	๕๐,๐๐๐	๕๐,๐๐๐	๕๐,๐๐๐	จำนวนเด็ก และเยาวชนที่เข้าร่วม กิจกรรม ได้รับการส่งเสริม ด้านความสามัคคี และกล้าแสดงออก	เด็กและเยาวชนได้ ร่วมทำกิจกรรม ก่อให้เกิดความ สามัคคี และ ส่งเสริมคุณภาพ ชีวิต	กองการศึกษา
๓	โครงการจัดการ แข่งขันกีฬา ตำบลยาเสพติด	เพื่อให้เยาวชน และประชาชนหันมา สนใจออกกำลังกาย และเล่นกีฬาเพื่อ ห่างไกลยาเสพติด	จัดการแข่งขัน กีฬาแกวียนหัก เกม ตำบลนภัย ยาเสพติด เทิด ไถ้องศรีชัย	๑๒๐,๐๐๐	๑๒๐,๐๐๐	๑๒๐,๐๐๐	๑๒๐,๐๐๐	๑๒๐,๐๐๐	๑๒๐,๐๐๐	จำนวนประชาชน ที่ได้รับการส่งเสริม ด้านกีฬาและ กิจกรรม	ประชาชนมี คุณภาพชีวิตที่ดี ขึ้น มีสุขภาพ ที่แข็งแรง ใช้เวลา ว่างเกิดประโยชน์	กองการศึกษา
๔	โครงการส่ง นักกีฬาเข้าร่วม การแข่งขันใน ระดับต่างๆ	เพื่อพัฒนานักกีฬา ในตำบลให้ มาดมาตรฐานสากล	เด็กเยาวชน และประชาชน ตำบลแกวียนหัก	๓๐,๐๐๐	๓๐,๐๐๐	๓๐,๐๐๐	๓๐,๐๐๐	๓๐,๐๐๐	๓๐,๐๐๐	จำนวนประชาชน ที่ได้รับการส่งเสริม ด้านกีฬา	เด็กเยาวชนและ ประชาชนได้รับ การพัฒนาทักษะ และประสบการณ์ ด้านกีฬา	กองการศึกษา

ที่	โครงการ	วัตถุประสงค์	เป้าหมาย (ผลิตภัณฑ์ของ โครงการ)	งบประมาณและที่ผ่านมา					ตัวชี้วัด (KPI)	ผลที่คาดว่าจะได้รับ	หน่วยงาน รับผิดชอบหลัก
				๒๕๖๑ (บาท)	๒๕๖๒ (บาท)	๒๕๖๓ (บาท)	๒๕๖๔ (บาท)	๒๕๖๕ (บาท)			
๕	โครงการจัดงาน ประเพณีลอย กระทง	เพื่อให้ประชาชนได้ อนุรักษ์และดำรงไว้ ซึ่งประเพณีและ วัฒนธรรมท้องถิ่น	จัดงานประเพณี ลอยกระทง	๕๐,๐๐๐	๕๐,๐๐๐	๑๐๐,๐๐๐	๑๐๐,๐๐๐	๑๐๐,๐๐๐	ประชาชนมีส่วนร่วม ศิลปวัฒนธรรม ประเพณี	รักษา ขนบธรรมเนียม ประเพณี วัฒนธรรมของ ท้องถิ่นให้ คงอยู่สืบไป	กองการศึกษา
๖	โครงการจัดงาน ประเพณีสงกรานต์	เพื่อให้ประชาชนได้ อนุรักษ์และดำรงไว้ ซึ่งประเพณีและ วัฒนธรรมท้องถิ่น	จัดงานประเพณี สงกรานต์	๑๐๐,๐๐๐	๑๐๐,๐๐๐	๑๐๐,๐๐๐	๑๐๐,๐๐๐	๑๐๐,๐๐๐	จำนวนประชาชนที่มี ส่วนร่วมในกิจกรรม ด้านศิลปวัฒนธรรม ประเพณี	รักษา ขนบธรรมเนียม ประเพณี วัฒนธรรมของ ท้องถิ่นให้คงอยู่ สืบไป	กองการศึกษา
๗	โครงการจัดงาน ประเพณี แม่เทียนพรรษา	เพื่อให้ประชาชนได้ อนุรักษ์และดำรงไว้ ซึ่งประเพณี และ วัฒนธรรมท้องถิ่น	จัดงานประเพณี แม่เทียนพรรษา เนื่องในวัน เข้าพรรษา	๒๐,๐๐๐	๓๐,๐๐๐	๓๐,๐๐๐	๓๐,๐๐๐	๓๐,๐๐๐	ประชาชนมีส่วนร่วม ในกิจกรรมด้าน ศิลปวัฒนธรรม ประเพณี	รักษา ขนบธรรมเนียม ประเพณี วัฒนธรรมของ ท้องถิ่นให้คงอยู่ สืบไป	กองการศึกษา

ที่	โครงการ	วัตถุประสงค์	เป้าหมาย (ผลผลิตของ โครงการ)	งบประมาณและค่าใช้จ่าย					ตัวชี้วัด (KPI)	ผลที่คาดว่าจะ ได้รับ	หน่วยงาน รับผิดชอบ หลัก
				๒๕๖๑ (บาท)	๒๕๖๒ (บาท)	๒๕๖๓ (บาท)	๒๕๖๔ (บาท)	๒๕๖๕ (บาท)			
๘	โครงการ ฝึกอบรมทักษะ กีฬาฟุตบอล ให้กับเยาวชน	๑. เพื่อเป็นการ ส่งเสริมกิจกรรม ด้านกีฬา ๒. เพื่อใช้เวลากว่างให้ เกิดประโยชน์ มี คุณค่า สร้างความรัก ความสามัคคี ๓. เพื่อให้เป็นไปตาม นโยบายขององการ เรียนรู้นอกชั้นเรียน ๔. เพื่อให้เยาวชน ห่างไกลอบายมุข และยาเสพติด ๕. เพื่อฝึกและ พัฒนาทักษะ ทางด้านฟุตบอล ของเยาวชน	เด็กและเยาวชน ตำบลกวีชนพื้นที่ จำนวน ๕๐ คน	-	๕๐,๐๐๐	๗๐,๐๐๐	๗๐,๐๐๐	๗๐,๐๐๐	จำนวนเด็กที่ ได้รับการพัฒนา	เยาวชนมีโอกาส เข้าแข่งขันใน ระดับที่สูงขึ้น	กองการศึกษา
๙	โครงการส่งเสริม การเรียนรู้เด็ก ปฐมวัย ท้องถิ่น ไทย ผ่านการเล่น	เพื่อดำเนินการสร้าง สนามเด็กเล่นสร้าง ปัญญา เพื่อส่งเสริม ให้เด็กปฐมวัยใน ท้องถิ่นมีพัฒนาการ สมบูรณ์ ตามวัย ผ่านการเล่นสนาม เด็กเล่นสร้างปัญญา	สนามเด็กเล่น สร้างปัญญา หมู่ที่ ๒	-	-	-	๑๐๐,๐๐๐	๕๐,๐๐๐	จำนวนสนาม เด็กเล่นสร้าง ปัญญา ๑ แห่ง	เด็กปฐมวัย มี พัฒนาการ สมบูรณ์ตามวัย ครบทั้ง ๔ ด้าน ได้แก่ ด้านร่างกาย อารมณ์ สังคมและ สติปัญญาผ่านการ เล่นสนามเด็กเล่น สร้างปัญญา	กองการศึกษา
รวม	๙ โครงการ	-	-	๕๑๐,๐๐๐	๕๗๐,๐๐๐	๕๐๐,๐๐๐	๖๐๐,๐๐๐	๕๕๐,๐๐๐	-	-	-

๑.๘ แผนงานพิเศษและชุมชน

ที่	โครงการ	วัตถุประสงค์	เป้าหมาย (ผลผลิตของ โครงการ)	งบประมาณและที่ผ่านมา					ตัวชี้วัด (KPI)	ผลที่คาดว่าจะ ได้รับ	หน่วยงาน รับผิดชอบหลัก
				๒๕๖๑ (บาท)	๒๕๖๒ (บาท)	๒๕๖๓ (บาท)	๒๕๖๔ (บาท)	๒๕๖๕ (บาท)			
๑	โครงการ สวนสาธารณะเฉลิม พระเกียรติเนื่องใน โอกาสมหามงคล พระราชพิธีบรม ราชาภิเษก	๑. เพื่อเฉลิมพระเกียรติ สมเด็จพระเจ้าอยู่ มหาวชิราลงกรณ บดินทรเทพยวรางกูร เนื่องในโอกาสมหามงคล พระราชพิธีบรม ราชาภิเษก ๒. เพื่อพัฒนา สิ่งแวดล้อมและคุณภาพ ชีวิตของประชาชน เสริมสร้าง สภาพแวดล้อมสีเขียว ๓. เพื่อให้ประชาชนได้มี สถานที่สำหรับทำ กิจกรรมพักผ่อนหย่อนใจ และออกกำลังกาย	สถานที่พักผ่อน หย่อนใจ	๔๕๐,๐๐๐					ประชาชนมี สถานที่สำหรับทำ กิจกรรมพักผ่อน หย่อนใจ และออก กำลังกาย กำลังกาย	สำนักปลัดฯ	
รวม	๑ โครงการ	-	-	๔๕๐,๐๐๐	-	-	-	-	-	-	

๑.๙ แผนงานการศึกษา

ที่	โครงการ	วัตถุประสงค์	เป้าหมาย (ผลผลิตของโครงการ)	งบประมาณและที่ผ่านมา					ตัวชี้วัด (KPI)	ผลที่คาดว่าจะได้รับ	หน่วยงานรับผิดชอบหลัก
				๒๕๖๑ (บาท)	๒๕๖๒ (บาท)	๒๕๖๓ (บาท)	๒๕๖๔ (บาท)	๒๕๖๕ (บาท)			
๑	จัดซื้ออาหารเสริม (นม) ของนักเรียน ศูนย์พัฒนาเด็กเล็ก เทศบาลตำบล เกวียนหัก	เพื่อจัดซื้ออาหารเสริม (นม) ให้แก่นักเรียนในศูนย์พัฒนาเด็กเล็กทต. เกวียนหัก	นักเรียนศูนย์พัฒนาเด็กเล็กเทศบาลตำบลเกวียนหัก	๔๗,๐๐๐	๓๔,๕๐๐	๔๐,๐๐๐	๔๐,๐๐๐	๔๐,๐๐๐	จำนวนนักเรียนที่ได้รับอาหารเสริม	เด็กมีสุขภาพแข็งแรง มีภาวะโภชนาการที่ดี สมวัย	กองการศึกษา
๒	จัดซื้ออาหารเสริม (นม) ของนักเรียน โรงเรียนวัดเกวียนหัก	เพื่อจัดซื้ออาหารเสริม (นม) ให้แก่นักเรียนโรงเรียนวัดเกวียนหัก	นักเรียนโรงเรียนวัดเกวียนหัก	๑๙๐,๐๐๐	๑๖๘,๗๐๐	๑๓๐,๐๐๐	๑๓๐,๐๐๐	๑๓๐,๐๐๐	จำนวนนักเรียนที่ได้รับอาหารเสริม	เด็กมีสุขภาพแข็งแรง มีภาวะโภชนาการที่ดี สมวัย	กองการศึกษา
๓	โครงการอาหารกลางวันสำหรับนักเรียนศูนย์พัฒนาเด็กเล็กเทศบาลตำบลเกวียนหัก	เพื่อจ่ายเป็นค่าจ้างเหมาประกอบอาหารกลางวัน สำหรับนักเรียนในศูนย์พัฒนาเด็กเล็กทต.เกวียนหัก	นักเรียนศูนย์พัฒนาเด็กเล็กเทศบาลตำบลเกวียนหัก	๑๑๗,๖๐๐	๘๘,๒๐๐	๑๔๐,๐๐๐	๑๔๐,๐๐๐	๑๔๐,๐๐๐	จำนวนนักเรียนที่ได้รับอาหารกลางวัน	เด็กมีสุขภาพแข็งแรง มีภาวะโภชนาการที่ดี สมวัย	กองการศึกษา
๔	โครงการอาหารกลางวันโรงเรียนวัดเกวียนหัก	เพื่อจ่ายเป็นค่าจ้างเหมาประกอบอาหารกลางวัน สำหรับนักเรียนวัดเกวียนหัก	นักเรียนโรงเรียนวัดเกวียนหัก	๔๐๐,๐๐๐	๓๕๒,๐๐๐	๔๐๐,๐๐๐	๔๐๐,๐๐๐	๔๐๐,๐๐๐	จำนวนนักเรียนที่ได้รับอาหารกลางวัน	เด็กมีสุขภาพแข็งแรง มีภาวะโภชนาการที่ดี สมวัย	กองการศึกษา

ที่	โครงการ	วัตถุประสงค์	เป้าหมาย (ผลผลิตโครงการ)	งบประมาณและที่ผ่านมา						ตัวชี้วัด (KPI)	ผลที่คาดว่าจะได้รับ	หน่วยงานรับผิดชอบหลัก
				๒๕๖๑ (บาท)	๒๕๖๒ (บาท)	๒๕๖๓ (บาท)	๒๕๖๔ (บาท)	๒๕๖๕ (บาท)				
๕	โครงการสนับสนุนค่าจัดการเรียนการสอนของศูนย์พัฒนาเด็กเล็ก เทศบาลตำบล เกวียนหัก(รายหัว)	เพื่อพัฒนาและส่งเสริมการเรียนการสอนให้กับนักเรียนศูนย์พัฒนาเด็กเล็กเทศบาลตำบลเกวียนหัก	จัดการเรียนการสอนให้เพียงพอกับเด็กในศูนย์พัฒนาเด็กเล็ก เทศบาลตำบลเกวียนหัก อัตราคนละ ๑,๗๐๐ บาท	๓๐,๖๐๐	๓๐,๖๐๐	๓๐,๖๐๐	๓๐,๖๐๐	๓๐,๖๐๐	จำนวนเด็กที่ได้รับการส่งเสริมด้านการศึกษา	เด็กก่อนวัยเรียน ได้รับการพัฒนาตามมาตรฐานการศึกษาที่กำหนด	กองการศึกษา	
๖	โครงการสนับสนุนค่าใช้จ่ายในการศึกษาสำหรับศูนย์พัฒนาเด็กเล็กเทศบาลตำบลเกวียนหัก	เพื่อส่งเสริมสนับสนุนพัฒนาการของเด็กปฐมวัยช่วงอายุ ๓ - ๕ ปี	-ค่าหนังสือ อัตราคนละ ๒๐๐บาท/ปี -ค่าอุปกรณ์การเรียน อัตราคนละ ๒๐๐ บาท/ปี -ค่าเครื่องแบบนักเรียน อัตราคนละ ๓๐๐ บาท/ปี -ค่ากิจกรรมพัฒนาผู้เรียน อัตราคนละ ๔๓๐ บาท/ปี	๑๒,๔๓๐	๒๐,๓๔๐	๒๒,๖๐๐	๒๒,๖๐๐	๒๒,๖๐๐	จำนวนเด็กที่ได้รับการส่งเสริมด้านการศึกษา	เด็กก่อนวัยเรียน ได้รับการพัฒนาตามมาตรฐานการศึกษาที่กำหนด	กองการศึกษา	
๗	โครงการต่อไปไม่ไกล	เพื่อสร้างจิตสำนึกคุณธรรมของเด็กและเยาวชน ให้ไม่เห็นแก่ตัว ไม่เอาเปรียบผู้อื่น รู้จักจำนนกว่าดี สามารถแยกแยะความยุติธรรม เพื่อเป็นภูมิคุ้มกันต่อปัญหาทุจริตคอร์รัปชัน	เด็กนักเรียนและเยาวชน	-	๑๐,๐๐๐	๑๐,๐๐๐	๑๐,๐๐๐	๑๐,๐๐๐	จำนวนเด็กที่ได้รับการส่งเสริมด้านการศึกษา	เด็กและเยาวชนมีจิตสำนึกและมีคุณธรรม ไม่เห็นแก่ตัว ไม่เอาเปรียบผู้อื่น รู้จักจำนนกว่าดี สามารถแยกแยะความยุติธรรมและความเป็นภูมิคุ้มกันต่อปัญหาทุจริตคอร์รัปชัน	กองการศึกษา	

ที่	โครงการ	วัตถุประสงค์	เป้าหมาย (ผลผลิตของโครงการ)	งบประมาณและที่ผ่านมา					ตัวชี้วัด (KPI)	ผลที่คาดว่าจะได้รับ	หน่วยงานรับผิดชอบหลัก
				๒๕๖๑ (บาท)	๒๕๖๒ (บาท)	๒๕๖๓ (บาท)	๒๕๖๔ (บาท)	๒๕๖๕ (บาท)			
๘	โครงการส่งเสริมการเข้าสู่ประชาคมอาเซียน	เพื่อส่งเสริมให้ประชาชนในพื้นที่เตรียมพร้อมสำหรับการค้าเข้าสู่ประชาคมอาเซียน	จัดกิจกรรมหรือการฝึกอบรมหลักสูตรการศึกษาทางด้านภาษาของภูมิภาคเอเชียตะวันออกเฉียงใต้ให้กับประชาชนที่สนใจ	๓๐,๐๐๐	-	๒๐,๐๐๐	๒๐,๐๐๐	๒๐,๐๐๐	กิจกรรมส่งเสริมความรู้ทางด้านภาษาของประเทศในกลุ่มอาเซียน	ประชาชนในพื้นที่มีความพร้อมในด้านภาษาเพื่อการเข้าสู่ประชาคมอาเซียน	กองการศึกษา
๙	โครงการทัศนศึกษาแหล่งเรียนรู้นอกสถานที่ของศูนย์พัฒนาเด็กเล็กเทศบาลต.บึงแก้ว	เพื่อส่งเสริมให้เด็กได้เรียนรู้สิ่งแปลกใหม่จากแหล่งเรียนรู้นอกสถานที่อย่างมีความสุข และรู้จักปฏิบัติตนเมื่ออยู่ในสังคมภายนอกได้	นักเรียนศูนย์พัฒนาเด็กเล็กเทศบาลตำบลบึงแก้ว	๑๐,๐๐๐	๑๐,๐๐๐	๑๐,๐๐๐	๑๐,๐๐๐	๑๐,๐๐๐	จำนวนนักเรียนที่ได้รับการส่งเสริมด้านการศึกษา ๑ แห่ง	เด็กได้เรียนรู้สิ่งแปลกใหม่จากแหล่งเรียนรู้นอกสถานที่ รู้จักปฏิบัติตนเมื่ออยู่ในสังคมภายนอก และปฏิบัติสัมพันธ์กับบุคคลรอบข้างได้	กองการศึกษา
๑๐	โครงการรณรงค์ป้องกันยาเสพติดในสถานศึกษา	เพื่อจัดฝึกอบรมให้ความรู้โครงการรณรงค์ป้องกันยาเสพติดในสถานศึกษา	เด็กนักเรียนและเยาวชน	-	-	๑๐,๐๐๐	๑๐,๐๐๐	๑๐,๐๐๐	จำนวนเด็กเยาวชนและประชาชนที่ได้รับความรู้เรื่องรณรงค์ป้องกันยาเสพติดในสถานศึกษา	เด็ก เยาวชนและประชาชนที่เข้าใจการรณรงค์ป้องกันยาเสพติดในสถานศึกษา	กองการศึกษา
รวม	๑๐ โครงการ	-	-	๗๙๔,๖๐๐	๖๙๖,๔๓๐	๘๑๐,๙๔๐	๘๑๓,๒๐๐	๘๑๓,๒๐๐	-	-	-

- ก. ยุทธศาสตร์จังหวัดที่ ๑ ส่งเสริมการผลิตสินค้าเกษตรให้ได้มาตรฐานสากลและขยายฐานการตลาดนานาชาติ  
 ยุทธศาสตร์จังหวัดที่ ๔ การบริหารจัดการทรัพยากรธรรมชาติและสิ่งแวดล้อมอย่างสมดุลและยั่งยืน
- ข. ยุทธศาสตร์การพัฒนาขององค์กรปกครองส่วนท้องถิ่นในเขตจังหวัด ยุทธศาสตร์ที่ ๕ ด้านการส่งเสริมลงทุน พาณิชยกรรม การเกษตร และการท่องเที่ยว
- ค. ยุทธศาสตร์กลุ่มจังหวัดตะวันออก ๒ ยุทธศาสตร์ที่ ๒ เพิ่มขีดความสามารถ ด้านการค้า และการค้าชายแดน เชื่อมโยง EEC และประเทศเพื่อนบ้าน
- ยุทธศาสตร์กลุ่มจังหวัดตะวันออก ๒ ยุทธศาสตร์ที่ ๓ พัฒนาประสิทธิภาพการผลิต การแปรรูป การตลาด สินค้าเกษตร (ผลไม้ ปศุสัตว์และประมง สมุนไพรไทย) คุณภาพปลอดภัยและสังคมอย่างจริง
- ยุทธศาสตร์กลุ่มจังหวัดตะวันออก ๒ ยุทธศาสตร์ที่ ๔ อนุรักษ์ฟื้นฟู พัฒนาและปกป้องทรัพยากรธรรมชาติและสิ่งแวดล้อมอย่างมีส่วนร่วม เพื่อประโยชน์ต่อการพัฒนาเศรษฐกิจและสังคมอย่างยั่งยืน
- ยุทธศาสตร์กลุ่มจังหวัดตะวันออก ๒ ยุทธศาสตร์ที่ ๖ เพิ่มขีดความสามารถด้านอุตสาหกรรมและการลงทุน

๒. ยุทธศาสตร์การพัฒนาด้านแหล่งน้ำ เศรษฐกิจสมดุลและแข่งขันได้

๒.๑ แผนงานการเกษตร

ที่	โครงการ	วัตถุประสงค์	เป้าหมาย (ผลผลิตของโครงการ)	งบประมาณและที่ผ่านมา					ตัวชี้วัด (KPI)	ผลที่คาดว่าจะได้รับ	หน่วยงานรับผิดชอบหลัก
				๒๕๖๑ (บาท)	๒๕๖๒ (บาท)	๒๕๖๓ (บาท)	๒๕๖๔ (บาท)	๒๕๖๕ (บาท)			
๑	โครงการงานของดีเมืองจันทน์วันผลไม้จังหวัดจันทบุรี	๑.เพื่อประชาสัมพันธ์เผยแพร่ผลผลิตทางการเกษตร ผลิตภัณฑ์ต่าง ๆ ๒.เพื่อประชาสัมพันธ์เผยแพร่แหล่งท่องเที่ยวประเพณีวัฒนธรรมและของดีอำเภอขลุง ๓.ส่งเสริมการท่องเที่ยว ๔.สร้างรายได้ให้แก่เกษตรกรและประชาชน	เพื่ออุดหนุนอำเภอขลุงในการจัดโครงการ “งานของดีเมืองจันทน์ วันผลไม้จังหวัดจันทบุรี”	๒๐,๐๐๐	๒๐,๐๐๐	๒๐,๐๐๐	๒๐,๐๐๐	-	เป็นไปตามภารกิจ	ประชาสัมพันธ์และประชาสัมพันธ์ได้จาก การจำหน่ายสินค้า ภายใบบาง	สำนักปลัดฯ (อุดหนุน หน่วยงาน)
๒	โครงการคลองสวย น้ำใส สร้างฝายเพื่อพอลง	เพื่อความสะอาดแหล่งน้ำในพื้นที่ตำบล เกวียนหัก	ทำความสะอาดแหล่งน้ำในพื้นที่ตำบล เกวียนหัก	-	-	-	๕๐,๐๐๐	-	กิจกรรมด้าน การรักษา ความสะอาด แหล่งน้ำ	๑.ประชาชนตระหนัก และเห็นความสำคัญ ของแหล่งน้ำตลอดจนมีส่วนร่วมในการรักษา ความสะอาดแหล่งน้ำ ๒.แหล่งน้ำในตำบล เกวียนหักมีความ สะอาดมากขึ้น	สำนักปลัดฯ, กองช่าง
รวม	๒ โครงการ	-	-	๒๐,๐๐๐	๒๐,๐๐๐	๒๐,๐๐๐	๗๐,๐๐๐	-	-	-	-

๒.๒ แผนงานอุตสาหกรรมและการโยธา

ที่	โครงการ	วัตถุประสงค์	เป้าหมาย (ผลผลิตของโครงการ)	งบประมาณ					ตัวชี้วัด (KPI)	ผลที่คาดว่าจะ ได้รับ	หน่วยงาน รับผิดชอบ หลัก
				๒๕๖๑ (บาท)	๒๕๖๒ (บาท)	๒๕๖๓ (บาท)	๒๕๖๔ (บาท)	๒๕๖๕ (บาท)			
๑	โครงการก่อสร้างฝายกั้นน้ำเดิม หมู่ที่ ๕ ตำบลเกวียนหัก	เพื่อป้องกันน้ำเค็มรุกกล้าพื้นที่น้ำจืด และประชาชนมีน้ำใช้ในการทำการเกษตร	ก่อสร้างฝายกั้นน้ำเดิม ขนาดกว้าง ๘.๒๐ เมตร ยาว ๖.๐๐ เมตร สูง ๒.๐๐ เมตร	๓๕๓,๗๐๐	-	-	-	-	ได้รับประโยชน์จากฝายกั้นน้ำ และแหล่งกักเก็บน้ำตามธรรมชาติ ๑ แห่ง	ประชาชนมีน้ำใช้เพื่อการเกษตรอย่างเพียงพอ	กองช่าง
๒	โครงการก่อสร้างฝายกั้นน้ำคลองเกวียนหัก หมู่ที่ ๗ ตำบลเกวียนหัก	เพื่อให้ประชาชนได้มีน้ำใช้ในฤดูแล้ง	ก่อสร้างฝายกั้นน้ำ สันฝายใช้ไม้ขีดกันสูง ๑.๕๐ ม. ผนังข้างสูง ๒.๕๐ ม. กว้าง ๗.๐๐ ม.	๔๓๐,๐๐๐	-	-	-	-	ได้รับประโยชน์จากฝายกั้นน้ำ และแหล่งกักเก็บน้ำตามธรรมชาติ ๑ แห่ง	สามารถแก้ปัญหาภัยแล้ง ประชาชนมีน้ำใช้เพื่อการเกษตรอย่างเพียงพอ	กองช่าง
๓	โครงการปรับปรุงฝายคลองคานรูต (บริเวณบ้านจันทพิพย์ สร้างสม) หมู่ที่ ๔ ตำบลเกวียนหัก	เพื่อให้ประชาชนมีน้ำใช้ในการทำการเกษตร	ปรับปรุงฝายตามสภาพบริเวณคลองคานรูต หมู่ที่ ๔	-	-	๓๐๐,๐๐๐	-	-	ได้รับประโยชน์จากฝายกั้นน้ำ และแหล่งกักเก็บน้ำตามธรรมชาติ ๑ แห่ง	สามารถแก้ปัญหาภัยแล้ง ประชาชนมีน้ำใช้เพื่อการเกษตรอย่างเพียงพอ	กองช่าง
๔	ขุดลอกคลอง/ทำความสะอาดคลองภายในพื้นที่ตำบลเกวียนหัก	เพื่อเพิ่มพื้นที่กักเก็บน้ำและรักษาความสะอาดของแหล่งน้ำ นำสิ่งกีดขวางหรือเศษวัชพืชต่างๆ ออกจากคลอง เพื่อเพิ่มพื้นที่รองรับน้ำให้ได้มากขึ้น	ขุดลอกคลอง/ทำความสะอาด ภายในพื้นที่ตำบลเกวียนหัก	-	-	๓๐๐,๐๐๐	๓๐๐,๐๐๐	๓๐๐,๐๐๐	ได้รับประโยชน์จากฝายกั้นน้ำ และแหล่งกักเก็บน้ำตามธรรมชาติ ๑ แห่ง	สภาพคลองมีความสะอาดและมีพื้นที่กักเก็บน้ำได้มากขึ้น ประชาชนมีน้ำใช้เพื่อการเกษตร	กองช่าง
๕	ปรับปรุงซ่อมแซมฝายบริเวณข้างรพ.สต. บ้านคานรูต หมู่ที่ ๔ ตำบลเกวียนหัก	เพื่อให้ประชาชนมีน้ำใช้ในฤดูแล้งและป้องกันกรกัดเซาะได้ฝาย	ขุดลอกเลนพร้อมเทพื้น คสล.บริเวณหน้าฝาย (ตามสภาพ)เพื่อป้องกันการกัดเซาะพื้นที่ไม่น้อยกว่า ๒๕ ตร.ม.(ตามแบบแปลนที่เทศบาลกำหนด)	-	-	๑๐๑,๐๐๐	-	-	ได้รับประโยชน์จากฝายกั้นน้ำ และแหล่งกักเก็บน้ำตามธรรมชาติ ๑ แห่ง	-ประชาชนมีน้ำใช้เพื่อการเกษตรอย่างเพียงพอ -ฝายมีสภาพแข็งแรงเก็บกักน้ำได้ดี	กองช่าง

ที่	โครงการ	วัตถุประสงค์	เป้าหมาย (ผลผลิตของโครงการ)	งบประมาณและที่ผ่านมา					ตัวชี้วัด (KPI)	ผลที่คาดว่าจะ ได้รับ	หน่วยงาน รับผิดชอบหลัก
				๒๕๖๑ (บาท)	๒๕๖๒ (บาท)	๒๕๖๓ (บาท)	๒๕๖๔ (บาท)	๒๕๖๕ (บาท)			
๖	ปรับปรุงฝายน้ำล้นคลองเกวียนหักระหว่างหมู่ที่ ๖ และหมู่ที่ ๗ ตำบลเกวียนหัก (พื้นที่ระหว่างนายวินัย ชิดศรี กับนาย พจนารม มาสกุล)	เพื่อซ่อมแซมฝายให้อยู่ในสภาพที่สามารถถักเก็บน้ำไว้เพื่อการอุปโภคและทำการเกษตรในช่วงฤดูแล้ง	ปรับปรุงฝายให้อยู่ในสภาพที่สามารถถักเก็บน้ำได้	-	-	๑๐๐,๐๐๐	-	-	ได้รับประโยชน์จากฝายกั้นน้ำและแหล่งกักเก็บน้ำตามธรรมชาติ ๑ แห่ง	สามารถบรรเทาความเดือดร้อนจากปัญหาภัยแล้ง	กองช่าง
๗	ปรับปรุงฝาย (บริเวณบ้านนายสุทิน เตโช) หมู่ที่ ๑๐ ตำบลเกวียนหัก	เพื่อให้ประชาชนได้มีน้ำใช้ในฤดูแล้ง	ก่อสร้างฝายกั้นน้ำเขาะตลิ่งพัง	-	-	-	๕๐,๐๐๐	-	ได้รับประโยชน์จากฝายกั้นน้ำและแหล่งกักเก็บน้ำตามธรรมชาติ ๑ แห่ง	สามารถบรรเทาความเดือดร้อนจากปัญหาภัยแล้ง	กองช่าง
๘	ปรับปรุงฝายคลองคานรูด หมู่ที่ ๔ ตำบลเกวียนหัก (บริเวณข้างบ้านนางหลง สุขเกษม)	เพื่อปรับปรุงฝายให้อยู่ในสภาพที่สามารถกักเก็บน้ำไว้ใช้เพื่อการอุปโภคและทำการเกษตรในช่วงฤดูแล้ง	๑. หูช้าง ๑ ช้าง ขนาดสูง ๓.๐๐ ม. ยาว ๔.๐๐ ม. ๒. เทพื้นบริเวณหน้าฝาย ปริมาณงานไม่น้อยกว่า ๑๒.๐๐ ตร. ม.	-	-	-	๒๐๐,๐๐๐	-	ได้รับประโยชน์จากฝายกั้นน้ำและแหล่งกักเก็บน้ำตามธรรมชาติ ๑ แห่ง	สามารถแก้ปัญหาภัยแล้ง ประชาชนมีน้ำใช้เพื่อการเกษตรอย่างเพียงพอ	กองช่าง
๙	ก่อสร้างฝายน้ำล้น (กั้นน้ำเค็ม) หมู่ที่ ๘ และหมู่ที่ ๑๐ ตำบลเกวียนหัก	เพื่อป้องกันน้ำเค็มรุกกล้าพื้นที่น้ำจืดและประชาชนมีน้ำใช้ในการทำการเกษตร	ฝายน้ำล้น สันฝายสูง ๑.๐๐ เมตร ผนังข้างสูง ๒.๕๐ เมตร ยาว ๗.๐๐ เมตร	-	-	-	๔๙๑,๐๐๐	-	ได้รับประโยชน์จากฝายกั้นน้ำและแหล่งกักเก็บน้ำตามธรรมชาติ ๑ แห่ง	ประชาชนมีน้ำใช้เพื่อการเกษตรอย่างเพียงพอ	กองช่าง

ที่	โครงการ	วัตถุประสงค์	เป้าหมาย (ผลผลิตของโครงการ)	งบประมาณและที่ผ่านมา					ตัวชี้วัด (KPI)	ผลที่คาดว่าจะได้รับ	หน่วยงานรับผิดชอบหลัก
				๒๕๖๑ (บาท)	๒๕๖๒ (บาท)	๒๕๖๓ (บาท)	๒๕๖๔ (บาท)	๒๕๖๕ (บาท)			
๑๐	ก่อสร้างฝายกั้นน้ำตะปอนใหญ่ ขอย ๓ หมู่ที่ ๑ ตำบลเกวียนหัก	เพื่อแก้ปัญหาภัยแล้ง และเป็นแหล่งน้ำสำรองสำหรับทำการเกษตร	ก่อสร้างฝายกั้นน้ำ สูง ๑.๕๐ เมตร ผนังข้างสูง ๒.๕๐ ม. กว้าง ๗.๐๐ ม.	-	-	-	๔๕๑,๐๐๐	-	ได้รับประโยชน์จากฝายกั้นน้ำ และแหล่งกักเก็บน้ำตามธรรมชาติ ๑ แห่ง	สามารถแก้ปัญหาภัยแล้ง ประชาชนมีน้ำใช้เพื่อการเกษตรอย่างเพียงพอ	กองช่าง
๑๑	โครงการก่อสร้างฝายกั้นน้ำเดิม หมู่ที่ ๕ ตำบลเกวียนหัก บริเวณบ้าน (นางสาวราตรี แวงสว่าง)	เพื่อป้องกันน้ำเต็มรุกพื้นที่น้ำจืด และประชาชนมีน้ำใช้ในการทำการเกษตร	ฝายน้ำล้น สันฝายสูง ๑.๕๐ เมตร ผนังข้างสูง ๓.๐๐ เมตร ยาว ๑๐.๐๐ เมตร	-	-	-	๖๖๘,๐๐๐	-	ได้รับประโยชน์จากฝายกั้นน้ำ และแหล่งกักเก็บน้ำตามธรรมชาติ ๑ แห่ง	ประชาชนมีน้ำใช้เพื่อการเกษตรอย่างเพียงพอ	กองช่าง
๑๒	ก่อสร้างฝายน้ำล้นบริเวณบ้านนางฉันทพร ประธานวงษ์ หมู่ที่ ๓ ตำบลเกวียนหัก	เพื่อให้ประชาชนได้มีน้ำใช้ในช่วงฤดูแล้ง	ก่อสร้างฝายน้ำล้นแบบมาตรฐาน (แบบ มข.๒๕๒๗)	-	-	-	-	๙๕๐,๐๐๐	ได้รับประโยชน์จากฝายกั้นน้ำ และแหล่งกักเก็บน้ำตามธรรมชาติ ๑ แห่ง	สามารถแก้ปัญหาภัยแล้ง ประชาชนมีน้ำใช้เพื่อการเกษตร	กองช่าง
๑๓	ก่อสร้างฝายน้ำล้นคลองเกวียนหัก (บริเวณบ้านนายสงบศึก ธิญญาทร) หมู่ที่ ๖ เชื่อมหมู่ที่ ๗ ตำบลเกวียนหัก	เพื่อให้ประชาชนได้มีน้ำใช้ในช่วงฤดูแล้ง	ก่อสร้างฝายน้ำล้น ขนาดกว้าง ๘.๐๐ ม. สันฝายใช้ไม้ปิดกั้น ๑.๕๐ ม. ผนังข้างสูง ๓.๐๐ ม. ตามแบบมาตรฐานก่อสร้างฝายน้ำล้น มข. ๒๕๒๗	-	-	-	-	๕๙๒,๐๐๐	ได้รับประโยชน์จากฝายกั้นน้ำ และแหล่งกักเก็บน้ำตามธรรมชาติ ๑ แห่ง	สามารถแก้ปัญหาภัยแล้ง ประชาชนมีน้ำใช้เพื่อการเกษตร	กองช่าง
รวม	๑๓ โครงการ	-	-	-	-	-	๒,๑๖๐,๐๐๐	๑,๘๕๒,๐๐๐	-	-	-

๒.๓ แผนงานสร้างความเข้มแข็งของชุมชน

ที่	โครงการ	วัตถุประสงค์	เป้าหมาย (ผลผลิตของโครงการ)	งบประมาณและที่ผ่านมา					ตัวชี้วัด (KPI)	ผลที่คาดว่าจะได้รับ	หน่วยงานรับผิดชอบหลัก
				๒๕๖๑ (บาท)	๒๕๖๒ (บาท)	๒๕๖๓ (บาท)	๒๕๖๔ (บาท)	๒๕๖๕ (บาท)			
๑	โครงการอบรมและศึกษาดูงานเพื่อเพิ่มพูนศักยภาพให้กับกลุ่มเกษตรกรทำสวนตำบลเกวียนหัก	เพื่อเสริมสร้างความรู้และศักยภาพ การพัฒนางานด้านการเกษตรและกรรวมกลุ่มทางการเกษตร	สมาชิกกลุ่มเกษตรกรทำสวนตำบลเกวียนหักและเจ้าหน้าที่ที่เกี่ยวข้อง จำนวน ๑๐๐ คน	๓๐๐,๐๐๐	๕๐,๐๐๐	๑๕๐,๐๐๐	๑๕๐,๐๐๐	๑๕๐,๐๐๐	จำนวนผู้เข้าร่วมกิจกรรมที่ได้รับความรู้ทางด้านการเกษตร	เกษตรกรสามารถนำความรู้ที่ได้มาปรับใช้และพัฒนาอาชีพ เกษตรกรมีม รายได้เพิ่มขึ้น เกิดการเรียนรู้และปรับเปลี่ยนทัศนคติ การทำเกษตรแบบเกษตรพอเพียง	สำนักปลัดฯ
๒	โครงการส่งเสริมให้ความรู้การสร้างโอกาสด้านอาชีพ	เพื่อส่งเสริมการฝึกอบรมอาชีพที่ประชาชนสนใจ	ประชาชนในตำบลเกวียนหักที่สนใจเข้าร่วมฝึกอบรมอาชีพ	-	-	๓๐,๐๐๐	๓๐,๐๐๐	๓๐,๐๐๐	จำนวนประชาชน เข้าร่วมฝึกอบรม ซึ่งได้รับความรู้ นำมาปฏิบัติได้	ประชาชนมีอาชีพเสริม มีรายได้เพิ่มขึ้น	สำนักปลัดฯ
รวม	๒ โครงการ	-	-	๓๐๐,๐๐๐	๕๐,๐๐๐	๑๘๐,๐๐๐	๑๘๐,๐๐๐	๑๘๐,๐๐๐	-	-	-

๒.๔ แผนงานการศาสนาวัฒนธรรมและนันทนาการ

ที่	โครงการ	วัตถุประสงค์	เป้าหมาย (ผลผลิตของ โครงการ)	งบประมาณและที่ผ่านมา					ตัวชี้วัด (KPI)	ผลที่คาดว่าจะ ได้รับ	หน่วยงาน รับผิดชอบหลัก
				๒๕๖๑ (บาท)	๒๕๖๒ (บาท)	๒๕๖๓ (บาท)	๒๕๖๔ (บาท)	๒๕๖๕ (บาท)			
๑	จัดงานเทศกาล ดูปุเป่เป็น ชื่นชมธรรมชาติ	เพื่อส่งเสริมการ ท่องเที่ยวและ สร้างรายได้เพิ่ม ให้กับประชาชน	จัดงานเทศกาล “ดูปุเป่เป็น ชื่นชมธรรมชาติ” ทาเทียบเรือ หมู่ที่ ๒ ตำบลเกวียนหัก	๔๐๐,๐๐๐	๓๐๐,๐๐๐	๓๐๐,๐๐๐	๓๐๐,๐๐๐	๓๐๐,๐๐๐	กิจกรรมส่งเสริม การท่องเที่ยว ๑ ครั้ง/ปี	แหล่งท่องเที่ยว ของตำบลเป็นที่ รู้จักแพร่หลาย และประชาชนมี รายได้จากการจัด งาน	สำนักปลัดฯ
๒	ส่งเสริมการจัดงาน ประเพณีแข่งเรือ ทางยาวประจำปี ศาลเจ้าแม่สร้อย ระย้า หมู่ที่ ๑๐ ตำบลเกวียนหัก	เพื่อส่งเสริมการ ท่องเที่ยวให้ เกิดขึ้นในท้องถิ่น อันเป็นการสร้าง งานและกระจาย รายได้สู่ประชาชน	ส่งเสริมการจัดงาน ประเพณีแข่งเรือทาง ยาวประจำปี	๕๐,๐๐๐	๕๐,๐๐๐	๕๐,๐๐๐	๕๐,๐๐๐	๕๐,๐๐๐	กิจกรรมส่งเสริม การท่องเที่ยวกับ ประเพณี ๑ ครั้ง/ ปี	ประชาชนในพื้นที่ ได้มีส่วนร่วมใน การส่งเสริมการ ท่องเที่ยว และ ประชาชนมีรายได้ จากการจำหน่าย สินค้าภายในงาน	กองการศึกษา
๓	ส่งเสริมเพิ่ม ศักยภาพการ ประชาสัมพันธ์สื่อ ท่องเที่ยว เชื่อมโยงตำบล	เพื่อส่งเสริมการ ท่องเที่ยวให้ เกิดขึ้นในท้องถิ่น อันเป็นการสร้าง งานและกระจาย รายได้สู่ประชาชน	ประชาสัมพันธ์สื่อ ท่องเที่ยว	-	-	-	-	๕๐,๐๐๐	สื่อประชาสัมพันธ์	แหล่งท่องเที่ยว ของตำบลเป็นที่ รู้จักแพร่หลาย	สำนักปลัดฯ
รวม	๓ โครงการ	-	-	๔๕๐,๐๐๐	๓๕๐,๐๐๐	๓๕๐,๐๐๐	๓๕๐,๐๐๐	๔๐๐,๐๐๐	-	-	-

๒.๕ แผนงานการรื้อสร้างความสงบภายใน

ที่	โครงการ	วัตถุประสงค์	เป้าหมาย (ผลผลิตของโครงการ)	งบประมาณและที่ผ่านมา					ตัวชี้วัด (KPI)	ผลที่คาดว่าจะได้รับ	หน่วยงาน รับผิดชอบหลัก
				๒๕๖๑ (บาท)	๒๕๖๒ (บาท)	๒๕๖๓ (บาท)	๒๕๖๔ (บาท)	๒๕๖๕ (บาท)			
๑	โครงการบริหารจัดการน้ำตามหลักปรัชญาของเศรษฐกิจพอเพียง (ธนาคารน้ำใต้ดิน)	เพื่อแก้ไขปัญหาในการบริหารจัดการน้ำที่ยั่งยืน ช่วยให้ประชาชนในพื้นที่สามารถนำน้ำขึ้นมาใช้สำหรับการอุปโภค บริโภคและทำการเกษตร ทั้งยังส่งเสริมการประกอบอาชีพและพัฒนาคุณภาพชีวิตของประชาชนในพื้นที่เป็นอย่างดี	จัดอบรมโครงการบริหารจัดการน้ำตามหลักปรัชญาของเศรษฐกิจพอเพียง (ธนาคารน้ำใต้ดิน) และก่อสร้างธนาคารน้ำใต้ดินระบบปิด	-	-	-	๑๕๐,๐๐๐	-	ร้อยละของประชาชนที่ได้รับประโยชน์	สำนักปลัดฯ	
รวม	๑ โครงการ	-	-	-	-	-	๑๕๐,๐๐๐	-	-	-	

- ก. ยุทธศาสตร์จังหวัดที่ ๒ สร้างเสริมบริการขั้นพื้นฐาน ด้านการค้า การลงทุน การท่องเที่ยว และอัญมณี ผู้เศรษฐกิจมูลค่าสูง ยุทธศาสตร์จังหวัดที่ ๓ ยกระดับมาตรฐานคุณภาพชีวิต ความมั่นคงปลอดภัย ตามหลักปรัชญาของเศรษฐกิจพอเพียง ยุทธศาสตร์จังหวัดที่ ๔ การบริหารจัดการทรัพยากรธรรมชาติและสิ่งแวดล้อมอย่างสมดุลและยั่งยืน
- ข. ยุทธศาสตร์การพัฒนาขององค์กรปกครองส่วนท้องถิ่นในเขตจังหวัด ยุทธศาสตร์ที่ ๔ ด้านการส่งเสริมและพัฒนาคุณภาพชีวิตให้กับประชาชน
- ยุทธศาสตร์การพัฒนาขององค์กรปกครองส่วนท้องถิ่นในเขตจังหวัด ยุทธศาสตร์ที่ ๗ ด้านการจัดการบริหารขยะ
- ค. ยุทธศาสตร์กลุ่มจังหวัดตะวันออก ๒ ยุทธศาสตร์ที่ ๑ ส่งเสริมและพัฒนา การท่องเที่ยวให้ได้มาตรฐาน เพื่อสนับสนุนการท่องเที่ยวเชิงนิเวศ สุขภาพ และวัฒนธรรม
- ยุทธศาสตร์กลุ่มจังหวัดตะวันออก ๒ ยุทธศาสตร์ที่ ๓ พัฒนาประสิทธิภาพการผลิต การแปรรูป การตลาด สินค้าเกษตร (ผลไม้ ปศุสัตว์และประมง สมุนไพรไทย) คุณภาพ

ปลอดภัยอย่างครบวงจร

ยุทธศาสตร์กลุ่มจังหวัดตะวันออก ๒ ยุทธศาสตร์ที่ ๔ อนุรักษ์ ฟื้นฟู พัฒนาและปกป้องทรัพยากรธรรมชาติและสิ่งแวดล้อมอย่างมีส่วนร่วม เพื่อประโยชน์ต่อการพัฒนาเศรษฐกิจและสังคมอย่างยั่งยืน

ยุทธศาสตร์กลุ่มจังหวัดตะวันออก ๒ ยุทธศาสตร์ที่ ๕ พัฒนาศูนย์พยานุรักษ์ สังคม การบริหารจัดการ ยกระดับคุณภาพชีวิต ให้ความมั่นคงปลอดภัย

ยุทธศาสตร์กลุ่มจังหวัดตะวันออก ๒ ยุทธศาสตร์ที่ ๖ เพิ่มขีดความสามารถด้านอุตสาหกรรมและการลงทุน

๓. ยุทธศาสตร์การพัฒนาด้านการบริหารจัดการและพัฒนาทรัพยากรมนุษย์

๓.๑ แผนงานอุตสาหกรรมและการโยธา

ที่	โครงการ	วัตถุประสงค์	เป้าหมาย (ผลผลิตโครงการ)	งบประมาณและที่ผ่านมา					ตัวชี้วัด (KPI)	ผลที่คาดว่าจะได้รับ	หน่วยงานรับผิดชอบหลัก
				๒๕๖๑ (บาท)	๒๕๖๒ (บาท)	๒๕๖๓ (บาท)	๒๕๖๔ (บาท)	๒๕๖๕ (บาท)			
๑	โครงการเขียนแบบ อาคารสำนักงาน เทศบาลตำบลเวียงหัก	มีแบบแปลน อาคารสำนักงาน เทศบาลตำบลเวียงหัก	แบบแปลนการก่อสร้างอาคาร สำนักงานเทศบาล ตำบลเวียงหัก	๒๕๖๑ -	๒๕๖๒ -	๒๕๖๓ -	๒๕๖๔ -	๒๕๖๕ -	รายละเอียด แบบแปลน สำนักงาน เทศบาลตำบลเวียงหักที่ถูกต้อง ครบถ้วน	มีแบบแปลนการก่อสร้างงาน เทศบาลตำบลเวียงหักที่ปลอดภัยตาม หลักการของวิศวกร	สำนักงานปลัดฯ

ที่	โครงการ	วัตถุประสงค์	เป้าหมาย (ผลผลิตโครงการ)	งบประมาณและที่ผ่านมา					ตัวชี้วัด (KPI)	ผลที่คาดว่าจะได้รับ	หน่วยงาน รับผิดชอบหลัก
				๒๕๖๑ (บาท)	๒๕๖๒ (บาท)	๒๕๖๓ (บาท)	๒๕๖๔ (บาท)	๒๕๖๕ (บาท)			
๒	ก่อสร้างอาคาร อเนกประสงค์เทศบาล ตำบลเกวียนหัก	มีอาคารสำนักงาน เพื่อให้บริการ ประชาชนและที่มี พื้นที่ใช้สอยมากขึ้น	อาคารอเนกประสงค์ จำนวน ๑ อาคารเป็น อาคาร คสล. ๑ ชั้น ขนาดกว้าง ๑๕.๐๐ ม. ยาว ๒๔ ม. สูง ๘.๔๐ ม. หรือมีพท.ก่อสร้าง อาคารรวม ๑ ชั้น ๗๓๖.๐๐ ตร.ม. พร้อม งานระบบไฟฟ้าภายใน อาคาร งบประมาณ ๔,๐๓๐,๐๐๐ บาท	-	-	๔,๐๓๐,๐๐๐	-	-	สถานที่รองรับ การให้บริการ ประชาชน ๑ แห่ง	ประชาชนในพื้นที่ ได้รับความสะดวก ในการให้บริการ หรือติดต่อราชการ	สำนักปลัดฯ (เงินกู้ กสท.)
๓	โครงการปรับปรุง อาคารศูนย์พัฒนา เด็กเล็ก	เพื่อปรับปรุง อาคารศูนย์ พัฒนาเด็กเล็กให้ ดีขึ้น โดยติดตั้งมุ้ง ลวดภายในศูนย์ พัฒนาเด็กเล็ก	๑ อาคาร	-	-	๕๐,๐๐๐	-	-	จำนวนอาคาร ที่ปรับปรุง ๑ หลัง	อาคารศูนย์พัฒนา มีมุ้งลวดพร้อมใช้ งาน สำหรับ ป้องกันสัตว์มีพิษ เช่น ยุง แมลงมี พิษต่างๆ	กองการศึกษา

ที่	โครงการ	วัตถุประสงค์	เป้าหมาย (ผลผลิตของโครงการ)	งบประมาณและที่ผ่านมา					ตัวชี้วัด (KPI)	ผลที่คาดว่าจะ ได้รับ	หน่วยงาน รับผิดชอบหลัก
				๒๕๖๑ (บาท)	๒๕๖๒ (บาท)	๒๕๖๓ (บาท)	๒๕๖๔ (บาท)	๒๕๖๕ (บาท)			
๔	ก่อสร้างอาคาร สำนักงานเทศบาล ตำบลเวียงน้ก	มีอาคารสำนักงาน เพื่อให้บริการ ประชาชนและที่มี พื้นที่ใช้สอยมากขึ้น	อาคารสำนักงานทต. เวียงน้ก จำนวน ๑ อาคาร เป็นอาคาร คสล.๓ ชั้น ขนาด กว้าง ๒๓ ม. ยาว ๓๑ ม. สูง ๑๕.๒๔ ม.หรือ มีพท.ก่อสร้างอาคาร รวม ๓ ชั้น ๑,๕๘๑.๗๑ ตร.ม. พร้อมงานระบบและ งานสถาปัตยกรรม และ ครุภัณฑ์ในสำนักงาน	-	-	-	๒๕,๐๐๐,๐๐๐	-	สถานที่รองรับ การให้บริการ ประชาชน ๑ แห่ง	สำนักปลัดฯ (เงินกู้ กสท.)	
๕	โครงการต่อเติม หลังคาชั้นสาม ศูนย์พัฒนา เด็กเล็กเทศบาล ตำบลเวียงน้ก	เพื่อความปลอดภัย ของนักเรียน และ เพื่อป้องกัน ความรื้อนจาก แสงแดดและฝน	ต่อเติมหลังคาชั้นสาม ศูนย์พัฒนาเด็กเล็ก เทศบาลตำบลเวียง น้ก พื้นที่ไม่น้อยกว่า ๕๕ ตรม.	-	-	-	๗๐,๐๐๐	-	ป้องกันแสงแดด และฝนเพื่อ ประโยชน์ต่อ นักเรียน พร้อม รองรับการใช้งาน	กองการศึกษา	
๖	โครงการก่อสร้าง ห้องนำห้องสาม บริเวณโรงเรียน วัดคารุด(เก่า) ปริมาณ หมู่ที่ ๔ ตำบลเวียงน้ก	เพื่อไว้ให้บริการ ประชาชน	ก่อสร้างห้องนำห้อง สามบริการประชาชน บริเวณโรงเรียน วัดคารุด(เก่า) ปริมาณ งาน กว้าง ๔.๕๐ เมตร ยาว ๑๐ เมตร	-	-	-	๔๙๙,๐๐๐	-	ห้องนำ ห้องสาม จำนวน ๑ หลัง	สำนักปลัดฯ ได้รับความสะดวก ในการให้บริการ หรือติดต่อ ราชการ	

ที่	โครงการ	วัตถุประสงค์	เป้าหมาย (ผลผลิตโครงการ)	งบประมาณและที่ผ่านมา					ตัวชี้วัด (KPI)	ผลที่คาดว่าจะ ได้รับ	หน่วยงาน รับผิดชอบหลัก
				๒๕๖๑ (บาท)	๒๕๖๒ (บาท)	๒๕๖๓ (บาท)	๒๕๖๔ (บาท)	๒๕๖๕ (บาท)			
๗	โครงการก่อสร้างรั้ว ศูนย์พัฒนาเด็กเล็ก เทศบาลตำบลเกวียนหัก	เพื่อความ ปลอดภัยของ นักเรียน นักเรียน	ก่อสร้างรั้วศูนย์ พัฒนาเด็กเล็ก เทศบาลตำบล เกวียนหัก	-	-	-	-	๕๐๐,๐๐๐	เกิดความ ปลอดภัยและ ประโยชน์ต่อ นักเรียน พร้อม รองรับการใช้งาน	กองการศึกษา	
รวม	๗ โครงการ	-	-	๒๕๐,๐๐๐	-	๔,๐๘๐,๐๐๐	๒๕,๕๖๗,๐๐๐	๕๐๐,๐๐๐	-	-	

๓.๒ แผนงานบริหารงานทั่วไป

ที่	โครงการ	วัตถุประสงค์	เป้าหมาย (ผลผลิตโครงการ)	งบประมาณและที่ผ่านมา					ตัวชี้วัด (KPI)	ผลที่คาดว่าจะได้รับ	หน่วยงาน รับผิดชอบหลัก
				๒๕๖๑ (บาท)	๒๕๖๒ (บาท)	๒๕๖๓ (บาท)	๒๕๖๔ (บาท)	๒๕๖๕ (บาท)			
๑	โครงการอบรม มาตรฐาน คุณธรรมจริยธรรม	เพื่อสร้างจิตสำนึกด้าน คุณธรรม จริยธรรม ให้แก่ผู้บริหาร สมาชิก สภา พนักงานเทศบาล และพนักงานจ้าง	ผู้บริหาร สมาชิกสภา พนักงานเทศบาล และ พนักงานจ้าง เทศบาล ตำบลเกวียนหัก	๕๐,๐๐๐	๓๐,๐๐๐	๓๐,๐๐๐	๓๐,๐๐๐	๓๐,๐๐๐	จำนวนของ บุคลากรที่ได้รับ การส่งเสริมและ พัฒนาความรู้	ผู้เข้าร่วมโครงการ มีจิตสำนึก มีคุณธรรม จริยธรรมในการ ปฏิบัติงาน และการดำรงชีวิต ประจำวัน	สำนักปลัดฯ
๒	โครงการฝึกอบรมและ ศึกษา ดูนงานเพื่อพัฒนา และเพิ่มศักยภาพการ ปฏิบัติงานให้บริการ ประชาชนของผู้บริหาร สมาชิกสภา พนักงานเทศบาล พนักงานจ้าง เทศบาล ตำบลเกวียนหัก	เพื่อเพิ่มศักยภาพใน การปฏิบัติงาน ให้บริการประชาชน ให้แก่ผู้บริหาร สมาชิก สภา พนักงานเทศบาล และพนักงานจ้าง	ผู้บริหาร สมาชิกสภา พนักงานเทศบาล และ พนักงานจ้าง เทศบาล ตำบลเกวียนหัก	๒๐๐,๐๐๐	๑๐๐,๐๐๐	๑๐๐,๐๐๐	๑๐๐,๐๐๐	๑๐๐,๐๐๐	จำนวนของ บุคลากรที่ได้รับ การส่งเสริมและ พัฒนาความรู้	ผู้บริหาร สมาชิก สภา พนักงาน เทศบาล พนักงาน จ้างของเทศบาล ตำบลเกวียนหักนำ ความรู้ที่ได้รับจาก การอบรมมาใช้ ในการปฏิบัติงาน ให้บริการ ประชาชน	สำนักปลัดฯ
๓	โครงการตามนโยบาย หนังสือของกระทรวง กรมส่งเสริมการ ปกครองท้องถิ่น จังหวัด และอำเภอ ฯลฯ	เพื่อปฏิบัติตาม นโยบายหนังสือของ กระทรวง กรม ส่งเสริมการปกครอง ท้องถิ่น จังหวัด และ อำเภอ ฯลฯ	ผู้บริหาร สมาชิกสภา พนักงานเทศบาล พนักงานจ้าง เทศบาล ตำบลเกวียนหัก และ ประชาชน ฯลฯ	๑๐๐,๐๐๐	๓๐,๐๐๐	๓๐,๐๐๐	๓๐,๐๐๐	๓๐,๐๐๐	สำเร็จตาม ภารกิจของ นโยบาย	ตอบสนองนโยบาย ของกระทรวง กรม ส่งเสริมการ ปกครองท้องถิ่น จังหวัด และอำเภอ	สำนักปลัดฯ

ที่	โครงการ	วัตถุประสงค์	เป้าหมาย (ผลผลิตของโครงการ)	งบประมาณและที่ผ่านมา					ตัวชี้วัด (KPI)	ผลที่คาดว่าจะได้รับ	หน่วยงานรับผิดชอบหลัก
				๒๕๖๑ (บาท)	๒๕๖๒ (บาท)	๒๕๖๓ (บาท)	๒๕๖๔ (บาท)	๒๕๖๕ (บาท)			
๔	โครงการขอรับการสนับสนุนงบประมาณในการดำเนินงานของศูนย์รวมข้อมูลข่าวสารการซื้อหรือการจ้างขององค์กรปกครองส่วนท้องถิ่นในเขตอำนาจขององค์กรปกครองส่วนท้องถิ่น	เพื่อเป็นสถานที่กลางในการดำเนินการซื้อหรือการจ้างขององค์กรปกครองส่วนท้องถิ่นในเขตอำนาจขององค์กรปกครองส่วนท้องถิ่น	องค์กรปกครองส่วนท้องถิ่นในเขตอำนาจของ (เทศบาล และ อบต.) จำนวน ๑๑ แห่ง	๑๓,๐๐๐	-	-	-	-	มีสถานที่กลางในการดำเนินการซื้อหรือการจ้างขององค์กรปกครองส่วนท้องถิ่นในเขตพื้นที่อำนาจของ	อปท. ในเขตอำนาจของศูนย์รวมข้อมูลเพื่อเผยแพร่ประชาสัมพันธ์และปฏิบัติหน้าที่ในการจัดซื้อจัดจ้างให้เป็นไปตามระเบียบฯ ได้อย่างถูกต้อง โปร่งใส มีประสิทธิภาพ	สำนักปลัดฯ
๕	โครงการปรับปรุง/สำรวจข้อมูลภาคสนามในพื้นที่ภาคใต้และทะเบียนทรัพย์สิน	เพื่อเป็นข้อมูลในการจัดเก็บภาษี ตรวจสอบติดตามและเร่งรัดจัดเก็บภาษีให้ครบถ้วนถูกต้อง	ระบบแผนที่ภาษี และทะเบียนทรัพย์สิน	-	-	-	-	๒๐๐,๐๐๐	เครื่องมือช่วยในการจัดเก็บภาษีในพื้นที่เกิดความสะดวกแก่การใช้งาน	ระบบข้อมูลการตรวจสอบติดตามเร่งรัดการจัดเก็บภาษี รongรับความสะดวกแก่ประชาชน	กองคลัง
รวม	๕ โครงการ	-	-	๓๖๓,๐๐๐	๑๖๐,๐๐๐	๑๖๐,๐๐๐	๑๖๐,๐๐๐	๓๖๐,๐๐๐	-	-	-

๓.๓ แผนงานสร้างความเข้มแข็งของชุมชน

ที่	โครงการ	วัตถุประสงค์	เป้าหมาย (ผลผลิตของโครงการ)	งบประมาณและที่ผ่านมา					ตัวชี้วัด (KPI)	ผลที่คาดว่าจะได้รับ	หน่วยงานรับผิดชอบหลัก
				๒๕๖๑ (บาท)	๒๕๖๒ (บาท)	๒๕๖๓ (บาท)	๒๕๖๔ (บาท)	๒๕๖๕ (บาท)			
๑	โครงการจัดประชุมประชาคม	เพื่อเป็นค่าใช้จ่ายในการจัดประชุมประชาคมเพื่อจัดทำแผนพัฒนาท้องถิ่น แผนชุมชนของเทศบาลตำบลเวียงน้ก	จัดประชุมประชาคมหมู่บ้านหรือจัดประชุมประชาคมตำบล	๒๐,๐๐๐	๒๐,๐๐๐	๒๐,๐๐๐	๒๐,๐๐๐	๒๐,๐๐๐	จำนวนประชาชนที่มีส่วนร่วมในการแสดงความคิดเห็นเพื่อประโยชน์สุขของชุมชน	ผู้บริหาร สมาชิกสภาเทศบาล พนักงานเทศบาล และประชาชนได้มีส่วนร่วมในการจัดทำแผนพัฒนาของตำบล เกิดการทำงานแบบบูรณาการ	สำนักปลัดฯ
๒	โครงการพัฒนาศักยภาพการส่งเสริมการมีส่วนร่วมด้านพัฒนาท้องถิ่น	เพื่อเพิ่มประสิทธิภาพการส่งเสริมการมีส่วนร่วมด้านพัฒนาท้องถิ่นและกระบวนกรพัฒนาท้องถิ่นและการมีส่วนร่วมของประชาชน	คณะผู้บริหารท้องถิ่น กลุ่มผู้นำท้องถิ่น ส่วนราชการ ภาคส่วนประชาชน ผู้สังเกตการณ์และพนักงานเจ้าหน้าที่ที่เกี่ยวข้อง	-	-	-	๓๐,๐๐๐	-	จำนวนผู้เข้าร่วมโครงการ ๑ ครั้ง	เกิดการมีส่วนร่วมส่งเสริมให้แผนพัฒนาท้องถิ่นขององค์กรปกครองส่วนท้องถิ่น มีการนำมาดำเนินการเกินร้อยละ ๖๐ ในปีงบประมาณ	สำนักปลัดฯ
รวม	๒ โครงการ	-	-	๒๐,๐๐๐	๒๐,๐๐๐	๒๐,๐๐๐	๕๐,๐๐๐	๒๐,๐๐๐	-	-	-

- ก. ยุทธศาสตร์จังหวัดที่ ๑ ส่งเสริมการผลิตสินค้าเกษตรให้ได้มาตรฐานสากลและขยายฐานการตลาดนานาชาติ  
 ยุทธศาสตร์จังหวัดที่ ๔ การบริหารจัดการทรัพยากรธรรมชาติและสิ่งแวดล้อมอย่างสมดุลและยั่งยืน
- ข. ยุทธศาสตร์การพัฒนาขององค์กรปกครองส่วนท้องถิ่นในเขตจังหวัด ยุทธศาสตร์ที่ ๑ ด้านโครงสร้างพื้นฐาน
- ค. ยุทธศาสตร์กลุ่มจังหวัดตะวันออก ๒ ยุทธศาสตร์ที่ ๒ เพิ่มขีดความสามารถด้านการค้า และการค้าชายแดน เชื่อมโยง EEC และประเทศเพื่อนบ้าน  
 ยุทธศาสตร์กลุ่มจังหวัดตะวันออก ๒ ยุทธศาสตร์ที่ ๓ พัฒนาประสิทธิภาพการผลิต การแปรรูป การตลาด สินค้าเกษตร (ผลไม้ ปศุสัตว์และประมง สมุนไพรไทย) คุณภาพปลอดภัยอย่างจริงจัง
- ยุทธศาสตร์กลุ่มจังหวัดตะวันออก ๒ ยุทธศาสตร์ที่ ๔ อนุรักษ์พื้นที่พุ่มพัฒนาและปกป้องทรัพยากรธรรมชาติและสิ่งแวดล้อมอย่างมีส่วนร่วม เพื่อประโยชน์ต่อการพัฒนาเศรษฐกิจและสังคมอย่างยั่งยืน
- ยุทธศาสตร์กลุ่มจังหวัดตะวันออก ๒ ยุทธศาสตร์ที่ ๖ เพิ่มขีดความสามารถด้านอุตสาหกรรมและการลงทุน

๔. ยุทธศาสตร์การพัฒนาด้านโครงสร้างพื้นฐานทุกด้าน

๔.๑ แผนงานอุตสาหกรรมและการโยธา

ที่	โครงการ	วัตถุประสงค์	เป้าหมาย (ผลผลิตของโครงการ)	งบประมาณและที่ผ่านมา				ตัวชี้วัด (KPI)	ผลที่คาดว่าจะได้รับ	หน่วยงาน รับผิดชอบหลัก	
				๒๕๖๑ (บาท)	๒๕๖๒ (บาท)	๒๕๖๓ (บาท)	๒๕๖๔ (บาท)				๒๕๖๕ (บาท)
๑	ก่อสร้างถนน คลส. บ้านตะโปนใหญ่ ซอย ๒ หมู่ที่ ๑ ตำบล เกวียนหัก (ต่อจาก ของเดิม)	เพื่อประชาชนมี การคมนาคมที่ สะดวก	(ผลผลิตของโครงการ) -ก่อสร้างถนน คลส. ขนาดกว้าง ๕.๐๐ ม.ยาว ๑๕๕.๓๐ ม. หน้า ๐.๑๕ เมตร หรือมีพื้นที่เท คอนกรีตไม่น้อยกว่า ๗๗๖.๕๐ ตร.ม. (ตาม แบบแปลนที่เทศบาล กำหนด) (ปี ๒๕๖๑) -ก่อสร้างถนน คลส. ขนาดกว้าง ๕.๐๐ ม.ยาว ๖๐.๐๐ ม.หรือมีพื้นที่เท คอนกรีตไม่น้อยกว่า ๓๐๐.๐๐ ตร.ม. (ปี ๒๕๖๕)	๕๔๔,๐๐๐	-	-	-	๒๑๐,๐๐๐	การพัฒนาด้าน โครงสร้าง พื้นฐานอย่าง ทั่วถึงเพิ่มขึ้น	ประชาชน ได้รับความ สะดวกใน การคมนาคม	กองช่าง

ที่	โครงการ	วัตถุประสงค์	เป้าหมาย (ผลผลิตของโครงการ)	งบประมาณและที่ผ่านมา					ตัวชี้วัด (KPI)	ผลที่คาดว่าจะได้รับ	หน่วยงาน รับผิดชอบหลัก
				๒๕๖๑ (บาท)	๒๕๖๒ (บาท)	๒๕๖๓ (บาท)	๒๕๖๔ (บาท)	๒๕๖๕ (บาท)			
๒	ก่อสร้างถนน คสล. ซอย ๕ หมู่ที่ ๕ ตำบล เกวียนหัก (ต่อจากของเดิม)	เพื่อประชาชนมี การคมนาคมที่ สะดวก	ก่อสร้างถนน คสล. ขนาดกว้าง ๓.๐๐ ม. ยาว ๕๒.๐๐ ม. หนา ๐.๑๕ เมตร หรือมีพื้นที่ คอนกรีตไม่น้อยกว่า ๑๕๖.๐๐ ตร.ม. (ตาม แบบแปลนที่เทศบาล กำหนด)	-	-	-	-	-	การพัฒนาด้าน โครงสร้าง พื้นฐานอย่าง ทั่วถึงเพิ่มขึ้น	ประชาชน ได้รับความ สะดวกใน การคมนาคม	กองช่าง
๓	ก่อสร้างถนน คสล. ซอยบ้านเกษตร ๓/๑ หมู่ที่ ๘ ตำบลเกวียนหัก	เพื่อประชาชนมี การคมนาคมที่ สะดวก	ก่อสร้างถนน คสล. ขนาดกว้าง ๓.๐๐ ม. ยาว ๑๔๐.๐๐ ม. หนา ๐.๑๕ ม. หรือมีพื้นที่เท คอนกรีตไม่น้อยกว่า ๔๒๐.๐๐ ตารางเมตร (ตามแบบแปลนที่ เทศบาลกำหนด)	-	-	-	-	-	การพัฒนาด้าน โครงสร้าง พื้นฐานอย่าง ทั่วถึงเพิ่มขึ้น	ประชาชน ได้รับความ สะดวกใน การคมนาคม	กองช่าง
๔	ก่อสร้างถนน คสล. ซอย อุดมสามัคคี ๖/๑ หมู่ที่ ๘ ตำบลเกวียนหัก	เพื่อประชาชนมี การคมนาคมที่ สะดวก	ก่อสร้างถนน คสล. ช่วงที่ ๑ ขนาดกว้าง ๓.๐๐ ม. ยาว ๕๐.๐๐ ม. หนา ๐.๑๕ ม. ช่วงที่ ๒ ขนาดกว้าง ๑.๕๐ ม. ยาว ๗๕.๐๐ ม. หนา ๐.๑๕ ม. หรือมีพื้นที่คอนกรีต ไม่น้อยกว่า ๒๖๒.๕๐ ตร.ม.(ตามแบบแปลนที่ เทศบาลกำหนด)	-	-	-	-	-	การพัฒนาด้าน โครงสร้าง พื้นฐานอย่าง ทั่วถึงเพิ่มขึ้น	ประชาชน ได้รับความ สะดวกใน การคมนาคม	กองช่าง

ที่	โครงการ	วัตถุประสงค์	เป้าหมาย (ผลผลิตของโครงการ)	งบประมาณและที่ผ่านมา					ตัวชี้วัด (KPI)	ผลที่คาดว่าจะได้รับ	หน่วยงาน รับผิดชอบหลัก
				๒๕๖๑ (บาท)	๒๕๖๒ (บาท)	๒๕๖๓ (บาท)	๒๕๖๔ (บาท)	๒๕๖๕ (บาท)			
๕	ก่อสร้างถนน คลส. สายบ่อแม่ท่า หมู่ที่ ๙ บ้านแถวคลอง ตำบล เกวียนหัก (ต่อจาก ของเดิม)	เพื่อประชาชนมี การคมนาคมที่ สะดวก	ก่อสร้างถนน คลส.ขนาด กว้าง ๕.๐๐ ม. ยาว ๒๕๕.๐๐ ม. หนา ๐.๑๕ เมตร หรือมีพื้นที่คอนกรีต ไม่น้อยกว่า ๑,๒๗๐ ตร.ม. (ตามแบบแปลนที่เทศบาล กำหนด)	-	-	-	-	-	การพัฒนา ด้าน โครงสร้าง พื้นฐานอย่าง ทัวถึงเพิ่มขึ้น	ประชาชน ได้รับ ความ สะดวกใน การคมนาคม	กองช่าง
๖	ก่อสร้างถนน คลส. ซอยร่วมใจพัฒนา หมู่ที่ ๑๐ ตำบลเกวียนหัก	เพื่อประชาชนมี การคมนาคมที่ สะดวก	ก่อสร้างถนน คลส. แยกซอย ๑ ขนาดกว้าง ๓.๐๐ ม. ยาว ๕๐.๐๐ ม. หนา ๐.๑๕ ม. หรือมีพื้นที่เท คอนกรีตไม่น้อยกว่า ๑๒๐ ตร.ม. แยกซอย ๒ ขนาดกว้าง ๓.๐๐ ม. ยาว ๑๑๔.๐๐ ม. หนา ๐.๑๕ เมตร หรือมีพื้นที่ เทคอนกรีตไม่น้อยกว่า ๓๕๔ ตร.ม. (ตามแบบแปลนที่เทศบาล กำหนด)	-	-	-	-	-	การพัฒนา ด้าน โครงสร้าง พื้นฐานอย่าง ทัวถึงเพิ่มขึ้น	ประชาชน ได้รับ ความ สะดวกใน การคมนาคม	กองช่าง
๗	วางท่อลอดเหลี่ยมบ้าน เกวียนหัก ซอย ๒/๑ (ระหว่างหมู่ที่ ๖ และหมู่ ที่ ๗) ตำบลเกวียนหัก	เพื่อประชาชนมี การคมนาคมที่ สะดวก	วางท่อลอดเหลี่ยมขนาด ๒.๕๐X๒.๕๐X๐.๒๐X๑.๐๐ เมตร จำนวน ๑๕ ท่อน โดยวางท่อลอด เหลี่ยมให้มี ขนาดความ กว้าง ๕.๐๐ เมตร ยาว ๙.๐๐ เมตร สูง ๓.๐๐ เมตร (ตามแบบแปลนที่ เทศบาลกำหนด)	-	-	-	-	-	การพัฒนา ด้าน โครงสร้าง พื้นฐานอย่าง ทัวถึงเพิ่มขึ้น	ประชาชน ได้รับ ความ สะดวกใน การคมนาคม	กองช่าง

ที่	โครงการ	วัตถุประสงค์	เป้าหมาย (ผลผลิตของโครงการ)	งบประมาณและที่ผ่านมา					ตัวชี้วัด (KPI)	ผลที่คาดว่าจะได้รับ	หน่วยงาน รับผิดชอบหลัก
				๒๕๖๑ (บาท)	๒๕๖๒ (บาท)	๒๕๖๓ (บาท)	๒๕๖๔ (บาท)	๒๕๖๕ (บาท)			
๘	ขยายเขตประปาส่วนภูมิภาค บริเวณซอยบ้านนางปรานอม หมู่ที่ ๒ ตำบลเวียงน้ก	เพื่อให้ประชาชนได้มีน้ำอุปโภคบริโภคอย่างเพียงพอ	ขยายเขตระบบจำหน่ายน้ำประปา ความยาวรวม ๘๖.๐๐ ม.	๓๗,๕๐๐	-	-	-	-	การพัฒนาด้านโครงสร้างพื้นฐานอย่างทั่วถึงเพิ่มขึ้น	ประชาชนมีน้ำอุปโภค บริโภค อย่างเพียงพอ	กองช่าง (อุตสาหกรรม)
๙	ขยายเขตประปาส่วนภูมิภาค บริเวณซอยทุ่งโพธิ์ (แยกบ้านนายเยี่ยม) หมู่ที่ ๓ ตำบลเวียงน้ก	เพื่อให้ประชาชนได้มีน้ำอุปโภคบริโภคอย่างเพียงพอ	ขยายเขตระบบจำหน่ายน้ำประปา ความยาวรวม ๑๕๕.๐๐ เมตร	๑๑๓,๐๐๐	-	-	-	-	การพัฒนาด้านโครงสร้างพื้นฐานอย่างทั่วถึงเพิ่มขึ้น	ประชาชนมีน้ำอุปโภค บริโภค อย่างเพียงพอ	กองช่าง (อุตสาหกรรม)
๑๐	ขยายเขตประปาส่วนภูมิภาค บริเวณซอยราษฎร์อุทิศ หมู่ที่ ๓ ตำบลเวียงน้ก	เพื่อให้ประชาชนได้มีน้ำอุปโภคบริโภคอย่างเพียงพอ	ขยายเขตระบบจำหน่ายน้ำประปา ความยาวรวม ๒๓๐.๐๐ เมตร	๒๙๑,๕๐๐	-	-	-	-	การพัฒนาด้านโครงสร้างพื้นฐานอย่างทั่วถึงเพิ่มขึ้น	ประชาชนมีน้ำอุปโภค บริโภค อย่างเพียงพอ	กองช่าง (อุตสาหกรรม)

ที่	โครงการ	วัตถุประสงค์	เป้าหมาย (ผลผลิตของโครงการ)	งบประมาณและที่ผ่านมา					ตัวชี้วัด (KPI)	ผลที่คาดว่าจะได้รับ	หน่วยงาน รับผิดชอบหลัก
				๒๕๖๑ (บาท)	๒๕๖๒ (บาท)	๒๕๖๓ (บาท)	๒๕๖๔ (บาท)	๒๕๖๕ (บาท)			
๑๑	ขยายเขตประปาส่วนภูมิภาค บริเวณซอยบ้านคานรูด หมู่ที่ ๔ ตำบลเกวียนหัก	เพื่อให้ประชาชนได้น้ำอุปโภคบริโภคอย่างเพียงพอ	ขยายเขตระบบจำหน่ายน้ำประปา ความยาวรวม ๓๙๐.๐๐ ม.	-	-	-	-	-	การพัฒนาด้านโครงสร้างพื้นฐานอย่างทั่วถึงเพิ่มขึ้น	ประชาชนมีน้ำอุปโภค บริโภคอย่างเพียงพอ	กองช่าง (อุตสาหกรรม)
๑๒	ขยายเขตประปาส่วนภูมิภาค บริเวณบ้านคานรูด ซอย ๗ (อุทิศร่วม ๒) หมู่ที่ ๔ ตำบลเกวียนหัก	เพื่อให้ประชาชนได้น้ำอุปโภคบริโภคอย่างเพียงพอ	ขยายเขตระบบจำหน่ายน้ำประปา ความยาวรวม ๑๕๕.๐๐ เมตร	-	-	-	-	-	การพัฒนาด้านโครงสร้างพื้นฐานอย่างทั่วถึงเพิ่มขึ้น	ประชาชนมีน้ำอุปโภค บริโภคอย่างเพียงพอ	กองช่าง (อุตสาหกรรม)
๑๓	ก่อสร้างถนน คสล. เกวียนหัก - สุขุมวิท ซอย ๑๑ หมู่ที่ ๗ ตำบลเกวียนหัก	เพื่อประชาชนมีการคมนาคมที่สะดวก	ก่อสร้างถนน คสล. ขนาดกว้าง ๓.๐๐ ม. ยาว ๑๘๘.๐๐ ม. หนา ๐.๑๕ ม. หรือมีพื้นที่คอนกรีตไม่น้อยกว่า ๕๖๗.๐๐ ตร.ม. (ตามแบบแปลนที่เทศบาลกำหนด)	-	-	-	-	-	การพัฒนาด้านโครงสร้างพื้นฐานอย่างทั่วถึงเพิ่มขึ้น	ประชาชนได้รับความสะดวกในการคมนาคม	กองช่าง

ที่	โครงการ	วัตถุประสงค์	เป้าหมาย (ผลผลิตของโครงการ)	งบประมาณและที่ผ่านมา					ตัวชี้วัด (KPI)	ผลที่คาดว่าจะได้รับ	หน่วยงาน รับผิดชอบหลัก
				๒๕๖๑ (บาท)	๒๕๖๒ (บาท)	๒๕๖๓ (บาท)	๒๕๖๔ (บาท)	๒๕๖๕ (บาท)			
๑๔	ก่อสร้างถนน คสล. ซอยสีนวล (ข้างสมาคม มาบปรนกิจสงเคราะห์ เครื่องข่ายกองทุน) หมู่ที่ ๕ ตำบลเกวียนหัก	เพื่อประชาชนมี การคมนาคมที่ สะดวก	ก่อสร้างถนน คสล. ขนาดกว้าง ๓.๐๐ ม. ยาว ๑๕๖.๐๐ ม. หนา ๐.๑๕ ม. หรือมีพื้นที่เท คอนกรีตไม่น้อยกว่า ๔๖๘.๐๐ ตร.ม. (ตาม แบบแปลนที่เทศบาล กำหนด)	๓๑๒,๐๐๐	-	-	-	-	การพัฒนาด้าน โครงสร้าง พื้นฐานอย่างทั่วถึงเพิ่มขึ้น	ประชาชน ได้รับความสะดวกในการคมนาคม	กองช่าง
๑๕	ก่อสร้างถนน คสล. เกวียนหัก - สุขุมวิท ซอย ๙ หมู่ที่ ๔ ตำบล เกวียนหัก	เพื่อประชาชนมี การคมนาคมที่ สะดวก	ก่อสร้างถนน คสล. ขนาดกว้าง ๔.๐๐ ม. ยาว ๑๔๔.๐๐ ม. หนา ๐.๑๕ ม. หรือมีพื้นที่เท คอนกรีตไม่น้อยกว่า ๕๗๖.๐๐ ตร.ม. (ตาม แบบแปลนที่ เทศบาลกำหนด)	๔๐๓,๒๐๐	-	-	-	-	การพัฒนาด้าน โครงสร้าง พื้นฐานอย่างทั่วถึงเพิ่มขึ้น	ประชาชน ได้รับความสะดวกในการคมนาคม	กองช่าง
๑๖	ปรับปรุงสะพาน คอนกรีตเสริมเหล็กข้าม คลองตะปอนใหญ่ หมู่ที่ ๑ ตำบล เกวียนหัก	เพื่อประชาชนมี การคมนาคมที่ สะดวก	ปรับปรุงสะพานคอนกรีต เสริมเหล็กข้ามคลองตะปอน ใหญ่ หมู่ที่ ๑ ตำบลเกวียน หัก เชื่อมหมู่ที่ ๒ ตำบล ตะปอน อำเภอขลุง จังหวัด จันทบุรี โดยการรื้อทางเท้า เดิมออกเพื่อขยายผิวจราจร (ตามแบบแปลนที่เทศบาล กำหนด)	๕๑,๐๐๐	-	-	-	-	การพัฒนาด้าน โครงสร้าง พื้นฐานอย่างทั่วถึงเพิ่มขึ้น	ประชาชน ได้รับความสะดวกในการคมนาคม	กองช่าง

ที่	โครงการ	วัตถุประสงค์	เป้าหมาย (ผลผลิตของโครงการ)	งบประมาณและที่ผ่านมา					ตัวชี้วัด (KPI)	ผลที่คาดว่าจะได้รับ	หน่วยงาน รับผิดชอบหลัก
				๒๕๖๑ (บาท)	๒๕๖๒ (บาท)	๒๕๖๓ (บาท)	๒๕๖๔ (บาท)	๒๕๖๕ (บาท)			
๑๗	ซ่อมแซมและขยายถนน คสล. บ้านตะโปนใหญ่ ซอย ๑ หมู่ที่ ๑ ตำบล เกวียนหัก	เพื่อประชาชนมี การคมนาคมที่ สะดวก	ก่อสร้างถนน คสล. ขนาดกว้าง ๕.๐๐ ม. ยาว ๓๐.๐๐ ม. หนา ๐.๑๕ ม. หรือพื้นที่ไม่ น้อยกว่า ๑๕๐.๐๐ ตร. ม. (ตามแบบแปลนที่ เทศบาลกำหนด)	-	-	-	-	-	การพัฒนา โครงสร้างพื้นฐาน อย่างทั่วถึงเพิ่มขึ้น	ประชาชน ได้รับความ สะดวกใน การคมนาคม	กองช่าง
๑๘	ขยายไหล่ทางถนนคสล. ขอยร่วมพัฒนา หมู่ที่ ๒ ตำบลเกวียนหัก	เพื่อประชาชนมี การคมนาคมที่ สะดวก	ขยายผิวจราจร กว้าง ๒.๐๐ ม. ระยะทาง ๓๓๐.๐๐ ม. หนา ๐.๑๕ ม. หรือพื้นที่ไม่น้อยกว่า ๖๑๓.๐๐ ตร.ม. (ตามแบบแปลนที่ เทศบาลกำหนด)	-	-	-	-	-	การพัฒนา โครงสร้างพื้นฐาน อย่างทั่วถึงเพิ่มขึ้น	ประชาชน ได้รับความ สะดวกใน การคมนาคม	กองช่าง
๑๙	ก่อสร้างนั่งคอนกรีต ป้องกันน้ำกัดเซาะ พร้อมราวกันตก และ ขยายไหล่ทางสะพาน คลองน้ำดำ หมู่ที่ ๑๐ ตำบลเกวียนหัก	เพื่อประชาชนมี การคมนาคมที่ สะดวก	จัดทำนั่งคอนกรีต และ ขยายไหล่ทางกว้าง ๑.๓๐ ม. ยาว ๒๐ ม. พื้นที่ถนน คสล. ไม่น้อย กว่า ๒๕๓.๐๐ ตร.ม. พร้อมทำราวกันตก (ตามแบบแปลนที่ เทศบาลกำหนด)	-	-	-	-	-	การพัฒนา โครงสร้างพื้นฐาน อย่างทั่วถึงเพิ่มขึ้น	ประชาชน ได้รับความ สะดวกใน การคมนาคม	กองช่าง
๒๐	ขยายเขตประปา บ้านตะโปนใหญ่ ซอย ๒ หมู่ที่ ๑ ตำบลเกวียนหัก	เพื่อให้ประชาชน ได้มีน้ำอุปโภค บริโภคอย่าง เพียงพอ	ขยายเขตประปา ระยะทางยาว ๘๘๑ เมตร	๕๓๔,๖๐๐	-	-	-	-	การพัฒนา โครงสร้างพื้นฐาน อย่างทั่วถึง	ประชาชน เข้าถึงบริการ สาธารณะ ทั่วถึงเพิ่มขึ้น	กองช่าง (อุดหนุน)

ที่	โครงการ	วัตถุประสงค์	เป้าหมาย (ผลผลิตของโครงการ)	งบประมาณและที่ผ่านมา					ตัวชี้วัด (KPI)	ผลที่คาดว่าจะได้รับ	หน่วยงาน รับผิดชอบหลัก
				๒๕๖๑ (บาท)	๒๕๖๒ (บาท)	๒๕๖๓ (บาท)	๒๕๖๔ (บาท)	๒๕๖๕ (บาท)			
๒๑	วางท่อลอดเหลี่ยม บ้านตะปอนใหญ่ ซอย ๕ หมู่ที่ ๑ ตำบล เกวียนหัก	เพื่อประชาชนมีการคมนาคมที่สะดวก	วางท่อลอดเหลี่ยม ขนาด ๒.๗๐ ม. ๒ ช่อง กว้าง ๖.๘๒ ม. ยาว ๓.๐๐ ม. (ตามแบบแปลนที่เทศบาลกำหนด)	-	๔๔๘,๐๐๐	-	-	-	การพัฒนาฐานโครงสร้างพื้นฐานอย่างทั่วถึงเพิ่มขึ้น	ประชาชนได้รับความสะดวกในการคมนาคม	กองช่าง
๒๒	ก่อสร้างถนน คสล. บ้านตะปอนใหญ่ ซอย ๒ หมู่ที่ ๑ ตำบลเกวียนหัก	เพื่อประชาชนมีการคมนาคมที่สะดวก	ก่อสร้างถนน คสล. ขนาด กว้าง ๕.๐๐ ม. ยาว ๑๖๗.๐๐ ม. หนา ๐.๑๕ ม. หรือพื้นที่ไม่น้อยกว่า ๘๓๕.๐๐ ตร.ม. (ตามแบบแปลนที่เทศบาลกำหนด)	-	๖๐๑,๐๐๐	-	-	-	การพัฒนาฐานโครงสร้างพื้นฐานอย่างทั่วถึงเพิ่มขึ้น	ประชาชนได้รับความสะดวกในการคมนาคม	กองช่าง
๒๓	ก่อสร้างรางระบายน้ำ ซอยบ้านคานรูด หมู่ที่ ๔ ตำบลเกวียนหัก	เพื่อแก้ไขปัญหา น้ำท่วมขัง และมีการระบายน้ำอย่างสะดวก	-ก่อสร้างรางระบายน้ำ คสล.ขนาดกว้าง ๕๐ ซม. ความยาวไม่น้อยกว่า ๔๕.๐๐ ม.(ปี ๒๕๖๒) -ก่อสร้างรางระบายน้ำ คสล.ขนาดกว้าง ๕๐ ซม. ความยาวไม่น้อยกว่า ๕๐.๐๐ ม.(ปี ๒๕๖๔) (ตามแบบแปลนที่เทศบาลกำหนด)	-	๑๙๔,๐๐๐	-	๒๓๐,๐๐๐	-	การพัฒนาฐานโครงสร้างพื้นฐานอย่างทั่วถึงเพิ่มขึ้น	แก้ไขปัญหาท่วมขัง และมีกระบายน้ำอย่างสะดวก	กองช่าง

ที่	โครงการ	วัตถุประสงค์	เป้าหมาย (ผลผลิตของโครงการ)	งบประมาณและที่ผ่านมา					ตัวชี้วัด (KPI)	ผลที่คาดว่าจะได้รับ	หน่วยงาน รับผิดชอบหลัก
				๒๕๖๑ (บาท)	๒๕๖๒ (บาท)	๒๕๖๓ (บาท)	๒๕๖๔ (บาท)	๒๕๖๕ (บาท)			
๒๔	ก่อสร้างผนังกันน้ำกัน ตลิ่งพังบริเวณคลองคาน รูตตั้งแต่ร้านค้าชุมชน ยาวตลอดแนวคลอง คานรูต หมู่ที่ ๓ ตำบล เกวียนหัก	เพื่อป้องกันน้ำ เซาะตลิ่ง	<p>- ปริมาณงาน ช่วงที่ ๑ ก่อสร้างกำแพงกันดินคอนกรีต เสริมเหล็ก ขนาดสูง ๔.๐๐ ม. หนา ๐.๒๐ ม. ยาวไม่น้อยกว่า ๒๕.๐๐ ม. (ปี ๒๕๖๒ งบประมาณ ๕๓๙,๐๐๐ บาท)</p> <p>- ช่วงที่ ๒ ปริมาณงานก่อสร้าง กำแพงดิน สูง ๔.๐๐ เมตร หนา ๐.๒๐ ม. ยาว ๑๔.๐๐ เมตร รายละเอียดตามแบบแปลนของ เทศบาลตำบลเกวียนหัก (บริเวณคลองคานรูตหน้า เทศบาล ปี ๒๕๖๒ งบประมาณ ๓๑๐,๐๐๐ บาท)</p> <p>- ช่วงที่ ๓ ปริมาณงานก่อสร้าง กำแพงกันดินสูง ๔.๐๐ ม. หนา ๐.๒๐ ม. ยาว ๒๑.๕๐ ม. (บริเวณคลองคานรูต ฝั่ง ขวามือ ปี ๒๕๖๓ งบประมาณ ๔๖๒,๗๐๐ บาท)</p> <p>- ช่วงที่ ๔ ปริมาณงานก่อสร้าง กำแพงกันดินสูง ๔.๐๐ ม. หนา ๐.๒๐ ม. ยาว ๒๕.๐๐ ม. (บริเวณคลองคานรูต ปี ๒๕๖๓ งบประมาณ ๔๙๙,๐๐๐ บาท)</p>	-	๘๔๙,๐๐๐	๙๖๑,๗๐๐	-	-	-	สามารถ แก้ปัญหา กัดเซาะตลิ่ง	กองช่าง

ที่	โครงการ	วัตถุประสงค์	เป้าหมาย (ผลผลิตของโครงการ)	งบประมาณและที่ผ่านมา					ตัวชี้วัด (KPI)	ผลที่คาดว่าจะ ได้รับ	หน่วยงาน รับผิดชอบหลัก
				๒๕๖๑ (บาท)	๒๕๖๒ (บาท)	๒๕๖๓ (บาท)	๒๕๖๔ (บาท)	๒๕๖๕ (บาท)			
๒๕	ก่อสร้างถนน คลส. เกวียนหัก-สุขุมวิท ซอย ๖ (แยกซ้าย) หมู่ที่ ๔ ตำบลเกวียนหัก	เพื่อประชาชนมี การคมนาคมที่ สะดวก	ก่อสร้างถนน คลส. ขนาดกว้าง ๓.๐๐ ม. ยาว ๗๒.๐๐ ม. หนา ๐.๑๕ ม. หรือพื้นที่ไม่ น้อยกว่า ๒๑๖.๐๐ ตร. ม.(ตามแบบแปลนที่ เทศบาลกำหนด)	-	๑๕๑,๒๐๐	-	-	-	การพัฒนาด้าน โครงสร้าง พื้นฐานอย่าง ทั่วถึงเพิ่มขึ้น	ประชาชนได้รับ ความสะดวกใน การคมนาคม	กองช่าง
๒๖	ก่อสร้างถนน คลส. ซอยอุดมสามัคคี ๓ หมู่ ที่ ๘ ตำบลเกวียนหัก	เพื่อประชาชนมี การคมนาคมที่ สะดวก	ก่อสร้างถนน คลส. ขนาดกว้าง ๓.๕๐ ม. ยาว ๑๒๐.๐๐ ม. หนา ๐.๑๕ ม. หรือพื้นที่ไม่ น้อยกว่า ๔๒๐.๐๐ ตร.ม.(ตามแบบแปลนที่ เทศบาลกำหนด)	-	๒๕๔,๐๐๐	-	-	-	การพัฒนาด้าน โครงสร้าง พื้นฐานอย่าง ทั่วถึงเพิ่มขึ้น	ประชาชนได้รับ ความสะดวกใน การคมนาคม	กองช่าง
๒๗	ก่อสร้างถนน คลส. เกวียนหัก-สุขุมวิท ซอย ๑๔ (นิลโกศล) แยกซ้าย หมู่ที่ ๙ ตำบลเกวียนหัก	เพื่อประชาชนมี การคมนาคมที่ สะดวก	ก่อสร้างถนน คลส. ขนาดกว้าง ๓.๐๐ ม. ยาว ๙๗.๐๐ ม. หนา ๐.๑๕ ม. หรือพื้นที่ไม่ น้อยกว่า ๒๙๑.๐๐ ตร. ม.(ตามแบบแปลนที่ เทศบาลกำหนด)	-	๒๐๙,๗๐๐	-	-	-	การพัฒนาด้าน โครงสร้าง พื้นฐานอย่าง ทั่วถึงเพิ่มขึ้น	ประชาชนได้รับ ความสะดวกใน การคมนาคม	กองช่าง
๒๘	ก่อสร้างถนน คลส. ซอยทุ่งขุนประสิทธิ์ ๑ หมู่ที่ ๙ ตำบลเกวียนหัก	เพื่อประชาชนมี การคมนาคมที่ สะดวก	ก่อสร้างถนน คลส. ขนาดกว้าง ๔.๐๐ ม. ยาว ๑๔๐.๐๐ ม. หนา ๐.๑๕ ม. หรือพื้นที่ไม่ น้อยกว่า ๕๖๐.๐๐ ตร. ม.(ตามแบบแปลนที่ เทศบาลกำหนด)	-	๓๙๒,๐๐๐	-	-	-	การพัฒนาด้าน โครงสร้าง พื้นฐานอย่าง ทั่วถึงเพิ่มขึ้น	ประชาชนได้รับ ความสะดวกใน การคมนาคม	กองช่าง

ที่	โครงการ	วัตถุประสงค์	เป้าหมาย (ผลผลิตของโครงการ)	งบประมาณและที่ผ่านมา					ตัวชี้วัด (KPI)	ผลที่คาดว่าจะได้รับ	หน่วยงาน รับผิดชอบหลัก
				๒๕๖๑ (บาท)	๒๕๖๒ (บาท)	๒๕๖๓ (บาท)	๒๕๖๔ (บาท)	๒๕๖๕ (บาท)			
๒๙	ก่อสร้างถนน คสล. บ้านแถวคลอง ขอย ๔ (ช่วงที่ ๒) หมู่ที่ ๙ ตำบลเกวียนหัก	เพื่อประชาชนมี การคมนาคมที่ สะดวก	ก่อสร้างถนน คสล. ขนาดกว้าง ๔.๐๐ ม. ยาว ๑๐๐.๐๐ ม. หนา ๐.๑๕ ม. หรือพื้นที่ไม่ น้อยกว่า ๔๐๐.๐๐ ตร. ม.(ตามแบบแปลนที่ เทศบาลกำหนด)	-	๒๘๐,๐๐๐	-	-	-	การพัฒนา โครงสร้าง พื้นฐานอย่าง ทั่วถึงเพิ่มขึ้น	ประชาชน ได้รับความ สะดวกใน การคมนาคม	กองช่าง
๓๐	ก่อสร้างถนน คสล. บ้านหัวอ่าง ขอย ๒ หมู่ที่ ๑๐ ตำบล เกวียนหัก	เพื่อประชาชนมี การคมนาคมที่ สะดวก	ก่อสร้างถนน คสล. ขนาดกว้าง ๒.๕๐ ม. ยาว ๑๗.๐๐ ม. หนา ๐.๑๕ ม. หรือพื้นที่ไม่ น้อยกว่า ๔๒.๐๐ ตร.ม. (ตามแบบแปลนที่ เทศบาลกำหนด)	-	๒๙,๗๐๐	-	-	-	จำนวนครัวเรือน ที่ได้รับการ พัฒนา โครงสร้าง พื้นฐานอย่าง ทั่วถึง	ประชาชน ได้รับความ สะดวกใน การคมนาคม	กองช่าง
๓๑	ก่อสร้างถนน คสล. ขอยร่วมใจพัฒนา บ้านนางเอี่ยม หมู่ที่ ๑๐ ตำบลเกวียนหัก	เพื่อประชาชนมี การคมนาคมที่ สะดวก	ก่อสร้างถนน คสล. ขนาดกว้าง ๓.๐๐ ม. ยาว ๑๐๐.๐๐ ม. หนา ๐.๑๕ ม. หรือพื้นที่ไม่ น้อยกว่า ๓๐๐.๐๐ ตร. ม.(ตามแบบแปลนที่ เทศบาลกำหนด)	-	๒๑๐,๐๐๐	-	-	-	จำนวนครัวเรือน ที่ได้รับการ พัฒนา โครงสร้าง พื้นฐานอย่าง ทั่วถึง	ประชาชน ได้รับความ สะดวกใน การคมนาคม	กองช่าง
๓๒	ก่อสร้างสะพาน คอนกรีตเสริมเหล็ก ท่าเรือ ขอย ๓ หมู่ที่ ๑๐ ตำบลเกวียนหัก (สะพานทางเดิน ๑)	เพื่อประชาชนมี การคมนาคมที่ สะดวก	ก่อสร้างสะพาน คสล. ขนาดกว้าง ๑.๕๐ ม. ยาว ๒๐.๐๐ ม. (ตามแบบแปลนที่ เทศบาลกำหนด)	-	๑๓๑,๐๐๐	-	-	-	การพัฒนา โครงสร้าง พื้นฐานอย่าง ทั่วถึงเพิ่มขึ้น	ประชาชน ได้รับความ สะดวกใน การคมนาคม	กองช่าง

ที่	โครงการ	วัตถุประสงค์	เป้าหมาย (ผลผลิตของโครงการ)	งบประมาณและที่ผ่านมา					ตัวชี้วัด (KPI)	ผลที่คาดว่าจะได้รับ	หน่วยงาน รับผิดชอบหลัก
				๒๕๖๑ (บาท)	๒๕๖๒ (บาท)	๒๕๖๓ (บาท)	๒๕๖๔ (บาท)	๒๕๖๕ (บาท)			
๓๓	ก่อสร้างรางระบายน้ำ บ้านหัวอ่าง ซอย ๑ หมู่ที่ ๑๐ ตำบล เกวียนหัก	เพื่อแก้ไขปัญหา ท่วมขัง และมีการ ระบายน้ำอย่าง สะดวก	ทำรางระบายน้ำรางยู พร้อมฝาตะแกรงเหล็ก ขนาดยาว ๙๓.๐๐ ม. (ตามแบบแปลนที่ เทศบาลกัทนุด)	-	๓๔๓,๐๐๐	-	-	-	การพัฒนาด้าน โครงสร้าง พื้นฐานอย่าง ทั่วถึงเพิ่มขึ้น	แก้ไขน้ำท่วมขัง และมีการระบาย น้ำอย่างสะดวก	กองช่าง
๓๔	วางท่อระบายน้ำ บ้านคานรูด ซอย ๑ หมู่ที่ ๔ ตำบล เกวียนหัก	เพื่อแก้ไขปัญหา ท่วมขัง และมีการ ระบายน้ำอย่าง สะดวก	วางท่อระบายน้ำ คสล. ขนาด Ø ๐.๖๐ ม. จำนวนไม่น้อยกว่า ๑๐๘.๐๐ ท่อน บ่อพัก จำนวน ๑๒ บ่อ ความ ยาวไม่น้อยกว่า ๑๒๐.๐๐ เมตร (ตามแบบมาตรฐาน กรมการปกครอง กระทรวงมหาดไทย) พร้อมป้ายมาตรฐาน โครงการ	-	๓๖๙,๐๐๐	-	-	-	การพัฒนาด้าน โครงสร้าง พื้นฐานอย่าง ทั่วถึงเพิ่มขึ้น	แก้ไขน้ำท่วมขัง และมีการระบาย น้ำอย่างสะดวก	กองช่าง
๓๕	ก่อสร้างถนน คสล. บ้านคานรูด ซอย ๒ หมู่ที่ ๒ ตำบล เกวียนหัก	เพื่อประชาชนมีการ คมนาคมที่สะดวก	-ก่อสร้างถนน คสล. ขนาดกว้าง ๓.๕๐ ม. ยาว ๑๕๔ ม. หนา ๐.๑๕ ม. หรือให้พื้นที่ คอนกรีตไม่น้อยกว่า. ๕๓๙.๐๐ ตร.ม. หักบ่อ พัก จำนวน ๑๐ บ่อ (ตามแบบแปลนเทศบาล)	-	๓๗๗,๓๐๐	-	-	-	การพัฒนาด้าน โครงสร้าง พื้นฐานอย่าง ทั่วถึงเพิ่มขึ้น	ประชาชน ได้รับความ สะดวกในการ คมนาคม	กองช่าง

ที่	โครงการ	วัตถุประสงค์	เป้าหมาย (ผลผลิตของโครงการ)	งบประมาณและที่ผ่านมา					ตัวชี้วัด (KPI)	ผลที่คาดว่าจะได้รับ	หน่วยงาน รับผิดชอบหลัก
				๒๕๖๑ (บาท)	๒๕๖๒ (บาท)	๒๕๖๓ (บาท)	๒๕๖๔ (บาท)	๒๕๖๕ (บาท)			
๓๖	ก่อสร้างกำแพงกั้นน้ำ เขาดินใต้ถนนคอนกรีต เสริมเหล็ก บ้านตะโปน ใหญ่ ซอย ๒ หมู่ที่ ๑ ตำบลเกวียนหัก	เพื่อป้องกันน้ำ เซาะตลิ่ง	-ก่อสร้างกำแพง คอนกรีตเสริมเหล็ก สูง ๒.๐๐ ม. ยาว ๓๕.๐๐ ม. (ตามแบบแปลน เทศบาลตำบล เกวียนหัก)	-	๓๐๐,๐๐๐	-	-	-	การพัฒนาด้าน โครงสร้าง พื้นฐานอย่าง ทั่วถึงเพิ่มขึ้น	ป้องกันน้ำ เซาะตลิ่ง	กองช่าง
๓๗	ก่อสร้างถนน คลส. เกวียนหัก-สุขุมวิท ซอย ๑ ซ้ำงโรงเลื่อย หมู่ที่ ๑ ตำบลเกวียนหัก (เริ่มตั้งแต่สวนครูจำลอง ถึงสวนคุณเมธี เพชรเลิศ)	เพื่อประชาชนมี การคมนาคมที่ สะดวก	- ก่อสร้างถนน คลส. ขนาดกว้าง ๔.๐๐ ม. ยาว ๑๘๐ ม. หน้า ๐.๑๕ ม. หรือใหม่พื้นที่ คอนกรีตไม่น้อยกว่า ๗๒๐.๐๐ ตร.ม. (ตามแบบแปลน เทศบาล)	-	๕๐๐,๐๐๐	-	-	-	การพัฒนาด้าน โครงสร้าง พื้นฐานอย่าง ทั่วถึงเพิ่มขึ้น	ประชาชน ได้รับความ สะดวกใน การคมนาคม	กองช่าง
๓๘	วางท่อระบายน้ำ ข้ามถนน คลส. ซอย บ้านเกษตร ๓ หมู่ที่ ๘ ตำบลเกวียนหัก	เพื่อแก้ไขปัญหา น้ำท่วมขัง และมี การระบายน้ำ อย่างสะดวก	- วางท่อระบายน้ำ ขนาด Ø ๐.๖๐ เมตร ระยะทาง ๕๕ เมตร บ่อพัก ขนาด ๐.๖๐ เมตร จำนวน ๒ บ่อ รวมระยะทาง ๕๕ เมตร (ตามแบบแปลนเทศบาล)	-	๑๓๘,๐๐๐	-	-	-	การพัฒนาด้าน โครงสร้าง พื้นฐานอย่าง ทั่วถึงเพิ่มขึ้น	แก้ไขน้ำท่วมขัง และมีกรระบาย น้ำอย่างสะดวก	กองช่าง

ที่	โครงการ	วัตถุประสงค์	เป้าหมาย (ผลผลิตของโครงการ)	งบประมาณและที่ผ่านมา					ตัวชี้วัด (KPI)	ผลที่คาดว่าจะได้รับ	หน่วยงานรับผิดชอบหลัก
				๒๕๖๑ (บาท)	๒๕๖๒ (บาท)	๒๕๖๓ (บาท)	๒๕๖๔ (บาท)	๒๕๖๕ (บาท)			
๓๙	ขยายเขตประปาส่วนภูมิภาค บริเวณบ้านหัวอ่าง ซอย ๑๐ หมู่ ๑๐ ตำบลเกวียนหัก	เพื่อให้ประชาชนได้น้ำอุปโภค บริโภค อย่างเพียงพอ	ขยายเขตประปา ระยะทางยาว ๗๙๐ เมตร	-	๔๙๐,๐๐๐	-	-	-	การพัฒนาด้านโครงสร้างพื้นฐานอย่างทั่วถึงเพิ่มขึ้น	ประชาชนมีน้ำอุปโภค บริโภค อย่างเพียงพอ	กองช่าง (อุตสาหกรรม)
๔๐	โครงการวางท่อระบายน้ำสายขลุ่ยพลิว (บริเวณบ้านคุณนพพร) หมู่ที่ ๔ ตำบลเกวียนหัก	เพื่อระบายน้ำได้รวดเร็ว และป้องกันน้ำกัดเซาะดินใต้พื้นถนน และประชาชนมีกรรมนาคมที่สะดวก	วางท่อระบายน้ำ คสล. มอก. ชั้น ๓ ขนาด ๑.๒๐ ม. จำนวนไม่น้อยกว่า ๑๑.๐๐ ท่อน พร้อมราวกันตก (ตามแบบแปลนที่เทศบาลกำหนด)	-	๑๑๐,๐๐๐	-	-	-	การพัฒนาด้านโครงสร้างพื้นฐานอย่างทั่วถึงเพิ่มขึ้น	แก้ปัญหาหน้าท่วมขังไหลสะดวกขึ้น	กองช่าง
๔๑	ก่อสร้างถนนคอนกรีตเสริมเหล็ก เกวียนหัก-สุขุมวิท ซอย ๑ หมู่ที่ ๑ ตำบลเกวียนหัก	เพื่อประชาชนมีกรรมนาคมที่สะดวก	ก่อสร้างถนน คสล. ช่วงที่ ๑ (ทางเข้าซอย) ขนาดกว้าง ๔.๐๐ ม. ยาว ๙๔.๐๐ ม. หน้า ๐.๑๕ ม. หรือพื้นที่ไม่น้อยกว่า ๓๗๖.๐๐ ตร.ม.	-	๒๔๘,๕๐๐	-	-	-	การพัฒนาด้านโครงสร้างพื้นฐานอย่างทั่วถึงเพิ่มขึ้น	ประชาชนได้รับความสะดวกในการคมนาคม	กองช่าง
๔๒	วางท่อระบายน้ำพร้อมเมทคอนกรีตเสริมเหล็ก ขอยราษฎร์ศิริ (บริเวณสามแยก) หมู่ที่ ๖ เข็มหมู่ที่ ๕ ตำบลเกวียนหัก	เพื่อประชาชนมีกรรมนาคมที่สะดวก	วางท่อระบายน้ำพร้อมเท คสล. (ตามแบบแปลนที่เทศบาลกำหนด)	-	๑๓๐,๐๐๐	-	-	-	การพัฒนาด้านโครงสร้างพื้นฐานอย่างทั่วถึงเพิ่มขึ้น	แก้ปัญหาหน้าท่วมขังไหลสะดวกขึ้น	กองช่าง

ที่	โครงการ	วัตถุประสงค์	เป้าหมาย (ผลผลิตของโครงการ)	งบประมาณและที่ผ่านมา					ตัวชี้วัด (KPI)	ผลที่คาดว่าจะได้รับ	หน่วยงาน รับผิดชอบหลัก
				๒๕๖๑ (บาท)	๒๕๖๒ (บาท)	๒๕๖๓ (บาท)	๒๕๖๔ (บาท)	๒๕๖๕ (บาท)			
๔๓	ก่อสร้างถนนคนเดิน เกวียนหัก-สุขุมวิท ซอย ๑๒ หมู่ที่ ๘ ตำบล เกวียนหัก	เพื่อประชาชนมี การคมนาคมที่ สะดวก	ก่อสร้างถนน คสล. ช่วงที่ ๑ ขนาดกว้าง ๔.๐๐ ม. ยาว ๑๘๙.๐๐ ม. หน้า ๐.๑๕ ม. หรือ พื้นที่ไม่น้อยกว่า ๗๕๖.๐๐ ตร.ม.	๔๙๐,๐๐๐	-	-	-	-	การพัฒนาตำบล โครงสร้างพื้นฐาน อย่างทั่วถึงเพิ่มขึ้น	ประชาชน ได้รับความ สะดวกใน การคมนาคม	กองช่าง
๔๔	ก่อสร้างถนน คสล. บ้าน หัวอ่าง ซอย ๑๐ หมู่ที่ ๑๐ ตำบลเกวียนหัก	เพื่อประชาชนมี การคมนาคมที่ สะดวก	ก่อสร้างถนน คสล. ขนาดกว้าง ๔.๐๐ ม. ยาว ๑๘๓.๐๐ ม. หน้า ๐.๑๕ ม. หรือพื้นที่ไม่ น้อยกว่า ๗๓๒.๐๐ ตร. ม. (ตามแบบแปลนที่ เทศบาลกำหนด)	๔๘๔,๐๐๐	-	-	-	-	การพัฒนาตำบล โครงสร้างพื้นฐาน อย่างทั่วถึงเพิ่มขึ้น	ประชาชน ได้รับความ สะดวกใน การคมนาคม	กองช่าง
๔๕	ก่อสร้างรางระบายน้ำ ซอยราษฎร์ศิริ ๒ หมู่ที่ ๖ ตำบลเกวียนหัก	เพื่อแก้ไขปัญหาน้ำ ท่วมขัง และมี การระบายน้ำ อย่างสะดวก	ก่อสร้างรางระบายน้ำ ขนาดกว้าง ๐.๔๐ ม. ความยาว ๑๐๒.๐๐ ม. (ตามแบบแปลนที่ เทศบาลกำหนด)	๕๐๐,๐๐๐	-	-	-	-	การพัฒนาด้าน โครงสร้างพื้นฐาน อย่างทั่วถึงเพิ่มขึ้น	แก้ไขน้ำท่วม ซึ่งและมีการ ระบายน้ำ อย่างสะดวก	กองช่าง
๔๖	ก่อสร้างผนังกันน้ำ กันตลิ่งพัง บริเวณบ้าน นายทิม อุเวง ถึงบ้าน นายอารมณ พวงเงิน หมู่ที่ ๓ ตำบลเกวียนหัก	เพื่อป้องกันน้ำ เซาะตลิ่ง	จัดทำผนังกันน้ำ คอนกรีต ยาว ๔๐ ม. (ตามแบบแปลนที่ เทศบาลกำหนด)	-	๔๐๐,๐๐๐	-	-	-	การพัฒนาด้าน โครงสร้างพื้นฐาน อย่างทั่วถึงเพิ่มขึ้น	สามารถ แก้ปัญหา กัดเซาะตลิ่ง	กองช่าง

ที่	โครงการ	วัตถุประสงค์	เป้าหมาย (ผลผลิตของโครงการ)	งบประมาณและค่าใช้จ่าย					ตัวชี้วัด (KPI)	ผลที่คาดว่าจะได้รับ	หน่วยงานรับผิดชอบหลัก
				๒๕๖๑ (บาท)	๒๕๖๒ (บาท)	๒๕๖๓ (บาท)	๒๕๖๔ (บาท)	๒๕๖๕ (บาท)			
๔๗	ปรับปรุงและขยายใหญ่ บ้านถนน คลส. บ้านตะบองใหญ่ ซอย ๑ หมู่ที่ ๑ ตำบล เกวียนหัก	เพื่อประชาชนมี การคมนาคมที่ สะดวก	ก่อสร้างถนน คลส. ช่วงที่ ๑ ขนาดกว้าง ๓.๓๐ - ๖.๕๐ ม. หน้า ๐.๑๕ ม. ยาว ไม่น้อยกว่า ๖๙.๐๐ ม. หรือ ใหม้พื้นที่คอนกรีตไม่น้อย กว่า ๒๒๘.๐๐ ตร.ม. เป็นเงิน ๑๘๘,๕๐๐ บาท ช่วงที่ ๒ ขนาดกว้าง ๐.๔๐ - ๔.๕๐ ม. หน้า ๐.๑๕ ม. ยาว ไม่น้อยกว่า ๑๓๙.๐๐ ม. หรือ ใหม้พื้นที่คอนกรีตไม่น้อย กว่า ๑๕๗.๐๐ ตร.ม. เป็นเงิน ๑๐๒,๐๐๐ บาท	-	-	๒๕๐,๕๐๐	-	-	การพัฒนาด้าน โครงสร้าง พื้นฐานอย่างทั่วถึงเพิ่มขึ้น	ประชาชนมี การคมนาคม ที่สะดวก	กองช่าง
๔๘	ขยายเขตประปา ส่วนภูมิภาค บริเวณ ตะบองใหญ่ ซอย ๔ หมู่ที่ ๑ ตำบลเกวียนหัก	เพื่อให้ประชาชน ได้มีน้ำอุปโภค บริโภคอย่าง เพียงพอ	ขยายเขตประปา ระยะทางยาว ๑๐๐ เมตร	-	-	๖๐,๐๐๐	-	-	การพัฒนาด้าน โครงสร้าง พื้นฐานอย่าง ทั่วถึงเพิ่มขึ้น	ประชาชนมีน้ำ อุปโภค บริโภคอย่าง เพียงพอ	กองช่าง (อุดหนุน)
๔๙	ก่อสร้างถนน คลส. บ้านคานรูดซอย ๒ และ บ้านคานรูดซอย ๓ หมู่ที่ ๒ ตำบลเกวียนหัก	เพื่อประชาชนมี การคมนาคมที่ สะดวก	ก่อสร้างถนน คลส. ช่วงที่ ๑ ขนาดกว้าง ๓.๕๐ ม. หน้า ๐.๑๕ ม. ยาวไม่น้อยกว่า ๑๐๐ ม. หรือ ใหม้พื้นที่ คอนกรีตไม่น้อยกว่า ๓๕๐ ตร.ม. ปี ๒๕๖๓ เป็นเงิน ๒๒๗,๕๐๐ บาท	-	-	๒๒๗,๕๐๐	-	-	การพัฒนาด้าน โครงสร้างพื้นฐาน อย่างทั่วถึงเพิ่มขึ้น	ประชาชนมี การคมนาคม ที่สะดวก	กองช่าง

ที่	โครงการ	วัตถุประสงค์	เป้าหมาย (ผลผลิตของโครงการ)	งบประมาณและที่ผ่านมา					ตัวชี้วัด (KPI)	ผลที่คาดว่าจะได้รับ	หน่วยงาน รับผิดชอบหลัก
				๒๕๖๑ (บาท)	๒๕๖๒ (บาท)	๒๕๖๓ (บาท)	๒๕๖๔ (บาท)	๒๕๖๕ (บาท)			
๕๐	ก่อสร้างฝัมน้ำ กันตลิ่งพัง บริเวณ บ้านนางจตุร ถึงบ้าน นางมิ่งฉา หมู่ที่ ๓ ตำบลเกวียนหัก	เพื่อป้องกันน้ำเซาะ ตลิ่ง	จัดทำฝัมน้ำ คอนกรีต ยาว ๔๐ ม. (ตามแบบแปลนที่ เทศบาลกำหนด)	-	-	๔๐๐,๐๐๐	-	-	การพัฒนา ด้านโครงสร้าง พื้นฐานอย่าง ทั่วถึงเพิ่มขึ้น	สามารถ แก้ปัญหา กัดเซาะตลิ่ง	กองช่าง
๕๑	ก่อสร้างฝัมน้ำ กันตลิ่งพัง บริเวณ บ้านนายประทีป ถึง หน้าฝาย หมู่ที่ ๓ ตำบลเกวียนหัก	เพื่อป้องกันน้ำเซาะ ตลิ่ง	จัดทำฝัมน้ำ คอนกรีต ยาว ๔๐ ม. (ตามแบบแปลนที่ เทศบาลกำหนด)	-	-	๔๐๐,๐๐๐	-	-	การพัฒนา โครงสร้าง พื้นฐานอย่าง ทั่วถึงเพิ่มขึ้น	สามารถ แก้ปัญหา กัดเซาะตลิ่ง	กองช่าง
๕๒	โครงการสำรวจแนว เขตที่ดินจัดเก็บข้อมูล สำหรับการพัฒนา และแก้ไขปัญหาของ องค์กรปกครองส่วน ท้องถิ่น	เพื่อสำรวจและ จัดเก็บข้อมูลแนวเขต ที่ดินที่รับผิดชอบ สำหรับใช้ ประกอบการ พิจารณาการพัฒนา และแก้ไขปัญหา ต่าง ๆ	ในพื้นที่ตำบล เกวียนหัก	-	-	๒๐๐,๐๐๐	๒๐๐,๐๐๐	๒๐๐,๐๐๐	ข้อมูลที่ได้เก็บ เพิ่มขึ้น	ข้อมูลที่มีความ ชัดเจนสามารถ นำมาใช้ ประกอบการ พิจารณาในการ พัฒนาและแก้ไข ปัญหาต่างๆ	กองช่าง

ที่	โครงการ	วัตถุประสงค์	เป้าหมาย (ผลผลิตของโครงการ)	งบประมาณและที่ผ่านมา					ตัวชี้วัด (KPI)	ผลที่คาดว่าจะ ได้รับ	หน่วยงาน รับผิดชอบหลัก
				๒๕๖๑ (บาท)	๒๕๖๒ (บาท)	๒๕๖๓ (บาท)	๒๕๖๔ (บาท)	๒๕๖๕ (บาท)			
๕๓	ก่อสร้างผนังกันน้ำกัน ตลิ่งพัง บริเวณบ้านนาง จุฑาทิพย์ สร้างสม คลองคาบรูต หมู่ที่ ๔ ตำบลเกวียนหัก	เพื่อป้องกันน้ำ เซาะตลิ่ง	ก่อสร้างผนังกันน้ำกัน ตลิ่งพัง ยาวไม่น้อยกว่า ๒๗.๘๘ ม. สูงเฉลี่ย ๓.๕๐ ม. (ตามแบบ แปลนที่เทศบาล กำหนด)	-	-	๔๘๘,๐๐๐	-	-	การพัฒนาด้าน โครงสร้าง พื้นฐานอย่าง ทั่วถึงเพิ่มขึ้น	สามารถ แก้ปัญหาหน้า กิตเซาะตลิ่ง	กองช่าง
๕๔	ก่อสร้างถนน คลส. เกวียนหัก-สุขุมวิท ซอย ๙ หมู่ที่ ๔ ตำบล เกวียนหัก	เพื่อประชาชนมี การคมนาคมที่ สะดวก	ก่อสร้างถนน คลส. ช่วงที่ ๑ ขนาดกว้าง ๓.๕๐ ม. ยาว ๑๕๕ ม. หน้า ๐.๑๕ ม. หรือใหม่พื้นที่เท คลส.ไม่ น้อยกว่า ๔๐๒.๕๐ ตร.ม. เป็นเงิน ๒๖๕,๐๐๐ บาท ช่วงที่ ๒ ขนาดกว้าง ๓.๐๐ ม. ยาว ๖๕๐๐ ม. หน้า ๐.๑๕ ม. หรือใหม่พื้นที่เท คลส.ไม่น้อยกว่า ๑๙๕.๐๐ ตร.ม. เป็นเงิน ๑๒๕,๐๐๐ บาท (ตามแบบแปลนที่ เทศบาลกำหนด)	-	-	๓๙๐,๐๐๐	-	-	การพัฒนาด้าน โครงสร้าง พื้นฐานอย่าง ทั่วถึงเพิ่มขึ้น	ประชาชน ได้รับความ สะดวกใน การคมนาคม	กองช่าง
๕๕	วางท่อระบายน้ำพร้อม บ่อพัก ร่องน้ำสาธารณะ ระหว่างหมู่ที่ ๓ และหมู่ ที่ ๕ ตำบลเกวียนหัก	เพื่อป้องกัน ท่วมซึ่ง	วางท่อระบายน้ำ คลส. ขนาด Ø๐.๖๐ ม. พร้อมบ่อพัก ความยาว ไม่น้อยกว่า ๓๐๐ ม. (ตามแบบแปลนที่ เทศบาลกำหนด)	-	-	๗๒๐,๐๐๐	-	-	การพัฒนาด้าน โครงสร้างพื้นฐาน อย่างทั่วถึง เพิ่มขึ้น	สามารถ แก้ปัญหาหน้า กิตเซาะตลิ่ง	กองช่าง

ที่	โครงการ	วัตถุประสงค์	เป้าหมาย (ผลผลิตของโครงการ)	งบประมาณและที่ผ่านมา					ตัวชี้วัด (KPI)	ผลที่คาดว่าจะ ได้รับ	หน่วยงาน รับผิดชอบหลัก
				๒๕๖๑ (บาท)	๒๕๖๒ (บาท)	๒๕๖๓ (บาท)	๒๕๖๔ (บาท)	๒๕๖๕ (บาท)			
๕๖	ก่อสร้างถนน คสล. ซอย ราษฎร์ดำริ ๑ (แยกขวา) หมู่ที่ ๕ ตำบลเกวียนหัก	เพื่อประชาชนมี การคมนาคมที่ สะดวก	ก่อสร้างถนน คสล. ช่วงที่ ๑ ขนาดกว้าง ๒.๕๐ ม. ยาว ๙๕.๐๐ ม. หน้า ๐.๑๕ ม. หรือ ให้มีพื้นที่เทศบาล.ไม่น้อย กว่า ๒๓๗.๕๐ ตร.ม. ช่วงที่ ๒ ขนาดกว้าง ๒.๕๐ ม. ยาว ๓๕.๐๐ ม. หน้า ๐.๑๕ ม. หรือ ให้มีพื้นที่เทศบาล.ไม่น้อย กว่า ๘๗.๕๐ ตร.ม. ช่วงที่ ๓ ขนาดกว้าง ๒.๕๐ ม. ยาว ๑๗.๐๐ ม. หน้า ๐.๑๕ ม. หรือ ให้มีพื้นที่เทศบาล.ไม่น้อย กว่า ๔๒.๕๐ ตร.ม. (ตามแบบแปลนที่ เทศบาลกำหนด)	-	-	๒๖๘,๐๐๐	-	-	การพัฒนาด้าน โครงสร้าง พื้นฐานอย่าง ทั่วถึงเพิ่มขึ้น	ประชาชน ได้รับความ สะดวกใน การคมนาคม	กองช่าง

ที่	โครงการ	วัตถุประสงค์	เป้าหมาย (ผลผลิตของโครงการ)	งบประมาณและที่ผ่านมา					ตัวชี้วัด (KPI)	ผลที่คาดว่าจะได้รับ	หน่วยงาน รับผิดชอบหลัก
				๒๕๖๑ (บาท)	๒๕๖๒ (บาท)	๒๕๖๓ (บาท)	๒๕๖๔ (บาท)	๒๕๖๕ (บาท)			
๕๗	ปรับปรุงผิวจราจรถนน เป็นถนนแอสฟัลต์ติก คอนกรีต ขอยุทธศาสตร์ พัฒนา หมู่ที่ ๖ ตำบล เกวียนหัก	เพื่อประชาชนมี การคมนาคมที่ สะดวก	ปรับปรุงผิวจราจร ถนนเป็นถนนแอส ฟัลต์ติก คอนกรีต ขนาดกว้าง ๖.๕๐ ม. ยาว ๒๕๖.๐๐ ม. หน้า ๐.๐๕ ม. หรือให้มี พื้นที่ปูยางไม่น้อยกว่า ๑,๖๖๔.๐๐ ตร.ม. (ตามแบบแปลนที่ เทศบาลกำหนด)	-	-	๘๐๐,๐๐๐	-	-	การพัฒนาด้าน โครงสร้าง พื้นฐานอย่าง ทั่วถึงเพิ่มขึ้น	ประชาชน ได้รับความ สะดวกใน การคมนาคม	กองช่าง
๕๘	ก่อสร้างถนน คล.ล. ขอยุทธศาสตร์ (แยกขวา) หมู่ที่ ๗ ตำบลเกวียนหัก	เพื่อประชาชนมี การคมนาคมที่ สะดวก	ก่อสร้างถนน คล.ล. ขนาดกว้าง ๔.๕๐ ม. ยาว ๔๐๐.๐๐ ม. หน้า ๐.๑๕ ม. หรือพื้นที่ไม่ น้อยกว่า ๑,๘๐๐ ตร. ม.(ตามแบบแปลนที่ เทศบาลกำหนด)	-	-	๑,๑๗๐,๐๐๐	-	-	การพัฒนาด้าน โครงสร้าง พื้นฐานอย่าง ทั่วถึงเพิ่มขึ้น	ประชาชน ได้รับความ สะดวกใน การคมนาคม	กองช่าง
๕๙	ก่อสร้างรางระบายน้ำ บริเวณบ้านนายกำพล ถึงวัดเกวียนหัก หมู่ที่ ๗ ตำบลเกวียนหัก	เพื่อแก้ไขปัญหา น้ำท่วมขัง และมี การระบายน้ำ อย่างสะดวก	ก่อสร้างรางระบายน้ำ ขนาดกว้าง ๐.๕๐ ม. ความยาว ๑๕๔.๐๐ ม. (ตามแบบแปลนที่ เทศบาลกำหนด)	-	-	๗๐๐,๐๐๐	-	-	การพัฒนาด้าน โครงสร้างพื้นฐาน อย่างทั่วถึงเพิ่มขึ้น	แก้ไขปัญหา ขัง และมี การระบายน้ำ อย่างสะดวก	กองช่าง

ที่	โครงการ	วัตถุประสงค์	เป้าหมาย (ผลผลิตของโครงการ)	งบประมาณและที่ผ่านมา					ตัวชี้วัด (KPI)	ผลที่คาดว่าจะ ได้รับ	หน่วยงาน รับผิดชอบหลัก
				๒๕๖๑ (บาท)	๒๕๖๒ (บาท)	๒๕๖๓ (บาท)	๒๕๖๔ (บาท)	๒๕๖๕ (บาท)			
๖๐	วางท่อระบายน้ำ สายขลุ้ง-พลิว หมู่ที่ ๘ ตำบลเกวียนหัก	เพื่อแก้ปัญหาหน้า ท่วมขัง และ ประชาชนมีการ คมนาคมที่สะดวก	วางท่อระบายน้ำ คลส. ขนาด ๑๐.๖๐ ม. พร้อม บ่อพักรวมระยะทางไม่ น้อยกว่า ๑๐๐ ม.	-	-	๓๐๐,๐๐๐	-	-	การพัฒนาด้าน โครงสร้าง พื้นฐานอย่าง ทั่วถึงเพิ่มขึ้น	แก้ปัญหาหน้าท่วม ขัง และประชาชน มีการคมนาคมที่ สะดวก	กองช่าง
๖๑	ก่อสร้างถนน คลส. บ้านน้ำคู่ ซอย ๑ (เกวียนทอง) หมู่ที่ ๘ ตำบลเกวียนหัก	เพื่อประชาชนมี การคมนาคมที่ สะดวก	ก่อสร้างถนน คลส. ขนาดกว้าง ๓.๕๐ ม. ยาว ๕๖.๐๐ ม. หนา ๐.๑๕ ม. หรือพื้นที่ไม่ น้อยกว่า ๑๕๖.๐๐ ตร. ม.(ตามแบบแปลนที่ เทศบาลกำหนด)	-	-	๑๓๗,๒๐๐	-	-	การพัฒนา ด้านโครงสร้าง พื้นฐานอย่าง ทั่วถึงเพิ่มขึ้น	ประชาชน ได้รับความ สะดวกใน การคมนาคม	กองช่าง
๖๒	ก่อสร้างถนน คลส. บ้าน แถวคลอง ซอย ๔ หมู่ที่ ๘ ตำบลเกวียนหัก (ต่อจากของเดิม บริเวณ คลองถม)	เพื่อประชาชนมี การคมนาคมที่ สะดวก	ก่อสร้างถนน คลส. ขนาดกว้าง ๔.๐๐ ม. ยาว ๑๕๓.๐๐ ม. หนา ๐.๑๕ ม. หรือพื้นที่ เทศบาลไม่น้อยกว่า ๖๑๒.๐๐ ตร.ม. (ตามแบบแปลนที่ เทศบาลกำหนด)	-	-	๕๒๐,๐๐๐	-	-	การพัฒนาด้าน โครงสร้าง พื้นฐานอย่าง ทั่วถึงเพิ่มขึ้น	ประชาชน ได้รับความ สะดวกใน การคมนาคม	กองช่าง

ที่	โครงการ	วัตถุประสงค์	เป้าหมาย (ผลผลิตของโครงการ)	งบประมาณและที่ผ่านมา					ตัวชี้วัด (KPI)	ผลที่คาดว่าจะ ได้รับ	หน่วยงาน รับผิดชอบหลัก
				๒๕๖๑ (บาท)	๒๕๖๒ (บาท)	๒๕๖๓ (บาท)	๒๕๖๔ (บาท)	๒๕๖๕ (บาท)			
๖๓	ก่อสร้างรางระบายน้ำ คอนกรีตเสริมเหล็ก (รูปตัวยู) บริเวณริมถนน สายที่เทียบเรือชลูง หมู่ ที่ ๑๐ ตำบลเกวียนหัก	เพื่อแก้ไขปัญหา น้ำท่วมขัง และมี การระบายน้ำ อย่างสะดวก	-ก่อสร้างรางระบายน้ำ กว้าง ๐.๔๐ ม. ลึก ๐.๔๐ ม. ทน ๐.๑๒ ม. ยาวไม่ น้อยกว่า ๗๕.๐๐ ม. (ปี ๒๕๖๓) -ก่อสร้างรางระบายน้ำ (ต่อจากของเดิม) (ปี ๒๕๖๕)	-	-	๓๒๐,๐๐๐	-	๑๕๐,๐๐๐	การพัฒนา โครงสร้างพื้นฐาน อย่างทั่วถึง เพิ่มขึ้น	แก้ไขปัญหา น้ำท่วมขัง และ มีการระบาย น้ำอย่าง สะดวก	กองช่าง
๖๔	ก่อสร้างถนน คสล. บ้านหัวอ่าง ซอย ๙ หมู่ ที่ ๑๐ ตำบลเกวียนหัก	เพื่อประชาชนมี การคมนาคมที่ สะดวก	ก่อสร้างถนน คสล. ขนาด กว้าง ๓.๐๐ ม. ยาว ๑๔๔.๐๐ ม. ทน ๐.๑๕ ม. หรือให้มีพื้นที่คสล. ไม่น้อยกว่า ๔๓๒.๐๐ ตร. ม. (ตามแบบแปลนที่ เทศบาลกำหนด)	-	-	๓๐๒,๔๐๐	-	-	การพัฒนา โครงสร้างพื้นฐาน อย่างทั่วถึง เพิ่มขึ้น	ประชาชน ได้รับความ สะดวกใน การคมนาคม	กองช่าง
๖๕	ก่อสร้างฝังกั้นน้ำ ชนิด กำแพงกันดินคอนกรีต เสริมเหล็ก บริเวณ คลองน้อย ซอย ๕ หมู่ที่ ๑ ตำบลเกวียนหัก	เพื่อป้องกัน เซาะตลิ่ง	ก่อสร้างกำแพงกันดินสูง ๒.๕๐ ม. ยาว ๓๕.๐๐ ม.	-	-	๖๐๐,๐๐๐	-	-	การพัฒนา โครงสร้างพื้นฐาน อย่างทั่วถึง เพิ่มขึ้น	สามารถ แก้ปัญหา เซาะตลิ่ง	กองช่าง

ที่	โครงการ	วัตถุประสงค์	เป้าหมาย (ผลผลิตของโครงการ)	งบประมาณและที่ผ่านมา					ตัวชี้วัด (KPI)	ผลที่คาดว่าจะได้รับ	หน่วยงานรับผิดชอบหลัก
				๒๕๖๑ (บาท)	๒๕๖๒ (บาท)	๒๕๖๓ (บาท)	๒๕๖๔ (บาท)	๒๕๖๕ (บาท)			
๖๖	ก่อสร้างฝายกั้นน้ำชนิดกำแพงกันดินคอนกรีตเสริมเสริมเหล็ก หมู่ที่ ๖ ตำบลเกวียนหัก	เพื่อประชาชนมีการคมนาคมที่สะดวก	- ก่อสร้างกำแพงกันดินสูง ๒.๕๐ ม. ยาว ๓๗.๐๐ ม. ตามแบบแปลนของ ทต.เกวียนหัก	-	-	๖๒๐,๐๐๐	-	-	การพัฒนาด้านโครงสร้างพื้นฐานอย่างทั่วถึงเพิ่มขึ้น	ประชาชนได้รับความสะดวกในการคมนาคม	กองช่าง
๖๗	ก่อสร้างฝายกั้นน้ำชนิดกำแพงกันดินคอนกรีตเสริมเสริมเหล็ก(ข้างบ้านคุณนพพร) หมู่ที่ ๔ ตำบลเกวียนหัก	เพื่อประชาชนมีการคมนาคมที่สะดวก	- ก่อสร้างกำแพงกันดินสูง ๑.๗๐ เมตร หน้า ๐.๑๕ ม. ยาว ๓๐.๐๐ ม.	-	-	๒๓๐,๐๐๐	-	-	การพัฒนาด้านโครงสร้างพื้นฐานอย่างทั่วถึงเพิ่มขึ้น	ประชาชนได้รับความสะดวกในการคมนาคม	กองช่าง
๖๘	ปรับปรุงถนนคอนกรีตเสริมเหล็ก บริเวณคอสะพานคลองเกวียนหัก หมู่ที่ ๕,๖ เชื่อมหมู่ที่ ๗ ตำบลเกวียนหัก	เพื่อประชาชนมีการคมนาคมที่สะดวก	ก่อสร้างถนนกว้าง ๕.๕๐ เมตร ยาว ๒๐.๐๐ เมตร หรือให้มีพื้นที่คอนกรีตเสริมเหล็กไม่น้อยกว่า ๑๑๐.๐๐ ตร.ม.	-	-	๗๕,๐๐๐	-	-	การพัฒนาด้านโครงสร้างพื้นฐานอย่างทั่วถึงเพิ่มขึ้น	ประชาชนได้รับความสะดวกในการคมนาคม	กองช่าง

ที่	โครงการ	วัตถุประสงค์	เป้าหมาย (ผลผลิตของโครงการ)	งบประมาณและที่ผ่านมา					ตัวชี้วัด (KPI)	ผลที่คาดว่าจะ จะได้รับ	หน่วยงาน รับผิดชอบหลัก
				๒๕๖๑ (บาท)	๒๕๖๒ (บาท)	๒๕๖๓ (บาท)	๒๕๖๔ (บาท)	๒๕๖๕ (บาท)			
๖๔	วางท่อระบายน้ำและ บ่อพัก ตั้งแต่บริเวณ ศาลเจ้าพ่อบ้านเนินไป ถึงปากซอยขลุ้ง-พลี (เก่า) ซอย ๑ หมู่ที่ ๑ ตำบลเกวียนหัก	เพื่อแก้ไขปัญหาน้ำ ท่วมขัง และ มีการระบายน้ำ อย่างสะดวก	วางท่อระบายน้ำคอนกรีต เสริมเหล็ก ถนนสายขลุ้ง - พลี (ตั้งแต่ศาลเจ้าบ้านเนิน - ตรงข้ามซอยบ้านตะโปน ใหญ่ ซอย ๕ หมู่ที่ ๑ ตำบล เกวียนหัก โดยก่อสร้างวาง ท่อระบายน้ำ คสล. ขนาด Ø ๐.๖๐ ม. จำนวนไม่น้อยกว่า ๑๘๒.๐๐ ท่อน บ่อพัก จำนวน ๒๐ บ่อ ความยาว รวมไม่น้อยกว่า ๒๐๒ ม. ตามแบบแปลน ทต.เกวียนหัก (ปี ๒๕๖๓) -วางท่อระบายน้ำคอนกรีต เสริมเหล็ก ถนนสายขลุ้ง - พลี (ตั้งแต่ซอยบ้านตะโปน ใหญ่ ซอย ๕ ถึงปากซอย ขลุ้ง-พลี (เก่า) ซอย ๑ หมู่ที่ ๑ ตำบลเกวียนหัก โดยก่อสร้างวางท่อระบายน้ำ คสล. ขนาด Ø ๐.๖๐ ม. จำนวนไม่น้อยกว่า ๑๘๒.๐๐ ท่อน บ่อพักจำนวน ๒๐ บ่อ ความยาวรวมไม่น้อยกว่า ๒๐๒ ม. ตามแบบแปลนทต. เกวียนหัก (ปี ๒๕๖๔)	-	-	๔๑๐,๐๐๐	๔๑๐,๐๐๐	-	การพัฒนาด้าน โครงสร้าง พื้นฐานอย่าง ทั่วถึงเพิ่มขึ้น	วางท่อระบาย น้ำ ปีละไม่น้อย กว่า ๑๐๐ ม. และประชาชน ได้รับความ สะดวกในการ คมนาคม	กองช่าง

ที่	โครงการ	วัตถุประสงค์	เป้าหมาย (ผลผลิตของโครงการ)	งบประมาณและที่ผ่านมา					ตัวชี้วัด (KPI)	ผลที่คาดว่าจะได้รับ	หน่วยงาน รับผิดชอบหลัก
				๒๕๖๑ (บาท)	๒๕๖๒ (บาท)	๒๕๖๓ (บาท)	๒๕๖๔ (บาท)	๒๕๖๕ (บาท)			
๓๐	วางท่อระบายน้ำ คอนกรีตเสริมเหล็ก ถนนสายขลุง-พลิว ตั้งแต่จุดข้างเพชร-คลอง ตะปอนใหญ่ หมู่ที่ ๑ ตำบลเกวียนหัก	เพื่อแก้ไขปัญหาน้ำท่วมขัง และมีการระบายน้ำอย่างสะดวก	ก่อสร้างวางท่อระบายน้ำ คล. ขนาด Ø ๐.๖๐ ม. จำนวนไม่น้อยกว่า ๕๓.๐๐ ท่อน บ่อพักจำนวน ๕ บ่อ ความยาวรวมไม่น้อยกว่า ๕๘.๐๐ ม. พร้อมเปลี่ยนฝาตะแกรง (ตามแบบแปลน ทด. เกวียนหัก)	-	-	๔๑๐,๐๐๐	-	-	การพัฒนาด้านโครงสร้างพื้นฐานอย่างทั่วถึงเพิ่มขึ้น	กองช่าง	
๓๑	ก่อสร้างวางระบายน้ำ คอนกรีตเสริมเหล็ก (รูป ตัวยู) ถนนสายขลุง-พลิว ข้างบ้านคุณหนึ่ง หมู่ที่ ๒ ตำบลเกวียนหัก	เพื่อแก้ไขปัญหาน้ำท่วมขัง และมีการระบายน้ำอย่างสะดวก	ก่อสร้างวางระบายน้ำ (รูปตัวยู) ขนาดกว้าง ๒.๐๐ ม. หนา ๐.๑๕ ม. สูง ๑.๐๐ ม. ยาวไม่น้อยกว่า ๑๖.๐๐ ม. พร้อมเทคอนกรีตผิวบนหินใหญ่	-	-	๑๐๐,๐๐๐	-	-	การพัฒนาด้านโครงสร้างพื้นฐานอย่างทั่วถึงเพิ่มขึ้น	กองช่าง	
๓๒	ก่อสร้างถนนคล. บ้านแถวคลอง ซอย ๔ หมู่ที่ ๙ ตำบลเกวียนหัก	เพื่อประชาชนมีการคมนาคมที่สะดวก	ก่อสร้างถนน คล. ขนาดกว้าง ๔.๐๐ ม. ยาว ๒๕๐.๐๐ ม. หนา ๐.๑๕ ม. หรือให้พื้นที่เทคอนกรีตไม่น้อยกว่า ๑,๑๖๐.๐๐ ตร.ม.	-	-	๓๔๒,๐๐๐	-	-	ประชาชนได้รับความสะดวกในการคมนาคม	กองช่าง	

ที่	โครงการ	วัตถุประสงค์	เป้าหมาย (ผลผลิตของโครงการ)	งบประมาณและที่ผ่านมา					ตัวชี้วัด (KPI)	ผลที่คาดว่าจะได้รับ	หน่วยงาน รับผิดชอบหลัก
				๒๕๖๑ (บาท)	๒๕๖๒ (บาท)	๒๕๖๓ (บาท)	๒๕๖๔ (บาท)	๒๕๖๕ (บาท)			
๗๓	ก่อสร้างถนน คสล. เกี่ยวพันก-สุขุมวิท ซอย ๑๐ หมู่ที่ ๖ ตำบล เกี่ยวพันก	เพื่อประชาชนมี การคมนาคมที่ สะดวก	ก่อสร้างถนน คสล. ช่วงที่ ๑ ถนน คสล.ขนาด กว้าง ๔.๐๐ ม. ยาว ๓๐๗.๐๐ ม. หน้า ๐.๑๕ ม. หรือให้มีพื้นที่เท คอนกรีตไม่น้อยกว่า ๑,๒๒๔.๐๐ ตร.ม. (ปี ๒๕๖๓) ช่วงที่ ๒ ถนน คสล.ขนาด กว้าง ๔.๐๐ ม. ยาว ๑๑๐.๐๐ ม. หน้า ๐.๑๕ ม. หรือให้มีพื้นที่เท คอนกรีตไม่น้อยกว่า ๔๔๐.๐๐ ตร.ม. (ปี ๒๕๖๕)	-	-	๗๘๖,๐๐๐	-	๒๘๑,๖๐๐ (บาท)	การพัฒนาด้าน โครงสร้าง พื้นฐานอย่าง ทั่วถึงเพิ่มขึ้น	ประชาชน ได้รับความ สะดวกใน การคมนาคม	กองช่าง
๗๔	ก่อสร้างถนนคสล. เกี่ยวพันก-สุขุมวิท ซอย ๖ หมู่ที่ ๔ ตำบล เกี่ยวพันก	เพื่อประชาชนมี การคมนาคมที่ สะดวก	ก่อสร้างถนน คสล. ช่วงที่ ๑ (ฝั่งขวามือ) ถนนค สล.ขนาดกว้าง ๔.๐๐ ม. ยาว ๔๕๘.๐๐ ม. หน้า ๐.๑๕ ม. หรือให้มีพื้นที่คอนกรีตไม่ น้อยกว่า ๑,๘๓๒.๐๐ ตร.ม. (งบประมาณ ๑,๑๓๒,๐๐๐ บาท) ช่วงที่ ๒ (ฝั่งซ้ายมือ)ถนน คสล. ขนาดกว้าง ๔.๐๐ ม. ยาว ๓๑๓.๐๐ ม. หน้า ๐.๑๕ ม. หรือให้มีพื้นที่คอนกรีตไม่ น้อยกว่า ๑,๒๕๒.๐๐ ตร.ม. (งบประมาณ ๘๐๐,๐๐๐ บาท)	-	-	๑,๘๗๒,๐๐๐	-	-	การพัฒนาด้าน โครงสร้าง พื้นฐานอย่าง ทั่วถึงเพิ่มขึ้น	ประชาชน ได้รับความ สะดวกใน การคมนาคม	กองช่าง

ที่	โครงการ	วัตถุประสงค์	เป้าหมาย (ผลผลิตของโครงการ)	งบประมาณและที่ผ่านมา					ตัวชี้วัด (KPI)	ผลที่คาดว่าจะได้รับ	หน่วยงาน รับผิดชอบหลัก
				๒๕๖๑ (บาท)	๒๕๖๒ (บาท)	๒๕๖๓ (บาท)	๒๕๖๔ (บาท)	๒๕๖๕ (บาท)			
๗๕	ก่อสร้างถนน คสล เกวียนหัก-สุขุมวิท ซอย ๑ หมู่ที่ ๑ ตำบลเกวียนหัก	เพื่อประชาชนมีกา รคมนาคมที่สะดวก	เป้าหมาย (ผลผลิตของโครงการ) ปริมาณงาน ก่อสร้างถนน คสล. ช่วงที่ ๑ ขนาดกว้าง ๔.๐๐ ม. ยาว ๕๐.๐๐ ม. หน้า ๐.๑๕ ม. หรือพื้นที่ไม่น้อยกว่า ๒๐๐.๐๐ ตร.ม. (ปี ๒๕๖๕) ช่วงที่ ๒ ขนาดกว้าง ๓.๕๐ ม. ยาว ๕๕.๐๐ ม. หน้า ๐.๑๕ ม. หรือพื้นที่ไม่น้อยกว่า ๑๒๒.๕๐ ตร.ม. (ปี ๒๕๖๕) เป็นเงิน ๒๖๐,๐๐๐ บาท (ช่วงที่ ๑ และช่วงที่ ๒) ช่วงที่ ๓ ขนาดกว้าง ๑.๘๐ ม. ยาว ๑๓๐.๐๐ ม. หน้า ๐.๑๕ ม. หรือพื้นที่ไม่น้อยกว่า ๒๓๔.๐๐ ตร.ม.เป็นเงิน ๑๕๕,๐๐๐ บาท (ปี ๒๕๖๔) ช่วงที่ ๔ ขนาดกว้าง ๓.๐๐ ม. ยาว ๔๑๐ ม. หน้า ๐.๑๕ ม. หรือพื้นที่ ไม่น้อยกว่า ๑,๒๓๐ ตร.ม. เป็นเงิน ๗๒๐,๐๐๐ บาท (ปี ๒๕๖๕) (ตาม แบบแปลนของเทศบาลตำบล เกวียนหัก)	-	-	-	๑๕๕,๐๐๐	๕๘๐,๐๐๐	การพัฒนาด้าน โครงสร้าง พื้นฐานอย่าง ทั่วถึงเพิ่มขึ้น	ประชาชน ได้รับความสะดวก ในการคมนาคม	กองช่าง
๗๖	ขยายเขตประปา ส่วนภูมิภาค บ้านตะปอนใหญ่ ซอย ๓ หมู่ที่ ๑ ตำบล เกวียนหัก	เพื่อให้ประชาชนได้มีน้ำ อุปโภค บริโภคอย่าง เพียงพอ	ขยายเขตประปา ระยะทางยาว ๒๐๙ เมตร	-	-	-	๑๒๕,๔๐๐	-	การพัฒนาด้าน โครงสร้าง พื้นฐานอย่าง ทั่วถึงเพิ่มขึ้น	ประชาชนมีน้ำ อุปโภค บริโภค อย่างเพียงพอ	กองช่าง (อุดหนุน)

ที่	โครงการ	วัตถุประสงค์	เป้าหมาย (ผลผลิตของโครงการ)	งบประมาณและที่ผ่านมา					ตัวชี้วัด (KPI)	ผลที่คาดว่าจะ ได้รับ	หน่วยงาน รับผิดชอบหลัก
				๒๕๖๑ (บาท)	๒๕๖๒ (บาท)	๒๕๖๓ (บาท)	๒๕๖๔ (บาท)	๒๕๖๕ (บาท)			
๓๗	ขยายเขตประปา ส่วนภูมิภาค ถนนสายลู่พลี (เก่า) หมู่ที่ ๑ ตำบลเกวียนหัก	เพื่อให้ประชาชน ได้มีน้ำอุปโภค บริโภคอย่าง เพียงพอ	ขยายเขตประปา ระยะทางยาว ๑๐๘ เมตร (ต้องเปลี่ยน ความยาว)	-	-	-	๖๔,๘๐๐	-	การพัฒนา โครงสร้างพื้นฐาน อย่างทั่วถึงเพิ่มขึ้น อย่างเพียงพอ	กองช่าง (อุดหนุน)	
๓๘	ก่อสร้างถนน คสล. บ้านตะบองใหญ่ ซอย ๕/๑ หมู่ที่ ๑ ตำบลเกวียนหัก	เพื่อประชาชนมี การคมนาคมที่ สะดวก	ปริมาณงาน ก่อสร้าง ถนน คสล. ขนาดกว้าง ๒.๕๐ ม. ยาว ๑๖๘.๐๐ ม. หนา ๐.๑๕ ม. หรือพื้นที่ไม่ น้อยกว่า ๔๒๐.๐๐ ตร.ม.	-	-	-	๒๘๐,๐๐๐	-	ประชาชน ได้รับความ สะดวกใน การคมนาคม	กองช่าง	
๓๙	ก่อสร้างถนน คสล. พร้อมวางท่อระบายน้ำ ซอยร่วมพัฒนา ซอย ๑ (บ้านนายทิวา สุภผล) หมู่ ที่ ๒ ตำบลเกวียนหัก	เพื่อประชาชนมี การคมนาคมที่ สะดวก	ก่อสร้างถนน คสล. ขนาดกว้าง ๓.๕๐ ม. ยาว ๓๓.๐๐ ม. หนา ๐.๑๕ ม. หรือพื้นที่ไม่ น้อยกว่า ๑๑๕.๕๐ ตร.ม. พร้อมวางท่อ ระบายน้ำ คสล. ขนาด Ø ๐.๖๐ ม. พร้อมบ่อ พัก ความยาวไม่น้อย กว่า ๓๓.๐๐ ม.	-	-	-	๒๐๐,๐๐๐	-	การพัฒนา โครงสร้างพื้นฐาน อย่างทั่วถึงเพิ่มขึ้น ที่สะดวก	กองช่าง	

ที่	โครงการ	วัตถุประสงค์	เป้าหมาย (ผลผลิตของโครงการ)	งบประมาณและที่ผ่านมา					ตัวชี้วัด (KPI)	ผลที่คาดว่าจะได้รับ	หน่วยงาน รับผิดชอบหลัก
				๒๕๖๑ (บาท)	๒๕๖๒ (บาท)	๒๕๖๓ (บาท)	๒๕๖๔ (บาท)	๒๕๖๕ (บาท)			
๘๐	ก่อสร้างถนน คสล. บ้านตะบองใหญ่ ซอย ๒ หมู่ที่ ๑ ตำบลเกวียนหัก (แยกบ้านลุงหนาม)	เพื่อประชาชนมี การคมนาคมที่ สะดวก	ก่อสร้างถนน คสล. ขนาดกว้าง ๒.๕๐ ม. ยาว ๓๐๐.๐๐ ม. หนา ๐.๑๕ ม หรือพื้นที่ไม่ น้อยกว่า ๗๕๐.๐๐ ตร. ม. (ตามแบบแปลนที่ เทศบาลกำหนด)	-	-	-	๕๒๕,๐๐๐	-	การพัฒนาด้าน โครงสร้าง พื้นฐานอย่าง ทั่วถึงเพิ่มขึ้น	ประชาชน ได้รับความ สะดวกใน การคมนาคม	กองช่าง
๘๑	ก่อสร้างถนน คสล. บ้านคานรูด ซอย ๖ หมู่ที่ ๒ ตำบล เกวียนหัก	เพื่อประชาชนมี การคมนาคมที่ สะดวก	ปริมาณงาน ก่อสร้าง ถนนคอนกรีตเสริมเหล็ก ขนาดกว้าง ๒.๕๐ ม. ยาว ๗๕.๐๐ ม. หนา ๐.๑๕ ม. (หักบ่อพัก ๕.๘๘ ตร.ม.) หรือพื้นที่ ไม่น้อยกว่า ๑๘๙.๑๒ ตร.ม.	-	-	-	๑๓๐,๐๐๐	-	การพัฒนาด้าน โครงสร้างพื้นฐาน อย่างทั่วถึงเพิ่มขึ้น	ประชาชน ได้รับความ สะดวกใน การคมนาคม	กองช่าง
๘๒	ก่อสร้างถนน คสล. ขอยร่วมพัฒนา หมู่ที่ ๒ ตำบลเกวียนหัก (ต่อจากของเดิม)	เพื่อประชาชนมี การคมนาคมที่ สะดวก	ก่อสร้างถนน คสล. ขนาดกว้าง ๕.๐๐ ม. ยาว ๑๕๔.๐๐ ม. หนา ๐.๑๕ ม. หรือพื้นที่ไม่ น้อยกว่า ๙๗๐.๐๐ ตร.ม. (ตามแบบแปลนที่ เทศบาลกำหนด)	-	-	-	๙๔๐,๙๐๐	-	การพัฒนาด้าน โครงสร้างพื้นฐาน อย่างทั่วถึงเพิ่มขึ้น	ประชาชน ได้รับความ สะดวกใน การคมนาคม	กองช่าง

ที่	โครงการ	วัตถุประสงค์	เป้าหมาย (ผลผลิตของโครงการ)	งบประมาณและที่ผ่านมา					ตัวชี้วัด (KPI)	ผลที่คาดว่าจะได้รับ	หน่วยงานรับผิดชอบหลัก
				๒๕๖๑ (บาท)	๒๕๖๒ (บาท)	๒๕๖๓ (บาท)	๒๕๖๔ (บาท)	๒๕๖๕ (บาท)			
๘๓	ก่อสร้างถนน คสล. ซอยศิริวราลัย หมู่ที่ ๒ ตำบลเกวียนหัก	เพื่อประชาชนมีการคมนาคมที่สะดวก	ปริมาณงาน ก่อสร้างถนนคอนกรีตเสริมเหล็ก ขนาดกว้าง ๓.๐๐ ม. ยาว ๗๐.๐๐ ม. หนา ๐.๑๕ ม. หรือพื้นที่ไม่น้อยกว่า ๒๑๐.๐๐ ตร.ม.	-	-	-	๑๔๐,๐๐๐	-	การพัฒนาด้านโครงสร้างพื้นฐานอย่างทั่วถึงเพิ่มขึ้น	ประชาชนได้รับความสะดวกในการคมนาคม	กองช่าง
๘๔	ก่อสร้างถนน คสล. ซอยบ้านนางปรานอม หมู่ที่ ๒ ตำบลเกวียนหัก	เพื่อประชาชนมีการคมนาคมที่สะดวก	ก่อสร้างถนน คสล. ขนาดกว้าง ๒.๕๐ ม. ยาว ๔๐.๐๐ ม. หนา ๐.๑๕ ม. หรือพื้นที่ไม่น้อยกว่า ๑๐๐.๐๐ ตร.ม. (ตามแบบแปลนที่เทศบาลกำหนด)	-	-	-	๗๐,๐๐๐	-	การพัฒนาด้านโครงสร้างพื้นฐานอย่างทั่วถึงเพิ่มขึ้น	ประชาชนได้รับความสะดวกในการคมนาคม	กองช่าง
๘๕	ก่อสร้างรางระบายน้ำ บริเวณโค้งบ้านผู้ใหญ่สุรี ประสานวงษ์ หมู่ที่ ๓ ตำบลเกวียนหัก	เพื่อป้องกันน้ำท่วมซึ่งท่วมขัง	ก่อสร้างรางระบายน้ำ ยาว ๑๗๐๐ ม. (ตามแบบแปลนที่เทศบาลกำหนด)	-	-	-	๕๐,๐๐๐	-	การพัฒนาด้านโครงสร้างพื้นฐานอย่างทั่วถึงเพิ่มขึ้น	สามารถแก้ปัญหาท่วมขังถนนและทำให้การคมนาคมมีความสะดวก	กองช่าง
๘๖	ก่อสร้างถนน คสล. ซอยอุทิศร่วม ซอย ๑ หมู่ที่ ๔ ตำบลเกวียนหัก	เพื่อประชาชนมีการคมนาคมที่สะดวก	ก่อสร้างถนน คสล. ขนาดกว้าง ๓.๐๐ ม. ยาว ๒๔.๐๐ ม. หนา ๐.๑๕ ม. หรือพื้นที่ไม่น้อยกว่า ๗๒.๐๐ ตร.ม. (ตามแบบแปลนที่เทศบาลกำหนด)	-	-	-	๖๐,๐๐๐	-	การพัฒนาด้านโครงสร้างพื้นฐานอย่างทั่วถึงเพิ่มขึ้น	ประชาชนได้รับความสะดวกในการคมนาคม	กองช่าง

ที่	โครงการ	วัตถุประสงค์	เป้าหมาย (ผลผลิตของโครงการ)	งบประมาณและที่ผ่านมา					ตัวชี้วัด (KPI)	ผลที่คาดว่าจะได้รับ	หน่วยงาน รับผิดชอบหลัก
				๒๕๖๑ (บาท)	๒๕๖๒ (บาท)	๒๕๖๓ (บาท)	๒๕๖๔ (บาท)	๒๕๖๕ (บาท)			
๘๗	ก่อสร้างถนน คลส. ซอยอิศริยม ซอย ๒ หมู่ที่ ๔ ตำบล เกวียนหัก	เพื่อประชาชนมี การคมนาคมที่ สะดวก	ก่อสร้างถนน คลส. ขนาดกว้าง ๓.๐๐ ม. ยาว ๑๘๕.๐๐ ม. หนา ๐.๑๕ ม. หรือพื้นที่ไม่ น้อยกว่า ๕๕๕.๐๐ ตร.ม. (ตามแบบแปลนที่ เทศบาลกำหนด)	-	-	-	๓๘๘,๕๐๐	-	การพัฒนา โครงสร้างพื้นฐาน อย่างทั่วถึงเพิ่มขึ้น	ประชาชน ได้รับความ สะดวกใน การคมนาคม	กองช่าง
๘๘	ก่อสร้างถนนคลส. เกวียนหัก-สุขุมวิท ซอย ๖ (แยกซ้าย) หมู่ที่ ๔ ตำบล เกวียนหัก	เพื่อประชาชนมี การคมนาคมที่ สะดวก	-ก่อสร้างถนน คลส. ขนาดกว้าง ๔.๐๐ ม. ยาว ๑๗๕.๐๐ ม. หนา ๐.๑๕ ม. หรือพื้นที่ไม่น้อยกว่า ๓๐๐.๐๐ ตร.ม.(ตามแบบ แปลนที่เทศบาลกำหนด) (ปี ๒๕๖๓) -ก่อสร้างถนน คลส. ขนาดกว้าง ๔.๐๐ ม. ยาว ๒๑๐.๐๐ ม. หนา ๐.๑๕ ม. หรือพื้นที่ไม่น้อยกว่า ๘๔๐.๐๐ ตร.ม.(ตามแบบ แปลนที่เทศบาลกำหนด) (ปี ๒๕๖๔)	-	-	-	๕๐๐,๐๐๐	๕๘๘,๐๐๐	การพัฒนา โครงสร้างพื้นฐาน อย่างทั่วถึงเพิ่มขึ้น	ประชาชน ได้รับความ สะดวกใน การคมนาคม	กองช่าง
๘๙	ก่อสร้างถนนคลส. ซอยราษฎร์ศิริ ๑ (บ้านละออง) หมู่ที่ ๕ ตำบลเกวียนหัก	เพื่อประชาชนมี การคมนาคมที่ สะดวก	ก่อสร้างถนน คลส. ขนาดกว้าง ๓.๐๐ ม. ยาว ๓๒.๐๐ ม. หนา ๐.๑๕ ม. หรือพื้นที่ไม่ น้อยกว่า ๙๖.๐๐ ตร.ม. (ตามแบบแปลนที่ เทศบาลกำหนด)	-	-	-	๖๗,๒๐๐	-	การพัฒนา โครงสร้างพื้นฐาน อย่างทั่วถึงเพิ่มขึ้น	ประชาชน ได้รับความ สะดวกใน การคมนาคม	กองช่าง

ที่	โครงการ	วัตถุประสงค์	เป้าหมาย (ผลผลิตของโครงการ)	งบประมาณและที่ผ่านมา					ตัวชี้วัด (KPI)	ผลที่คาดว่าจะได้รับ	หน่วยงาน รับผิดชอบหลัก
				๒๕๖๑ (บาท)	๒๕๖๒ (บาท)	๒๕๖๓ (บาท)	๒๕๖๔ (บาท)	๒๕๖๕ (บาท)			
๙๐	ก่อสร้างถนนคสล. ซอยราษฎร์ศิริ ๑ (บ้านอรุณศรี) หมู่ที่ ๕ ตำบลเกวียนหัก	เพื่อประชาชนมี การคมนาคมที่ สะดวก	ก่อสร้างถนน คสล. ขนาดกว้าง ๔.๐๐ ม. ยาว ๑๐.๐๐ ม. หน้า ๐.๑๕ ม. หรือพื้นที่ไม่ น้อยกว่า ๔๐.๐๐ ตร. ม. (ตามแบบแปลนที่ เทศบาลกำหนด)	-	-	-	๒๘,๐๐๐	-	การพัฒนา โครงสร้างพื้นฐาน อย่างทั่วถึงเพิ่มขึ้น	ประชาชน ได้รับความ สะดวกใน การคมนาคม	กองช่าง
๙๑	ก่อสร้างรางระบายน้ำ บริเวณหน้าสหกรณ์ เครดิตยูเนียน หมู่ที่ ๕ ตำบลเกวียนหัก	เพื่อให้มีการ ระบายน้ำได้ดี ป้องกันปัญหาน้ำ ท่วม	ก่อสร้างรางระบายน้ำ ความยาว ๕๐.๐๐ ม. (ตามแบบแปลนที่ เทศบาลกำหนด) (ต้องเปลี่ยนเป็นท่อ ระบายน้ำ)	-	-	-	๔๐๐,๐๐๐	-	การพัฒนา โครงสร้างพื้นฐาน อย่างทั่วถึงเพิ่มขึ้น	สามารถ แก้ปัญหา น้ำท่วมซึ่ง ทำให้เกิด ความค่อม ความสะดวก	กองช่าง
๙๒	เรียนเชิญแนวร่วม การกักตุนเชื้อเพลิง ราษฎรศิริ ๒ หมู่ที่ ๕ ตำบลเกวียนหัก	เพื่อป้องกัน เชื้อเพลิง ขาด	เรียนเชิญแนวร่วม แนวคลอง ความยาว ๖๐.๐๐ ม. ลึก ๓.๐๐ ม. (ตามแบบแปลนที่ เทศบาลกำหนด)	-	-	-	๑๘๐,๐๐๐	-	การพัฒนา โครงสร้างพื้นฐาน อย่างทั่วถึงเพิ่มขึ้น	ลดการกักตุน เชื้อเพลิง ความเสียหาย	กองช่าง
๙๓	วางท่อระบายน้ำ บ้านเกวียนหัก ซอย ๒ หมู่ที่ ๖ ตำบลเกวียนหัก	เพื่อป้องกัน น้ำท่วมขัง และมี ความ ที่สะดวก	วางท่อระบายน้ำ คสล. ขนาด ๐.๖๐ ม. พร้อมบ่อพัก ความ ยาวไม่น้อยกว่า ๑๐๐.๐๐ ม. (ตามแบบแปลนที่ เทศบาลกำหนด)	-	-	-	๓๐๐,๐๐๐	-	การพัฒนา โครงสร้างพื้นฐาน อย่างทั่วถึงเพิ่มขึ้น	การระบายน้ำ ความสะดวก และ ป้องกัน น้ำท่วมได้	กองช่าง

ที่	โครงการ	วัตถุประสงค์	เป้าหมาย (ผลผลิตของโครงการ)	งบประมาณและที่ผ่านมา					ตัวชี้วัด (KPI)	ผลที่คาดว่าจะได้รับ	หน่วยงาน รับผิดชอบหลัก
				๒๕๖๑ (บาท)	๒๕๖๒ (บาท)	๒๕๖๓ (บาท)	๒๕๖๔ (บาท)	๒๕๖๕ (บาท)			
๕๔	เรื่องหินยาแนวบริเวณ ข้างบ้านเจ้า ๒ หมู่ที่ ๖ ตำบลเกวียนหัก	เพื่อป้องกันตลิ่ง พังและเหตุเกิด ความเสียหาย	เรียงหินในหินยาแนว ความยาว ๕๕.๐๐ ม. ลึก ๒.๐๐ ม. (ตาม แบบแปลนที่เทศบาล กำหนด)	-	-	-	๒๒๐,๐๐๐	-	การพัฒนาด้าน โครงสร้างพื้นฐาน อย่างทั่วถึงเพิ่มขึ้น	ลดการกัดเซาะ คลอง และเกิด ความสวยงาม ปลอดภัย	กองช่าง
๕๕	ก่อสร้างถนนคสล. ราษฎร์รัฐพัฒนา ซอย ๑ หมู่ที่ ๖ ตำบลเกวียนหัก	เพื่อประชาชนมี การคมนาคมที่ สะดวก	ก่อสร้างถนน คสล. ขนาดกว้าง ๓.๐๐ ม. ยาว ๑๐๐.๐๐ ม. หนา ๐.๑๕ ม. หรือพื้นที่ไม่ น้อยกว่า ๓๐๐.๐๐ตร. ม. (ตามแบบแปลนที่ เทศบาลกำหนด)	-	-	-	๒๑๐,๐๐๐	-	การพัฒนาด้าน โครงสร้างพื้นฐาน อย่างทั่วถึงเพิ่มขึ้น	ประชาชน ได้รับความ สะดวกใน การคมนาคม	กองช่าง
๕๖	ก่อสร้างถนน คสล. ซอยรวมใจ ๒ หมู่ที่ ๗ ตำบลเกวียนหัก (ต่อจาก ของเดิม)	เพื่อประชาชนมี การคมนาคมที่ สะดวก	ก่อสร้างถนน คสล. ขนาดกว้าง ๔.๐๐ ม. ยาว ๑๐๐.๐๐ ม. หนา ๐.๑๕ ม. หรือพื้นที่ไม่ น้อยกว่า ๔๐๐.๐๐ตร. ม. (ตามแบบแปลนที่ เทศบาลกำหนด)	-	-	-	๒๕๐,๐๐๐	-	การพัฒนาด้าน โครงสร้างพื้นฐาน อย่างทั่วถึงเพิ่มขึ้น	ประชาชน ได้รับความ สะดวกใน การคมนาคม	กองช่าง
๕๗	วางท่อระบายน้ำ ซอย ร่วมใจ ๑ หมู่ที่ ๗ ตำบล เกวียนหัก (ระหว่างบ้าน นายประสิทธิ์ถึงบ้าน นายชาติ)	เพื่อแก้ไขปัญหา น้ำท่วมขัง และ มีการระบายน้ำ อย่างสะดวก	วางท่อระบายน้ำ คสล. ขนาด Ø๐.๖๐ ม. พร้อมบ่อพัก ความ ยาวไม่น้อยกว่า ๑๐๐.๐๐ ม. (ตามแบบแปลนที่ เทศบาลกำหนด)	-	-	-	๓๐๐,๐๐๐	-	การพัฒนาด้าน โครงสร้างพื้นฐาน อย่างทั่วถึงเพิ่มขึ้น	สามารถ แก้ปัญหา น้ำท่วมขังจน ทำให้การ คมนาคมมีความ สะดวก	กองช่าง

ที่	โครงการ	วัตถุประสงค์	เป้าหมาย (ผลผลิตของโครงการ)	งบประมาณและที่ผ่านมา					ตัวชี้วัด (KPI)	ผลที่คาดว่าจะ จะได้รับ	หน่วยงาน รับผิดชอบหลัก
				๒๕๖๑ (บาท)	๒๕๖๒ (บาท)	๒๕๖๓ (บาท)	๒๕๖๔ (บาท)	๒๕๖๕ (บาท)			
๙๘	ก่อสร้างถนน คสล. พร้อมสร้างสะพานข้ามคลองเกี่ยวพันที่ ๖ และหมู่ที่ ๗ ตำบลเวียงพันท์	เพื่อประชาชนมีการคมนาคมที่สะดวก	ก่อสร้างถนน คสล. พร้อมสร้างสะพานข้าม (ตามแบบแปลนที่เทศบาลกำหนด)	-	-	-	๓,๐๐๐,๐๐๐	-	การพัฒนาด้านโครงสร้างพื้นฐานอย่างทั่วถึงเพิ่มขึ้น	ประชาชนได้รับความสะดวกในการคมนาคม	กองช่าง
๙๙	ก่อสร้างถนน คสล. เกี่ยวพันที่ ๘ หมู่ที่ ๑๒ ตำบลเวียงพันท์	เพื่อประชาชนมีการคมนาคมที่สะดวก	ก่อสร้างถนน คสล. ขนาดกว้าง ๔.๐๐ ม. ยาว ๑๘๙.๐๐ ม. หนา ๐.๑๕ ม. หรือพื้นที่ไม่น้อยกว่า ๗๕๖.๐๐ ตร.ม. (ตามแบบแปลนที่เทศบาลกำหนด)	-	-	-	๔๙๙,๐๐๐	-	การพัฒนาด้านโครงสร้างพื้นฐานอย่างทั่วถึงเพิ่มขึ้น	ประชาชนได้รับความสะดวกในการคมนาคม	กองช่าง
๑๐๐	วางท่อลอดเหลี่ยมคลองน้ำคู่ ซอยอุดมสามัคคี หมู่ที่ ๘ ตำบลเวียงพันท์	เพื่อประชาชนมีการคมนาคมที่สะดวก	วางท่อลอดเหลี่ยมคลองน้ำคู่ ซอยอุดมสามัคคี (ตามแบบแปลนที่เทศบาลกำหนด)	-	-	-	๕๐๐,๐๐๐	-	การพัฒนาด้านโครงสร้างพื้นฐานอย่างทั่วถึงเพิ่มขึ้น	ประชาชนได้รับความสะดวกในการคมนาคม	กองช่าง
๑๐๑	ก่อสร้างถนน คสล. บ้านแถมคลอง ซอย ๔ หมู่ที่ ๙ ตำบลเวียงพันท์	เพื่อประชาชนมีการคมนาคมที่สะดวก	ก่อสร้างถนน คสล. ขนาดกว้าง ๔.๐๐ ม. ยาว ๒๘๐.๐๐ ม. หนา ๐.๑๕ ม. หรือพื้นที่ไม่น้อยกว่า ๑,๑๒๐.๐๐ ตร.ม. (ตามแบบแปลนที่เทศบาลกำหนด)	-	-	-	๗๘๔,๐๐๐	-	การพัฒนาด้านโครงสร้างพื้นฐานอย่างทั่วถึงเพิ่มขึ้น	ประชาชนได้รับความสะดวกในการคมนาคม	กองช่าง

ที่	โครงการ	วัตถุประสงค์	เป้าหมาย (ผลผลิตของโครงการ)	งบประมาณและที่ผ่านมา					ตัวชี้วัด (KPI)	ผลที่คาดว่าจะ ได้รับ	หน่วยงาน รับผิดชอบหลัก
				๒๕๖๑ (บาท)	๒๕๖๒ (บาท)	๒๕๖๓ (บาท)	๒๕๖๔ (บาท)	๒๕๖๕ (บาท)			
๑๐๒	ก่อสร้างถนนคสล. บ้านแถวคลอง ซอย ๕ หมู่ที่ ๙ ตำบลเกวียนหัก	เพื่อประชาชนมี การคมนาคมที่ สะดวก	ก่อสร้างถนน คสล. ขนาดกว้าง ๔.๐๐ ม. ยาว ๒๕๔.๐๐ ม. หนา ๐.๑๕ ม. หรือพื้นที่ไม่ น้อยกว่า ๑,๑๗๖.๐๐ ตร.ม. (ตามแบบแปลนที่ เทศบาลกำหนด)	-	-	-	๘๒๓,๒๐๐	-	การพัฒนาด้าน โครงสร้างพื้นฐาน อย่างทั่วถึงเพิ่มขึ้น	ประชาชน ได้รับความ สะดวกใน การคมนาคม	กองช่าง
๑๐๓	โครงการก่อสร้างราง ระบายน้ำ คอนกรีต เสริมเหล็ก (รูปตัวยู) ซอยตีสมบัตติ (หน้าบ้าน นางประยูร) หมู่ที่ ๕ ตำบลเกวียนหัก	เพื่อแก้ไขปัญหา น้ำท่วมขัง และมี การระบายน้ำ อย่างสะดวก	ก่อสร้างรางระบายน้ำ ปริมาณงาน ปากรางกว้าง ๐.๔๐ ม. ลึก ๐.๔๐ ม. หนา ๐.๑๒ ม.ยาวไม่น้อย กว่า ๖.๐๐ ม.	-	-	-	๓๐,๐๐๐	-	การพัฒนาด้าน โครงสร้าง พื้นฐานอย่าง ทั่วถึงเพิ่มขึ้น	แก้ไข น้ำท่วมขังและมีการ ระบายน้ำอย่าง สะดวก	กองช่าง
๑๐๔	โครงการวางท่อ ระบายน้ำ คสล.พร้อม บ่อพัก ถนนสายขลุ้ง- พลั่ว ตั้งตรงข้ามบ้าน ตะปอนใหญ่ ซอย ๕ - บ้านนกยิวา หมู่ที่ ๑ ตำบลเกวียนหัก	เพื่อแก้ไขปัญหา น้ำท่วมขัง และมี การระบายน้ำ อย่างสะดวก	วางท่อระบายน้ำ คสล.มอก.ชั้น ๓ ขนาด เส้นผ่านศูนย์กลาง ๐.๖๐ ม.จำนวน ๓๔๙ ท่อน บ่อพักไม่น้อยกว่า ๓๘ บ่อ ความยาวไม่ น้อยกว่า ๓๘๗.๐๐ ม.	-	-	-	๑,๑๕๐,๐๐๐	-	การพัฒนาด้าน โครงสร้าง พื้นฐานอย่าง ทั่วถึงเพิ่มขึ้น	แก้ไขน้ำท่วมขัง และมีการ ระบายน้ำอย่าง สะดวก	กองช่าง

ที่	โครงการ	วัตถุประสงค์	เป้าหมาย (ผลผลิตของโครงการ)	งบประมาณและที่ผ่านมา					ตัวชี้วัด (KPI)	ผลที่คาดว่าจะ ได้รับ	หน่วยงาน รับผิดชอบหลัก
				๒๕๖๑ (บาท)	๒๕๖๒ (บาท)	๒๕๖๓ (บาท)	๒๕๖๔ (บาท)	๒๕๖๕ (บาท)			
๑๐๕	ก่อสร้างถนนคสล. พร้อมวางท่อระบายน้ำ และบ่อพัก คสล. ชุมชนที่ราชพฤกษ์ หมู่ที่ ๑๐ ตำบลเกวียนหัก	เพื่อประชาชนมีบริการ คมนาคมที่สะดวก และแก้ไขปัญหาน้ำ ท่วมซึ่ง มีการระบาย น้ำอย่างสะดวก	ก่อสร้างถนน คสล. ขนาดกว้าง ๓.๐๐ ม. ยาวไม่น้อยกว่า ๒๓๙.๐๐ ม. หนา ๐.๑๕ ม.หรือให้มีพื้นที่เท คอนกรีตไม่น้อยกว่า ๗๑๗.๐๐ ตร.ม. พร้อม วางระบายน้ำ ปริมาณ งาน ปากรางกว้าง ๐.๕๐ ม.ลึก ๐.๔๐ ม. หนา ๐.๑๒ ม. ยาวไม่ น้อยกว่า ๔๖๙.๐๐ ม.	-	-	-	๒,๙๖๐,๐๐๐	-	การพัฒนาด้าน โครงสร้าง พื้นฐานอย่าง ทั่วถึงเพิ่มขึ้น	ประชาชน ได้รับความ สะดวกใน การคมนาคม	กองช่าง
๑๐๖	ขยายเขตประปา ส่วนภูมิภาค ในชุมชนที่ ราชพฤกษ์ หมู่ที่ ๑๐ ตำบลเกวียนหัก	เพื่อให้ประชาชนได้ มีน้ำอุปโภค บริโภค อย่างเพียงพอ	ขยายเขตประปา ระยะทางยาว ๓๐๐ เมตร	-	-	-	๑,๘๐๐,๐๐๐	-	การพัฒนาด้าน อุปโภค บริโภคอย่าง เพียงพอ	ประชาชนมีน้ำ อุปโภค บริโภคอย่าง เพียงพอ	กองช่าง (อุดหนุน)
๑๐๗	ก่อสร้างถนน คสล. ตะบองใหญ่ ซอย ๕ หมู่ที่ ๑ ตำบล เกวียนหัก	เพื่อประชาชนมีบริการ คมนาคมที่สะดวก	ก่อสร้างถนน คสล. ขนาดกว้าง ๓.๐๐ ม. ยาว ๖๒๓.๐๐ ม. หนา ๐.๑๕ ม. หรือพื้นที่ไม่ น้อยกว่า ๑,๘๖๙.๐๐ ตร.ม.(ตามแบบแปลนที่ เทศบาลกำหนด)	-	-	-	๑,๓๕๖,๐๐๐	-	การพัฒนาด้าน โครงสร้าง พื้นฐานอย่าง ทั่วถึงเพิ่มขึ้น	ประชาชน ได้รับความ สะดวกใน การคมนาคม	กองช่าง

ที่	โครงการ	วัตถุประสงค์	เป้าหมาย (ผลผลิตของโครงการ)	งบประมาณและที่ผ่านมา					ตัวชี้วัด (KPI)	ผลที่คาดว่าจะได้รับ	หน่วยงาน รับผิดชอบหลัก
				๒๕๖๑ (บาท)	๒๕๖๒ (บาท)	๒๕๖๓ (บาท)	๒๕๖๔ (บาท)	๒๕๖๕ (บาท)			
๑๐๘	โครงการสำรวจ ออกแบบถนนสายใหม่ และสะพานเชื่อมต่อ หมู่ ที่ ๒ ตำบลเกวียนหัก อำเภอขลุง จังหวัด จันทบุรี เชื่อมตำบล หนองขี้ม อำเภอสทิง ลิงห์ จังหวัดจันทบุรี	เพื่อออกแบบถนน สายใหม่และ สะพานเชื่อมต่อ ระหว่างตำบล เกวียนหักกับ ตำบลหนองขี้ม	จ้างออกแบบถนนสาย ใหม่และสะพาน เชื่อมต่อระหว่างตำบล เกวียนหักกับตำบล หนองขี้ม	-	-	-	๒๕๖,๐๐๐	-	การพัฒนา ด้านโครงสร้าง พื้นฐานอย่าง ทั่วถึงเพิ่มขึ้น ทั่วถึงเพิ่มขึ้น	แบบถนนสาย ใหม่และสะพาน เชื่อมต่อระหว่าง ตำบลเกวียนหัก กับตำบลหนองขี้ม	กองช่าง
๑๐๙	โครงการก่อสร้างลาน คอนกรีตเสริมเหล็ก พร้อมทำราวกันตก ริมคลอง คานรูทหน้า รพสต.บ้านคานรูท หมู่ที่ ๓ ตำบลเกวียนหัก	เพื่อให้ประชาชนมี พื้นที่ใช้สอยและ ป้องกันกาเกิด อุบัติเหตุ	เทศบาล. กว้าง ๕.๕๐ - ๘.๖๐ ม.ยาวไม่น้อย กว่า ๒๖.๐๐ เมตร หนา ๐.๑๕ เมตร หรือ ให้มีพื้นที่คอนกรีต เสริมเหล็กไม่น้อยกว่า ๑๗๖.๐๐ ตร.ม. พร้อมทำราวกันตก	-	-	-	๑๖๐,๐๐๐	-	การพัฒนา ด้านโครงสร้าง พื้นฐานอย่าง ทั่วถึงเพิ่มขึ้น	มีพื้นที่ใช้สอยและมี ความปลอดภัย	กองช่าง
๑๑๐	โครงการก่อสร้างราง ระบายน้ำ คอนกรีต เสริมเหล็ก (ชนิดรางยู) บ้านเกวียนหัก ซอย ๘ (ดีสมบัติ) แยกซ้ายมือ หมู่ที่ ๕ ตำบลเกวียนหัก	เพื่อแก้ไขปัญหา น้ำท่วมขัง และมี การระบายน้ำ อย่างสะดวก	ก่อสร้างรางระบายน้ำ ปากรางกว้าง ๐.๔๐ ม. ลึก ๐.๔๐ ม. หนา ๐.๑๒ ม.ยาวไม่น้อย กว่า ๗๖.๐๐ ม.	-	-	-	๓๕๐,๐๐๐	-	การพัฒนา ด้านโครงสร้าง พื้นฐานอย่าง ทั่วถึงเพิ่มขึ้น	แก้ไขน้ำท่วมขัง และมี การระบาย น้ำอย่างสะดวก	กองช่าง
๑๑๑	โครงการก่อสร้างราง ระบายน้ำคสล. (รูปตัวยู) ข้างบ้านนายไพศาล จิตต์สีอ่างค์ หมู่ที่ ๘ ตำบลเกวียนหัก	เพื่อแก้ไขปัญหา น้ำท่วมขัง และมี การระบายน้ำ อย่างสะดวก	ก่อสร้างรางระบายน้ำ ขนาดกว้าง ๑.๕๐ ม. สูง ๑.๒๐ ม. ยาวไม่ น้อยกว่า ๙๐.๐๐ ม.	-	-	-	๓๒๐,๐๐๐	-	การพัฒนา ด้านโครงสร้าง พื้นฐานอย่าง ทั่วถึงเพิ่มขึ้น	แก้ไขน้ำท่วมขัง และมี การระบาย น้ำอย่างสะดวก	กองช่าง

ที่	โครงการ	วัตถุประสงค์	เป้าหมาย (ผลผลิตของโครงการ)	งบประมาณและที่ผ่านมา					ตัวชี้วัด (KPI)	ผลที่คาดว่าจะ ได้รับ	หน่วยงาน รับผิดชอบ หลัก
				๒๕๖๑ (บาท)	๒๕๖๒ (บาท)	๒๕๖๓ (บาท)	๒๕๖๔ (บาท)	๒๕๖๕ (บาท)			
๑๑๒	ก่อสร้างสะพานศาล เจ้าเป้งเท่าง หมู่ที่ ๔ ตำบลเกวียนหัก	เพื่อประชาชนมีกา รคมนาคมที่สะดวก	ปริมาณงาน สะพานกว้าง ๒.๐๐ เมตร ยาว ๒๐.๐๐ ม.หรือมีพื้นที่ไม่น้อยกว่า ๔๐.๐๐ ตร.ม.	-	-	-	๓๖๐,๐๐๐	-	การพัฒนาด้าน โครงสร้างพื้นฐาน อย่างทั่วถึงเพิ่มขึ้น	ประชาชนได้รับ ความสะดวกใน การคมนาคม	กองช่าง
๑๑๓	ก่อสร้างผนังกันดินถล่ม พร้อมซ่อมแซมหูช้าง ฝายบริเวณฝายบ้าน นายประทีป ปันนที หมู่ที่ ๓ ตำบล เกวียนหัก	เพื่อป้องกันน้ำเซาะ ตลิ่ง	ปริมาณงาน ผนังกันดิน ถล่ม สูง ๒.๕๐ ม. ยาว ๑๕.๐๐ ม. พร้อม ซ่อมแซมหูช้างฝาย	-	-	-	๒๕๐,๐๐๐	-	การพัฒนาด้าน โครงสร้างพื้นฐาน อย่างทั่วถึงเพิ่มขึ้น	สามารถแก้ปัญหา น้ำกัดเซาะตลิ่ง	กองช่าง
๑๑๔	โครงการจ้างออกแบบ รับรองการก่อสร้าง โครงการพัฒนาแหล่ง ท่องเที่ยวชมประตูเหยิว เหยิวเกวียนหัก หมู่ที่ ๒ ตำบลเกวียนหัก	เพื่อเป็นค่าใช้จ่าย การออกแบบรับรอง การก่อสร้าง โครงการพัฒนา แหล่งท่องเที่ยวชมประตู เหยิวเหยิว	ออกแบบรับรองการ ก่อสร้างโครงการพัฒนา แหล่งท่องเที่ยวชมประตู เหยิวเหยิว เกวียนหัก หมู่ที่ ๒ ตำบลเกวียนหัก	-	-	-	๑๐๐,๐๐๐	-	รายละเอียดแบบ แปลนที่ถูกต้อง ครบถ้วน	แบบก่อสร้าง โครงการพัฒนา แหล่งท่องเที่ยวชม ประตูเหยิวเหยิว เกวียนหัก หมู่ที่ ๒ ตำบลเกวียนหัก	สำนักปลัด

ที่	โครงการ	วัตถุประสงค์	เป้าหมาย (ผลผลิตของโครงการ)	งบประมาณและที่ผ่านมา					ตัวชี้วัด (KPI)	ผลที่คาดว่าจะ ได้รับ	หน่วยงาน รับผิดชอบ หลัก
				๒๕๖๑ (บาท)	๒๕๖๒ (บาท)	๒๕๖๓ (บาท)	๒๕๖๔ (บาท)	๒๕๖๕ (บาท)			
๑๑๕	ก่อสร้างผนังกันน้ำกัน ตลิ่งพัง ช่างบ้าน นางพวง มีรส หมู่ที่ ๓ ตำบลเกวียนหัก	เพื่อป้องกันน้ำ เซาะตลิ่ง	ปริมาณงาน ยาวไม่น้อย กว่า ๒๕.๐๐ ม. สูง ๒.๕๐ ม. หนา ๐.๑๕ ม. ตาม แบบแปลนที่เทศบาล กำหนด	-	-	-	๕๐๐,๐๐๐	-	การพัฒนาด้าน โครงสร้างพื้นฐาน อย่างทั่วถึงเพิ่มขึ้น เป็นไปตาม มาตรฐานกำหนด	สามารถแก้ปัญหา น้ำกัดเซาะตลิ่ง	กองช่าง
๑๑๖	ก่อสร้างผนังกันน้ำกัน ตลิ่งพัง (ชนิดวางแผ่น สำเร็จรูป) ช่างบ้าน นายประดิษฐ์ สิงขุตร หมู่ที่ ๓ ตำบลเกวียนหัก	เพื่อป้องกันน้ำ เซาะตลิ่ง	ปริมาณงาน ยาวไม่น้อย กว่า ๗๐.๐๐ ม. สูง ๑.๒๐ ม. ตามแบบแปลนที่ เทศบาลกำหนด	-	-	-	๒๓๐,๐๐๐	-	การพัฒนาด้าน โครงสร้างพื้นฐาน อย่างทั่วถึงเพิ่มขึ้น เป็นไปตาม มาตรฐานกำหนด	สามารถแก้ปัญหา น้ำกัดเซาะตลิ่ง	กองช่าง
๑๑๗	ก่อสร้างถนน คสล. ซอยบ้านน้ำจืด ซอย ๖ หมู่ที่ ๘ ตำบลเกวียนหัก	เพื่อประชาชนมี การคมนาคมที่ สะดวก	ปริมาณงาน ก่อสร้างถนน คสล. ช่วงที่ ๑ ขนาดกว้าง ๓.๐๐ ม. ยาว ๕๐.๐๐ ม. หนา ๐.๑๕ ม. หรือพื้นที่ไม่น้อย กว่า ๑๕๐.๐๐ ตร.ม. ช่วงที่ ๒ ขนาดกว้าง ๒.๕๐ ม. ยาว ๗๕.๐๐ ม. หนา ๐.๑๕ ม. หรือพื้นที่ไม่น้อย กว่า ๑๘๕.๐๐ ตร.ม. (ตาม แบบแปลนของเทศบาล ตำบลเกวียนหัก)	-	-	-	-	๒๒๘,๐๐๐	ประชาชน ได้รับความ สะดวกใน การคมนาคม	กองช่าง	

ที่	โครงการ	วัตถุประสงค์	เป้าหมาย (ผลผลิตของโครงการ)	งบประมาณและที่ผ่านมา					ตัวชี้วัด (KPI)	ผลที่คาดว่าจะได้รับ	หน่วยงาน รับผิดชอบหลัก
				๒๕๖๑ (บาท)	๒๕๖๒ (บาท)	๒๕๖๓ (บาท)	๒๕๖๔ (บาท)	๒๕๖๕ (บาท)			
๑๑๘	ก่อสร้างถนน คสล. ซอยอุดมสามัคคี ๖/๒ หมู่ที่ ๘ ตำบลเกวียนหัก	เพื่อประชาชนมีการคมนาคมที่สะดวก	ก่อสร้างถนน คสล. ขนาดกว้าง ๓.๐๐ ม. ยาว ๘๐.๐๐ ม. ทนมา ๐.๑๕ ม. หรือพื้นที่ไม่น้อยกว่า ๒๔๐.๐๐ ตร.ม.	-	-	-	-	๑๕๙,๐๐๐	ประชาชนได้รับความสะดวกในการคมนาคม	กองช่าง	
๑๑๙	วางท่อระบายน้ำ บ้านหัวอ่าง ซอย ๖ หมู่ที่ ๑๐ ตำบลเกวียนหัก	เพื่อให้มีการระบายน้ำได้ดีและมีปริมาณน้ำท่วมที่สะดวก	ปริมาณงาน วางท่อระบายน้ำ ขนาด Ø ๑.๒๐ ม. จำนวนไม่น้อยกว่า ๘๘.๐๐ ท่อน พร้อมบ่อพักจำนวนไม่น้อยกว่า ๑๐ บ่อ ความยาวรวมทั้งหมดไม่น้อยกว่า ๙๘.๐๐ ม.	-	-	-	-	๘๙๕,๐๐๐	แก้ไขน้ำท่วมซึ่งเคยมีการระบายน้ำอย่างสะดวก	กองช่าง	
๑๒๐	วางท่อระบายน้ำคอนกรีตเสริมเหล็กพร้อมบ่อพัก และปรับปรุงผิวจราจร ตั้งแต่บ้านหัวอ่าง ซอย ๖ - สะพานคลองน้ำดำ หมู่ที่ ๑๐ ตำบลเกวียนหัก	เพื่อแก้ไขปัญหาน้ำท่วมซึ่งเคยมีการระบายน้ำอย่างสะดวก	ปริมาณงาน วางท่อระบายน้ำ คสล. ขนาด Ø ๐.๘๐ ม. จำนวน ๓๓๒ ท่อน บ่อพัก จำนวน ๓๖ บ่อ ความยาวรวมทั้งหมดไม่น้อยกว่า ๓๖๘.๐๐ ม.	-	-	-	-	๑,๙๓๖,๐๐๐	แก้ไขน้ำท่วมซึ่งเคยมีการระบายน้ำอย่างสะดวก	กองช่าง	

ที่	โครงการ	วัตถุประสงค์	เป้าหมาย (ผลผลิตของโครงการ)	งบประมาณและที่ผ่านมา					ตัวชี้วัด (KPI)	ผลที่คาดว่าจะได้รับ	หน่วยงาน รับผิดชอบหลัก
				๒๕๖๑ (บาท)	๒๕๖๒ (บาท)	๒๕๖๓ (บาท)	๒๕๖๔ (บาท)	๒๕๖๕ (บาท)			
๑๒๑	ก่อสร้างโป๊ะ ท่าเทียบเรือ หมู่ที่ ๑๐ ตำบลเกวียนหัก	เพื่อประชาชนมี การคมนาคมที่ สะดวก	ก่อสร้างโป๊ะท่าเทียบเรือ	-	-	-	-	๓๐๐,๐๐๐	การพัฒนาด้าน โครงสร้างพื้นฐาน อย่างทั่วถึงเพิ่มขึ้น	ประชาชนได้รับ ความสะดวกในการ คมนาคม	กองช่าง
๑๒๒	ขยายเขตประปา ซอย ๘ (ตีสมบัติ) หมู่ที่ ๕ ตำบลเกวียนหัก	เพื่อให้ประชาชน ได้นำน้ำอุปโภค บริโภคอย่าง เพียงพอ	ขยายเขตประปา ระยะทางยาว ๒๕๒.๐๐ เมตร	-	-	-	-	๕๐๐,๐๐๐	การพัฒนาด้าน โครงสร้างพื้นฐาน อย่างทั่วถึงเพิ่มขึ้น	ประชาชนมีน้ำ อุปโภคบริโภคอย่าง เพียงพอ	กองช่าง (อุดหนุน)
๑๒๓	ก่อสร้างท่อเหลี่ยม คอนกรีตเสริมเหล็ก พร้อมก่อสร้างถนน คสล.เกวียนหัก- สุขุมวิท ซอย ๖ หมู่ที่ ๔ ตำบลเกวียนหัก	เพื่อแก้ไขปัญหา น้ำท่วมขัง และมี การระบายน้ำ อย่างสะดวก และเพื่อประชาชน มีการคมนาคมที่ สะดวก	ปริมาณงาน ท่อเหลี่ยม กว้าง ๒.๕๐ ม. ยาว ๖.๐๐ ม. สูง ๒.๐๐ ม. หนา ๐.๒๐ ม. พร้อม ก่อสร้างถนนคอนกรีต เสริมเหล็ก	-	-	-	-	๒๖๐,๐๐๐	การพัฒนาด้าน โครงสร้างพื้นฐาน อย่างทั่วถึงเพิ่มขึ้น	แก้ไขปัญหาท่วมขัง และมีการระบาย น้ำอย่างสะดวกและ ประชาชนได้รับ ความสะดวกในการ คมนาคม	กองช่าง
๑๒๔	ก่อสร้างถนน คสล. ซอยร่วมใจ ๒/๑ (ปากซอยบ้านนาง มาลี) หมู่ที่ ๗ ตำบล เกวียนหัก	เพื่อประชาชนมี การคมนาคมที่ สะดวก	ก่อสร้างถนน คสล. ขนาด กว้าง ๓.๐๐ ม. ยาว ๖๗.๐๐ ม. หนา ๐.๑๕ ม. หรือพื้นที่ไม่น้อยกว่า ๒๐๑.๐๐ ตร.ม. (ตาม แบบแปลนที่เทศบาล กำหนด)	-	-	-	-	๑๓๓,๐๐๐	การพัฒนาด้าน โครงสร้างพื้นฐาน อย่างทั่วถึงเพิ่มขึ้น	ประชาชนได้รับ ความสะดวกในการ คมนาคม	กองช่าง

ที่	โครงการ	วัตถุประสงค์	เป้าหมาย (ผลผลิตของโครงการ)	งบประมาณและที่ผ่านมา					ตัวชี้วัด (KPI)	ผลที่คาดว่าจะได้รับ	หน่วยงาน รับผิดชอบ หลัก
				๒๕๖๑ (บาท)	๒๕๖๒ (บาท)	๒๕๖๓ (บาท)	๒๕๖๔ (บาท)	๒๕๖๕ (บาท)			
๑๒๕	ก่อสร้างฝังกั้นน้ำ ชนิด กำแพงกันดินคอนกรีต เสริมเหล็ก(ข้าง บ้านคุณนพพรและฝั่ง ตรงข้าม) หมู่ที่ ๔ ตำบล เกวียนหัก	เพื่อป้องกันน้ำ เซาะตลิ่ง	ปริมาณงาน ก่อสร้าง กำแพงกันดินคอนกรีต เสริมเหล็ก ความยาว รวมทั้งสองข้างไม่น้อยกว่า ๕๗.๐๐ ม.หนา ๐.๑๕ ม. ตามแบบแปลนที่เทศบาล กำหนด	-	-	-	-	๕๐๐,๐๐๐	การพัฒนาตำบล โครงสร้าง พื้นฐานอย่าง ทั่วถึงเพิ่มขึ้น เป็นไปตาม มาตรฐาน กำหนด	สามารถแก้ปัญหา น้ำกัดเซาะตลิ่ง	กองช่าง
๑๒๖	วางท่อระบายน้ำ คลส. พร้อมบ่อพัก ซอยติสม.บัตติ หมู่ที่ ๕ ตำบลเกวียนหัก	เพื่อแก้ไขปัญหา น้ำท่วมขัง และมี การระบายน้ำ อย่างสะดวก	วางท่อระบายน้ำ คลส.มอก.ชั้น ๓ ขนาด เส้นผ่านศูนย์กลาง ๐.๘๐ ม.จำนวนไม่น้อยกว่า ๙๓ ท่อน บ่อพักจำนวนไม่ น้อยกว่า ๑๑ บ่อ ความ ยาวรวมทั้งหมดไม่น้อย กว่า ๑๐๔.๐๐ ม.	-	-	-	-	๑,๒๐๐,๐๐๐	การพัฒนาตำบล โครงสร้าง พื้นฐานอย่าง ทั่วถึงเพิ่มขึ้น	แก้ไขน้ำท่วมขัง และมี การระบายน้ำอย่าง สะดวก	กองช่าง
๑๒๗	ก่อสร้างถนน คลส. เกวียนหัก-สุขุมวิท ซอย ๓ หมู่ที่ ๑ ตำบล เกวียนหัก (ต่อจากของ เดิม)	เพื่อประชาชนมี การคมนาคมที่ สะดวก	ก่อสร้างถนน คลส. ขนาดกว้าง ๓.๐๐ ม. ยาว ๒๐๖.๐๐ ม. หนา ๐.๑๕ ม. หรือพื้นที่ไม่น้อยกว่า ๖๑๔.๐๐ ตร.ม.(ตาม แบบแปลนที่เทศบาล กำหนด)	-	-	-	-	๔๓๒,๖๐๐	การพัฒนาตำบล โครงสร้าง พื้นฐานอย่าง ทั่วถึงเพิ่มขึ้น	ประชาชน ได้รับ ความสะดวกใน การคมนาคม	กองช่าง

ที่	โครงการ	วัตถุประสงค์	เป้าหมาย (ผลผลิตของโครงการ)	งบประมาณและที่ผ่านมา					ตัวชี้วัด (KPI)	ผลที่คาดว่าจะได้รับ	หน่วยงาน รับผิดชอบหลัก
				๒๕๖๑ (บาท)	๒๕๖๒ (บาท)	๒๕๖๓ (บาท)	๒๕๖๔ (บาท)	๒๕๖๕ (บาท)			
๑๒๘	ก่อสร้างถนนคสล. บ้านคานรูด ซอย ๕ หมู่ที่ ๒ ตำบลเกรียนหัก	เพื่อประชาชนมี การคมนาคมที่ สะดวก	ก่อสร้างถนน คสล. ขนาดกว้าง ๒.๐๐ม. ยาว ๘๒.๐๐ ม. หนา ๐.๑๕ ม. หรือพื้นที่ไม่น้อยกว่า ๑๖๔.๐๐ ตร.ม.(ตามแบบ แปลนที่เทศบาลกำหนด)	-	-	-	-	๑๑๔,๘๐๐	การพัฒนาด้าน โครงสร้างพื้นฐาน อย่างทั่วถึงเพิ่มขึ้น	ประชาชน ได้รับความ สะดวกใน การคมนาคม	กองช่าง
๑๒๙	ก่อสร้างถนนคสล. บ้านคานรูด ซอยบ้าน นางเวียง หมู่ที่ ๒ ตำบล เกรียนหัก	เพื่อประชาชนมี การคมนาคมที่ สะดวก	ก่อสร้างถนน คสล. ขนาด กว้าง ๒.๐๐ ม. ยาว ๓๒.๐๐ ม. หนา ๐.๑๕ ม. หรือพื้นที่ไม่น้อยกว่า ๖๔.๐๐ ตร.ม. (ตามแบบ แปลนที่เทศบาลกำหนด)	-	-	-	-	๔๔,๘๐๐	การพัฒนาด้าน โครงสร้างพื้นฐาน อย่างทั่วถึงเพิ่มขึ้น	ประชาชน ได้รับความ สะดวกใน การคมนาคม	กองช่าง
๑๓๐	ก่อสร้างสะพานไม้เลียบ คลอง หมู่ที่ ๒ ตำบล เกรียนหัก	เพื่อประชาชนมี การคมนาคมที่ สะดวก	ก่อสร้างสะพานไม้ ขนาด กว้าง ๒.๐๐ ม. ความยาว ตามระยะทางของลำ คลอง	-	-	-	-	๕๐๐,๐๐๐	การพัฒนาด้าน โครงสร้างพื้นฐาน อย่างทั่วถึงเพิ่มขึ้น	ประชาชน ได้รับความ สะดวกใน การคมนาคม	กองช่าง
๑๓๑	ก่อสร้างถนนสายใหม่เชื่อม ระหว่างหมู่ที่ ๒ หมู่ที่ ๓ และหมู่ที่ ๔ ตำบล เกรียนหัก	เพื่อประชาชนมี การคมนาคมที่ สะดวก	ถนนขนาดกว้างประมาณ ๕.๐๐ ม. ระยะทาง ประมาณ ๒,๑๐๐.๐๐ ม.	-	-	-	-	๖๕๐,๐๐๐	การพัฒนาด้าน โครงสร้างพื้นฐาน อย่างทั่วถึงเพิ่มขึ้น	ประชาชนมี การคมนาคมที่ สะดวก	กองช่าง

ที่	โครงการ	วัตถุประสงค์	เป้าหมาย (ผลผลิตของโครงการ)	งบประมาณและที่ผ่านมา					ตัวชี้วัด (KPI)	ผลที่คาดว่าจะได้รับ	หน่วยงาน รับผิดชอบหลัก
				๒๕๖๑ (บาท)	๒๕๖๒ (บาท)	๒๕๖๓ (บาท)	๒๕๖๔ (บาท)	๒๕๖๕ (บาท)			
๑๓๒	ซ่อมแซม ถนนในซอย หมู่บ้านมั่นคง หมู่ที่ ๒ ตำบลเกวียนหัก	เพื่อประชาชนมี การคมนาคมที่ สะดวก	ถนนในซอยหมู่บ้านมั่นคง	-	-	-	-	๑๐๐,๐๐๐	การพัฒนาด้าน โครงสร้าง พื้นฐานอย่าง ทั่วถึงเพิ่มขึ้น	ประชาชน ได้รับความ สะดวกใน การคมนาคม	กองช่าง
๑๓๓	ก่อสร้างลานคอนกรีต สำหรับใช้เส้นทางขึ้น- ลงเรือบริเวณท่าเทียบ เรือ หมู่ที่ ๒ ตำบล เกวียนหัก	เพื่อประชาชนมี การคมนาคมที่ สะดวก	ลานคอนกรีต กว้าง ๔.๘๐ ม. ยาว ๒๖.๐๐ ม.	-	-	-	-	๘๒,๐๐๐	การพัฒนาด้าน โครงสร้าง พื้นฐานอย่าง ทั่วถึงเพิ่มขึ้น	ประชาชน ได้รับความ สะดวกใน การคมนาคม	กองช่าง
๑๓๔	วางท่อระบายน้ำ ชอยร่วมพัฒนา บริเวณ สวนนายมูล กิจการะ ถึงบ้านนายประภาส ถาปนา หมู่ที่ ๒ ตำบล เกวียนหัก	เพื่อแก้ปัญหาหน้า ท่วม ชิ่ง และ ประชาชนมีการ คมนาคมที่สะดวก	วางท่อระบายน้ำ คสล. ขนาด Ø ๑.๐๐ ม. พร้อม บ่อพัก รวมระยะทางไม่ น้อยกว่า ๖๗๔.๐๐ เมตร	-	-	-	-	๔,๑๖๙,๐๐๐	การพัฒนาด้าน โครงสร้าง พื้นฐานอย่าง ทั่วถึงเพิ่มขึ้น	แก้ไข้หน้าท่วม ซึ่งและมีกร ระบายน้ำ อย่างสะดวก	กองช่าง
๑๓๕	ก่อสร้างถนน คสล. เกวียนหัก-สุขุมวิท ซอย ๕ หมู่ที่ ๔ ตำบล เกวียนหัก	เพื่อประชาชนมี การคมนาคมที่ สะดวก	ก่อสร้างถนน คสล. ขนาด กว้าง ๔.๐๐ ม. ยาว ๘๐.๐๐ ม. หนา ๐.๑๕ ม. หรือพื้นที่ไม่น้อยกว่า ๓๒๐.๐๐ ตร.ม. (ตามแบบ แปลนที่เทศบาลกำหนด)	-	-	-	-	๒๒๔,๐๐๐	การพัฒนาด้าน โครงสร้าง พื้นฐานอย่าง ทั่วถึงเพิ่มขึ้น	ประชาชน ได้รับความ สะดวกใน การคมนาคม	กองช่าง

ที่	โครงการ	วัตถุประสงค์	เป้าหมาย (ผลผลิตของโครงการ)	งบประมาณและที่ผ่านมา					ตัวชี้วัด (KPI)	ผลที่คาดว่าจะได้รับ	หน่วยงาน รับผิดชอบหลัก
				๒๕๖๑ (บาท)	๒๕๖๒ (บาท)	๒๕๖๓ (บาท)	๒๕๖๔ (บาท)	๒๕๖๕ (บาท)			
๑๓๖	ก่อสร้างถนน คสล. เกี่ยวพันที่ ๔ สุขุมวิท ซอย ๗ หมู่ที่ ๔ ตำบล เกี่ยวพันที่ ๔	เพื่อประชาชนมี การคมนาคมที่ สะดวก	ก่อสร้างถนน คสล. ช่วงที่ ๑ ขนาดกว้าง ๓.๐๐ ม. ยาว ๖๕.๐๐ ม. หนา ๐.๑๕ ม. หรือพื้นที่ ไม่น้อยกว่า ๑๙๕.๐๐ ตร. ม. ช่วงที่ ๒ ขนาดกว้าง ๓.๐๐ ม. ยาว ๑๐๐.๐๐ ม. หนา ๐.๑๕ ม. หรือ พื้นที่ไม่น้อยกว่า ๓๐๐.๐๐ ตร.ม. (ตาม แบบแปลนที่เทศบาล กำหนด)	-	-	-	-	๓๔๖,๕๐๐	ประชาชน ได้รับความ สะดวกใน การคมนาคม	กองช่าง	
๑๓๗	ก่อสร้างถนน คสล. เกี่ยวพันที่ ๔ สุขุมวิท ซอย ๔ หมู่ที่ ๔ ตำบล เกี่ยวพันที่ ๔	เพื่อประชาชนมี การคมนาคมที่ สะดวก	ก่อสร้างถนน คสล. ขนาดกว้าง ๓.๐๐ ม. ยาว ๒๘๖.๐๐ ม. หนา ๐.๑๕ ม. หรือพื้นที่ไม่น้อยกว่า ๘๕๘.๐๐ ตร.ม. (ตาม แบบแปลนที่เทศบาล กำหนด)	-	-	-	-	๖๐๐,๖๐๐	ประชาชน ได้รับความ สะดวกใน การคมนาคม	กองช่าง	
๑๓๘	วางท่อระบายน้ำริม ถนนสายสุขุม-พลี บริเวณสวนนายสุนทร ปัญญาพิทย ถึงโรงเรียน วัดคานารุด หมู่ที่ ๔ ตำบลเกี่ยวพันที่ ๔	เพื่อแก้ไขปัญหา น้ำท่วมขัง และมี การระบายน้ำ อย่างสะดวก	วางท่อระบายน้ำ คสล. ขนาด ๑๐.๖๐ ม. พร้อม บ่อพัก รมระยะทางไม่ น้อยกว่า ๘๖.๐๐ ม.	-	-	-	-	๒๓๐,๐๐๐	แก้ไขน้ำท่วมขัง และมีการระบาย น้ำอย่างสะดวก	กองช่าง	

ที่	โครงการ	วัตถุประสงค์	เป้าหมาย (ผลผลิตของโครงการ)	งบประมาณและที่ผ่านมา					ตัวชี้วัด (KPI)	ผลที่คาดว่าจะ ได้รับ	หน่วยงาน รับผิดชอบหลัก
				๒๕๖๑ (บาท)	๒๕๖๒ (บาท)	๒๕๖๓ (บาท)	๒๕๖๔ (บาท)	๒๕๖๕ (บาท)			
๑๓๙	วางท่อระบายน้ำริมถนนสายขลุ้ง-พลี หมู่ที่ ๔ ตำบลเกวียนหัก	เพื่อแก้ไขปัญหาน้ำท่วมขัง และมี การระบายน้ำอย่างสะดวก	ช่วงที่ ๑ วางท่อ คสล. Ø ๖๐ ระยะทาง ๓๖๗.๐๐ ม. ช่วงที่ ๒ วางท่อ คสล. Ø ๖๐ ระยะทาง ๑๒๖.๐๐ ม. ช่วงที่ ๓ วางท่อ คสล. Ø ๖๐ ระยะทาง ๗.๐๐ ม.	-	-	-	-	๑,๓๖๕,๖๐๐	การพัฒนาฐานโครงสร้างพื้นฐานอย่างทั่วถึงเพิ่มขึ้น	แก้ไขน้ำท่วมขัง และมี การระบายน้ำอย่างสะดวก	กองช่าง
๑๔๐	ก่อสร้างถนน คสล. ทางเข้าสวนนางพิกามาต หมู่ที่ ๔ ตำบลเกวียนหัก	เพื่อประชาชนมี การคมนาคมที่สะดวก	ก่อสร้างถนน คสล. ขนาดกว้าง ๓.๐๐ ม. ยาว ๕๐๐.๐๐ ม. หนา ๐.๑๕ ม. หรือพื้นที่ไม่น้อยกว่า ๑,๕๐๐.๐๐ ตร.ม. (ตามแบบแปลนที่เทศบาลกำหนด)	-	-	-	-	๑,๐๕๐,๐๐๐	การพัฒนาฐานโครงสร้างพื้นฐานอย่างทั่วถึงเพิ่มขึ้น	ประชาชน ได้รับความ สะดวกใน การคมนาคม	กองช่าง
๑๔๑	ก่อสร้างถนน คสล. เกวียนหัก-สุขุมวิท ซอย ๕ (แยกขวา) ซ้ำงร้านรับซื้อของเก่า หมู่ที่ ๔ ตำบลเกวียนหัก	เพื่อประชาชนมี การคมนาคมที่สะดวก	ก่อสร้างถนน คสล. ขนาดกว้าง ๓.๐๐ ม. ยาว ๗๐.๐๐ ม. หนา ๐.๑๕ ม. หักบ่อพัก ๑๓.๗๒๐ ตร.ม. หรือพื้นที่ไม่น้อยกว่า ๑๙๖.๒๘ ตร.ม. (ตามแบบแปลนที่เทศบาลกำหนด)	-	-	-	-	๑๓๗,๓๙๖	การพัฒนาฐานโครงสร้างพื้นฐานอย่างทั่วถึงเพิ่มขึ้น	ประชาชน ได้รับความ สะดวกใน การคมนาคม	กองช่าง

ที่	โครงการ	วัตถุประสงค์	เป้าหมาย (ผลผลิตของโครงการ)	งบประมาณและที่ผ่านมา					ตัวชี้วัด (KPI)	ผลที่คาดว่าจะได้รับ	หน่วยงาน รับผิดชอบหลัก
				๒๕๖๑ (บาท)	๒๕๖๒ (บาท)	๒๕๖๓ (บาท)	๒๕๖๔ (บาท)	๒๕๖๕ (บาท)			
๑๔๒	ก่อสร้างฝังกั้นน้ำกัน ตลิ่งพัง คลองคานูต หมู่ที่ ๔ ตำบลเกวียนหัก	เพื่อป้องกันน้ำ เซาะตลิ่ง	จัดทำฝังกั้นน้ำคอนกรีต ยาว ๔๐๐ ม. (ตามแบบ แปลนที่เทศบาลกำหนด)	-	-	-	-	๒,๐๐๐,๐๐๐	การพัฒนาด้าน โครงสร้างพื้นฐาน อย่างทั่วถึงเพิ่มขึ้น	สามารถ แก้ปัญหาหน้า กัตเซาะตลิ่ง	กองช่าง
๑๔๓	เทศบาล.รอบสระน้ำ ซอยติสม์ปิติ หมู่ที่ ๕ ตำบลเกวียนหัก	เพื่อประชาชนมี การคมนาคมที่ สะดวก	มีพื้นที่ เทศส.ไม่น้อย กว่า ๕๐๐.๐๐ ตร.ม. (ตามแบบแปลนที่ เทศบาลกำหนด)	-	-	-	-	๓๕๐,๐๐๐	การพัฒนาด้าน โครงสร้างพื้นฐาน อย่างทั่วถึงเพิ่มขึ้น	ประชาชน ได้รับความ สะดวกใน การคมนาคม	กองช่าง
๑๔๔	เรียงหินแนวคลอง เกวียนหัก บริเวณบ้าน นางอรพรรณ อินทร์วงษ์ หมู่ที่ ๖ ตำบลเกวียนหัก	เพื่อป้องกันน้ำ เซาะตลิ่ง	เรียงหินยาวแนว ความ ยาวไม่น้อยกว่า ๑๐๐.๐๐ ม. (ตามแบบแปลนที่ เทศบาลกำหนด)	-	-	-	-	๓๐๐,๐๐๐	การพัฒนาด้าน โครงสร้างพื้นฐาน อย่างทั่วถึงเพิ่มขึ้น	สามารถ แก้ปัญหาหน้า กัตเซาะตลิ่ง	กองช่าง
๑๔๕	วางท่อระบายน้ำริม ถนนสายขลุ้ง-พลิว พร้อมถนน คสล. บริเวณปากซอยบ้าน เกวียนหัก ซอย ๖ หมู่ที่ ๗ ตำบลเกวียนหัก	เพื่อแก้ปัญหาหน้า ท่วม ชั่ง และ ประชาชนมีการ คมนาคมที่สะดวก	วางท่อระบายน้ำ คสล. ขนาด Ø ๖๐๐ ม. พร้อมข้อพัก รวม ระยะทางไม่น้อยกว่า ๗๐.๐๐ ม.พร้อมถนน คสล.ขนาดกว้าง ๔.๐๐ ม. ยาว ๘.๐๐ เมตร หนา ๐.๑๕ เมตร หรือ พื้นที่ไม่น้อยกว่า ๓๒ ตร.ม. (ตามแบบแปลน ที่เทศบาลกำหนด)	-	-	-	-	๓๕๐,๐๐๐	การพัฒนาด้าน โครงสร้างพื้นฐาน อย่างทั่วถึงเพิ่มขึ้น	แก้ปัญหาหน้าท่วม ซึ่งประชาชน ได้รับความ สะดวกในการ คมนาคม	กองช่าง

ที่	โครงการ	วัตถุประสงค์	เป้าหมาย (ผลผลิตของโครงการ)	งบประมาณและที่ผ่านมา					ตัวชี้วัด (KPI)	ผลที่คาดว่าจะได้รับ	หน่วยงาน รับผิดชอบหลัก
				๒๕๖๑ (บาท)	๒๕๖๒ (บาท)	๒๕๖๓ (บาท)	๒๕๖๔ (บาท)	๒๕๖๕ (บาท)			
๑๔๖	เรียนหินยาแนว ขอย อุดมสามัคคี หมู่ที่ ๘ ตำบลเกวียนหัก	เพื่อแก้ไขปัญหาน้ำ กัดเซาะตลิ่ง	เรียนหินยาแนวลึกละเอียด ๓.๐๐ ม. ยาว ๑๐๐.๐๐ ม.	-	-	-	-	๕๐๐,๐๐๐	การพัฒนาด้าน โครงสร้าง พื้นฐานอย่าง ทั่วถึงเพิ่มขึ้น	แก้ไขปัญหาน้ำ กัดเซาะตลิ่ง	กองช่าง
๑๔๗	ซ่อมแซมถนนทางเข้า หมู่บ้านสิทธิกร ๒ หมู่ที่ ๙ ตำบลเกวียนหัก	เพื่อประชาชนมี การคมนาคมที่ สะดวก	ก่อสร้างถนน คสล. ขนาดกว้าง ๕.๐๐ ม. ยาว ๕๐๐.๐๐ ม. หนา ๐.๑๕ ม. หรือพื้นที่ไม่ น้อยกว่า ๒,๕๐๐ ตร.ม. (ตามแบบแปลนที่ เทศบาลกำหนด)	-	-	-	-	๑,๗๕๐,๐๐๐	การพัฒนาด้าน โครงสร้าง พื้นฐานอย่าง ทั่วถึงเพิ่มขึ้น	ประชาชนมี การคมนาคม ที่สะดวก	กองช่าง
๑๔๘	ขยายไหล่ทาง สำนัก สงฆ์ ขอย ๑ หมู่ที่ ๙ ตำบลเกวียนหัก	เพื่อประชาชนมี การคมนาคมที่ สะดวก	เท คสล. ไหล่ทางฝั่งละ ๐.๕๐ ม. ยาว ๑๐๐.๐๐ ม. หนา ๐.๑๕ ม. หรือ พื้นที่ไม่น้อยกว่า ๑๐๐.๐๐ ตร.ม. (ตาม แบบแปลนที่เทศบาล กำหนด)	-	-	-	-	๗๐,๐๐๐	การพัฒนาด้าน โครงสร้าง พื้นฐานอย่าง ทั่วถึงเพิ่มขึ้น	ประชาชนมี การคมนาคม ที่สะดวก	กองช่าง
๑๔๙	ก่อสร้างถนน คสล. หลังหมู่บ้านสิทธิกร ๒ เชื่อมกับทางสำนักสงฆ์ ขอย ๑ หมู่ที่ ๙ ตำบล เกวียนหัก	เพื่อประชาชนมี การคมนาคมที่ สะดวก	ปริมาณงาน ก่อสร้าง ถนน คสล. ขนาดกว้าง ๕.๕๐ ม. ยาว ๗๗.๐๐ ม. หนา ๐.๑๕ ม. หรือพื้นที่ไม่ น้อยกว่า ๔๒๓.๕๐ ตร.ม. (ตามแบบแปลนของ เทศบาลตำบลเกวียนหัก)	-	-	-	-	๒๕๐,๐๐๐	การพัฒนาด้าน โครงสร้าง พื้นฐานอย่าง ทั่วถึงเพิ่มขึ้น	ประชาชน ได้รับความ สะดวกใน การคมนาคม	กองช่าง

ที่	โครงการ	วัตถุประสงค์	เป้าหมาย (ผลผลิตของโครงการ)	งบประมาณและที่ผ่านมา					ตัวชี้วัด (KPI)	ผลที่คาดว่าจะได้รับ	หน่วยงาน รับผิดชอบหลัก
				๒๕๖๑ (บาท)	๒๕๖๒ (บาท)	๒๕๖๓ (บาท)	๒๕๖๔ (บาท)	๒๕๖๕ (บาท)			
๑๕๐	ก่อสร้างถนนคสล. บ้านแถวคลอง ขอย ๘ หมู่ที่ ๙ ตำบลเวียงหัก	เพื่อประชาชนมี การคมนาคมที่ สะดวก	ก่อสร้างถนน คสล. ขนาดกว้าง ๔.๐๐ ม. ยาว ๖๑๓.๐๐ ม. ทน ๐.๑๕ ม.หรือพื้นที่ไม่ น้อยกว่า ๒,๔๕๒ ตร.ม. (ตามแบบแปลนที่ เทศบาลกำหนด)	-	-	-	-	๑,๗๑๔,๐๐๐	การพัฒนาด้าน โครงสร้าง พื้นฐานอย่าง ทั่วถึงเพิ่มขึ้น	ประชาชน ได้รับความ สะดวกใน การคมนาคม	กองช่าง
๑๕๑	ก่อสร้างถนน คสล. ริมคลองขลุ่ย หมู่ที่ ๙ ตำบลเวียงหัก	เพื่อประชาชนมี การคมนาคมที่ สะดวก	ก่อสร้างถนน คสล. (ตามแบบแปลนที่ เทศบาลกำหนด)	-	-	-	-	๒,๐๐๐,๐๐๐	การพัฒนาด้าน โครงสร้าง พื้นฐานอย่าง ทั่วถึงเพิ่มขึ้น	ประชาชนมีการ คมนาคมที่ สะดวก	กองช่าง
๑๕๒	วางท่อลอดเหลี่ยม บริเวณระหว่างหมู่ที่ ๘ และหมู่ที่ ๑๐ (หลังบ่อน้ำ) ตำบล เวียงหัก	เพื่อประชาชนมี การคมนาคมที่ สะดวก	วางท่อลอดเหลี่ยม ขนาดกว้าง ๔.๐๐ ม. ยาว ๔.๐๐ ม. สูง ๒.๓๐ ม.	-	-	-	-	๔๐๐,๐๐๐	การพัฒนาด้าน โครงสร้าง พื้นฐานอย่าง ทั่วถึงเพิ่มขึ้น	ประชาชนมีการ คมนาคมที่ สะดวก	กองช่าง
๑๕๓	ปรับปรุงสถานที่บริเวณ ศาลเจ้าทุ่งขุนประสิทธิ์ หมู่ที่ ๑๐ ตำบล เวียงหัก	เพื่อปรับปรุง สถานที่บริเวณ ศาลเจ้าทุ่งขุน ประสิทธิ์ ให้มี สภาพที่สวยงาม	ปรับปรุงสถานที่บริเวณ ศาลเจ้าทุ่งขุนประสิทธิ์ โดยการ เทลาน คสล. ขนาดกว้าง ๘.๕๐ ม. ยาว ๑๑.๐๐ ม.	-	-	-	-	๕๐,๐๐๐	การพัฒนาด้าน โครงสร้าง พื้นฐานอย่าง ทั่วถึงเพิ่มขึ้น	บริเวณศาลเจ้า ทุ่งขุนประสิทธิ์ มีความสวยงาม ได้ประโยชน์ ร่วมกัน	กองช่าง
๑๕๔	ขยายไหล่ทาง บ้านหัวอ่าง ขอย ๑๐ หมู่ที่ ๑๐ ตำบล เวียงหัก	เพื่อประชาชนมี การคมนาคมที่ สะดวก	ขยายไหล่ทางถนนจาก ๓.๐๐ ม. เป็น ๕.๐๐ ม. x ๒๘๙.๐๐ ม.	-	-	-	-	๓๘๐,๐๐๐	การพัฒนาด้าน โครงสร้าง พื้นฐานอย่าง ทั่วถึงเพิ่มขึ้น	ประชาชนมีการ คมนาคมที่ สะดวก	กองช่าง

ที่	โครงการ	วัตถุประสงค์	เป้าหมาย (ผลผลิตของ โครงการ)	งบประมาณและที่ผ่านมา					ตัวชี้วัด (KPI)	ผลที่คาดว่าจะได้รับ	หน่วยงาน รับผิดชอบหลัก
				๒๕๖๑ (บาท)	๒๕๖๒ (บาท)	๒๕๖๓ (บาท)	๒๕๖๔ (บาท)	๒๕๖๕ (บาท)			
๑๕๕	ก่อสร้างถนนคสล. บ้านแถวคลอง ซอย ๔ หมู่ที่ ๙ ตำบลเกวียนหัก (ต่อจากของเดิม ถึง บริเวณบ้านนายบุรีนทร์ ชนอุดมมาน)	เพื่อประชาชนมี การคมนาคมที่ สะดวก	ก่อสร้างถนน คสล. ขนาดกว้าง ๔.๐๐ ม. ยาว ๒๕๗.๐๐ ม. หนา ๐.๑๕ ม. หรือ ให้มีพื้นที่คอนกรีต ไม่น้อยกว่า ๑,๐๒๘.๐๐ ตร.ม.	-	-	-	-	๖๕๘,๐๐๐	การพัฒนาด้าน โครงสร้าง พื้นฐานอย่าง ทั่วถึงเพิ่มขึ้น	ประชาชน ได้รับความ สะดวกใน การคมนาคม	กองช่าง
๑๕๖	วางท่อระบายน้ำ บ้านหัวอ่าง ซอย ๑๐ ตำบลเกวียนหัก	เพื่อแก้ไขปัญหา น้ำท่วมขัง และมี การระบายน้ำ อย่างสะดวก	วางท่อระบายน้ำ คสล. ขนาด ๐.๖๐ ม. พร้อมบ่อพักรวม ระยะทางไม่น้อยกว่า ๑๐๐.๐๐ ม.	-	-	-	-	๔๐๐,๐๐๐	การพัฒนาด้าน โครงสร้าง พื้นฐานอย่าง ทั่วถึงเพิ่มขึ้น	แก้ไขน้ำท่วมขัง และมี ระบายน้ำอย่าง สะดวก	กองช่าง
๑๕๗	ทำผนังกันน้ำทะเลตลิ่ง ข้างสวนบางเสมอ บุญถาภ หมู่ที่ ๑๐ ตำบลเกวียนหัก	เพื่อแก้ไขปัญหา น้ำกัดเซาะตลิ่ง	ผนังกันน้ำยาว ๑๘.๓๐ ม. กว้าง (สูง) กันคลองถึงริม ตลิ่ง ๕.๕๐ ม.	-	-	-	-	๑๖๐,๐๐๐	การพัฒนาด้าน โครงสร้างพื้นฐาน อย่างทั่วถึงเพิ่มขึ้น	แก้ไขปัญหาน้ำ กัดเซาะตลิ่ง	กองช่าง
๑๕๘	ก่อสร้างถนน คสล. บ้านหัวอ่าง ซอย ๓/๑ หมู่ที่ ๑๐ ตำบล เกวียนหัก	เพื่อประชาชนมี การคมนาคมที่ สะดวก	ปริมาณงาน ก่อสร้างถนน คสล. ขนาดกว้าง ๓.๐๐ ม. ยาว ๙๕.๐๐ ม. หนา ๐.๑๕ ม. หรือพื้นที่ไม่ น้อยกว่า ๒๘๕.๐๐ ตร.ม. (ตามแบบแปลนของ ที่เทศบาลกำหนด)	-	-	-	-	๑๙๐,๐๐๐	การพัฒนาด้าน โครงสร้าง พื้นฐานอย่าง ทั่วถึงเพิ่มขึ้น	ประชาชนมีการ คมนาคมที่ สะดวก	กองช่าง

ที่	โครงการ	วัตถุประสงค์	เป้าหมาย (ผลผลิตของโครงการ)	งบประมาณและที่ผ่านมา					ตัวชี้วัด (KPI)	ผลที่คาดว่าจะได้รับ	หน่วยงานรับผิดชอบหลัก
				๒๕๖๑ (บาท)	๒๕๖๒ (บาท)	๒๕๖๓ (บาท)	๒๕๖๔ (บาท)	๒๕๖๕ (บาท)			
๑๕๙	วางท่อระบายน้ำ คอนกรีตเสริมเหล็ก พร้อมบ่อพักและปรับปรุงผิวจราจร ตั้งแต่สะพานเทศบาล เมืองชลุง - ซอยร่วมใจ พัฒนา หมู่ที่ ๑๐ ตำบล เกวียนหัก	เพื่อให้มีการระบายน้ำได้ดี และมีกรรมคมนาคนที่สะดวก	ปริมาณงาน วางท่อระบายน้ำคอนกรีตเสริมเหล็ก ขนาด Ø ๐.๖๐๐ ม. จำนวน ๒๓๑ ท่อน บ่อพัก จำนวน ๒๕ บ่อ ความยาวรวม ทั้งหมดไม่น้อยกว่า ๒๕๖.๐๐ ม.	-	-	-	-	๑,๐๖๐,๐๐๐	จำนวนครัวเรือนที่ได้รับบริการพัฒนาด้านโครงสร้างพื้นฐานอย่างทั่วถึง	กองช่าง	
๑๖๐	ซ่อมแซมสะพานไม้ท่าเรือ ซอย ๓ หมู่ที่ ๑๐ ตำบลเกวียนหัก	เพื่อประชาชนมีการคมนาคมที่สะดวก	ซ่อมแซมสะพานไม้ (ตามแบบแปลนที่เทศบาลกำหนด)	-	-	-	-	๕๐๐,๐๐๐	ประชาชนได้รับความสะดวกในคมนาคม	กองช่าง	
๑๖๑	ปรับปรุงผิวจราจรถนนแอสฟัลติก คอนกรีต หมู่ที่ ๑๐ ตำบลเกวียนหักเชื่อมตำบลชลุง อำเภอลุง จังหวัดจันทบุรี	๑.เพื่อแก้ไขปัญหาความเดือดร้อนของประชาชนทั้งสองตำบล ๒.เพื่อให้ประชาชนสามารถสัญจรไปมาโดยสะดวกและปลอดภัย	ผิวจราจรกว้าง ๗.๐๐ เมตร ยาว ๕๐๐.๐๐ เมตร หรือพื้นที่ไม่น้อยกว่า ๓.๕๐๐ ตารางเมตร	-	-	-	-	๒,๑๐๐,๐๐๐	จำนวนประชาชนที่สัญจรไปมาได้สะดวก ๑.เป็นการแก้ไขปัญหาการคมนาคม ๒.ประชาชนทั้งสองตำบลได้ใช้เส้นทางคมนาคมที่สะดวกและปลอดภัยในการสัญจร	กองช่าง	

ที่	โครงการ	วัตถุประสงค์	เป้าหมาย (ผลผลิตของโครงการ)	งบประมาณและที่ผ่านมา					ตัวชี้วัด (KPI)	ผลที่คาดว่าจะ ได้รับ	หน่วยงาน รับผิดชอบ หลัก
				๒๕๖๑ (บาท)	๒๕๖๒ (บาท)	๒๕๖๓ (บาท)	๒๕๖๔ (บาท)	๒๕๖๕ (บาท)			
๑๖๒	วางท่อระบายน้ำ คอนกรีตเสริมเหล็ก พร้อมบ่อพักและ ปรับปรุงผิวจราจร ตั้งแต่สะพานเทศบาล เมืองชลุ่ง - ซอยร่วมใจ พัฒนา หมู่ที่ ๑๐ ตำบล เกวียนหัก	เพื่อให้มีการระบาย น้ำได้ดี และมีกร คมนาคนที่สะดวก	ปริมาณงาน วางท่อ ระบายน้ำคอนกรีต เสริมเหล็ก ขนาด Ø ๐.๖๐ ม. จำนวน ๒๓๑ ท่อน บ่อพัก จำนวน ๒๕ บ่อ ความ ยาวรวมทั้งหมดไม่ น้อยกว่า ๒๕๖.๐๐ ม.	-	-	-	๑,๐๖๐,๐๐๐	จำนวนครัวเรือน ที่ได้รับบริการ พัฒนาด้าน โครงสร้าง พื้นฐานอย่าง ทั่วถึง	แก้ไขน้ำท่วมขัง และมีการระบาย น้ำอย่างสะดวก	กองช่าง	
๑๖๓	ก่อสร้างถนน คสล. และ วางท่อระบายน้ำคสล. พร้อมบ่อพัก หลังห้อง แถวช่างโกรน หมู่ที่ ๑๐ ตำบลเกวียนหัก	เพื่อประชาชนมีการ คมนาคมที่สะดวก และเพื่อให้มีการ ระบายน้ำได้ดี	ก่อสร้างถนน คสล. พร้อมวางท่อระบาย น้ำ	-	-	-	๕๐๐,๐๐๐	จำนวนครัวเรือน ที่ได้รับบริการ พัฒนาด้าน โครงสร้าง พื้นฐานอย่าง ทั่วถึง	ประชาชน ได้รับความ สะดวกในการ คมนาคมและ แก้ไขน้ำท่วมขัง และมีการระบาย น้ำอย่างสะดวก	กองช่าง	
๑๖๔	ก่อสร้างถนน คสล. ข้างบ้านนางสาว จุฑารัตน์ อิศโร หมู่ที่ ๗ ตำบล เกวียนหัก	เพื่อประชาชนมีการ คมนาคมที่สะดวก	ก่อสร้างถนน คสล. กว้าง ๓.๐๐ ม. ยาว ๖๐.๐๐ ม. ทนมา ๐.๑๕ ม. หรือพื้นที่ไม่น้อย กว่า ๑๘๐.๐๐ ตร.ม.	-	-	-	๑๒๖,๐๐๐	การพัฒนาด้าน โครงสร้าง พื้นฐานอย่าง ทั่วถึงเพิ่มขึ้น	ประชาชนมีการ คมนาคมที่สะดวก	กองช่าง	
๑๖๕	ขยายไหล่ทางถนน คสล. ขอยทุ่งขุน ประสิทธิ์ ๑ หมู่ที่ ๑๐ ตำบลเกวียนหัก	เพื่อประชาชนมีการ คมนาคมที่สะดวก	ขยายไหล่ทาง ถนน คสล. ๒ ข้างละ ๐.๕๐ ม. ยาว ๘๐๐.๐๐ ม. หรือมี พื้นที่เทศบาล. ไม่น้อย กว่า ๘๐๐.๐๐ ตร.ม.	-	-	-	๖๐๐,๐๐๐	จำนวนครัวเรือน ที่ได้รับบริการ พัฒนาด้าน โครงสร้าง พื้นฐานอย่าง ทั่วถึง	ประชาชน ได้รับความ สะดวกในการ คมนาคม	กองช่าง	

ที่	โครงการ	วัตถุประสงค์	เป้าหมาย (ผลผลิตของโครงการ)	งบประมาณและที่ผ่านมา					ตัวชี้วัด (KPI)	ผลที่คาดว่าจะได้รับ	หน่วยงานรับผิดชอบหลัก
				๒๕๖๑ (บาท)	๒๕๖๒ (บาท)	๒๕๖๓ (บาท)	๒๕๖๔ (บาท)	๒๕๖๕ (บาท)			
๑๖๖	ก่อสร้างถนน คสล. และวางท่อระบายน้ำ คสล.เกี่ยวกับก-สุขุมวิท ซอย ๘ หมู่ที่ ๔ ตำบล เกวียนหัก	เพื่อประชาชนมีกิจกรรมที่สะดวก และเพื่อให้มีการระบายน้ำได้ดี	ก่อสร้างถนน คสล. มีพื้นที่เทคอนกรีตไม่น้อยกว่า ๘๐.๐๐ ตารางเมตร พร้อมวางท่อระบายน้ำ ขนาด ๑๐.๖๐ ม. พร้อมบ่อพักรวม ระยะทางไม่น้อยกว่า ๗๐ ม.	-	-	-	-	๔๐๐,๐๐๐ (บาท)	จำนวนครัวเรือนที่ได้รับบริการ พัฒนาด้านโครงสร้างพื้นฐานอย่างทั่วถึง	ประชาชนได้รับความสะดวกในกิจกรรมคมนาคมและแก้ไขน้ำท่วมขังและมีการระบายน้ำอย่างสะดวก	กองช่าง
๑๖๗	ก่อสร้างถนน คสล. และวางท่อระบายน้ำ คสล.เกี่ยวกับก-สุขุมวิท ซอยศิริวัลย์ หมู่ที่ ๒ ตำบลเกวียนหัก	เพื่อประชาชนมีกิจกรรมที่สะดวก และเพื่อให้มีการระบายน้ำได้ดี	ก่อสร้างถนน คสล. ขนาดกว้าง ๓.๐๐ ม. ยาว ๒๐.๐๐ ม. หรือ ๐.๑๕๕ ม. หรือ มีพื้นที่เทคอนกรีตไม่น้อยกว่า ๖๐.๐๐ ตารางเมตร พร้อมวางท่อระบายน้ำ ขนาด ๑๐.๖๐ ม. ระยะทางไม่น้อยกว่า ๒๐ ม.	-	-	-	-	๑๐๐,๐๐๐	จำนวนครัวเรือนที่ได้รับบริการ พัฒนาด้านโครงสร้างพื้นฐานอย่างทั่วถึง	ประชาชนได้รับความสะดวกในกิจกรรมคมนาคมและแก้ไขน้ำท่วมขังและมีการระบายน้ำอย่างสะดวก	กองช่าง
๑๖๘	เปลี่ยนท่อระบายน้ำ บ้านตะปอนใหญ่ ซอย ๖ หมู่ที่ ๑ ตำบล เกวียนหัก	เพื่อให้มีการระบายน้ำได้ดี	ปริมาณงาน วางท่อระบายน้ำ ขนาด ๑๐.๘๐ ม. รวมระยะทางไม่น้อยกว่า ๖.๐๐ ม.	-	-	-	-	๓๐,๐๐๐	จำนวนครัวเรือนที่ได้รับบริการ พัฒนาด้านโครงสร้างพื้นฐานอย่างทั่วถึง	แก้ไขน้ำท่วมขังและมีการระบายน้ำอย่างสะดวก	กองช่าง

ที่	โครงการ	วัตถุประสงค์	เป้าหมาย (ผลผลิตของโครงการ)	งบประมาณและที่ผ่านมา					ตัวชี้วัด (KPI)	ผลที่คาดว่าจะได้รับ	หน่วยงาน รับผิดชอบหลัก
				๒๕๖๑ (บาท)	๒๕๖๒ (บาท)	๒๕๖๓ (บาท)	๒๕๖๔ (บาท)	๒๕๖๕ (บาท)			
๑๖๙	ก่อสร้างถนน คสล. บ้านตะปอนใหญ่ ซอย ๒ (ร่วมมิตร) หมู่ที่ ๑ ตำบลเกวียนหัก	เพื่อประชาชนมี การคมนาคมที่ สะดวก	ก่อสร้างถนน คสล. ขนาดกว้าง ๕.๐๐ ม. ยาว ๖๕.๐๐ ม. หนา ๐.๑๕ ม. หรือให้มี พื้นที่คอนกรีตไม่ น้อยกว่า ๓๒๕.๐๐ ตารางเมตร	-	-	-	-	๑๙๖,๐๐๐	จำนวนครัวเรือน ที่ได้รับการพัฒนา ด้านโครงสร้าง พื้นฐานอย่างทั่วถึง	ประชาชน ได้รับความ สะดวกในการ คมนาคม	กองช่าง
๑๗๐	ก่อสร้างถนน คสล. พร้อมก่อสร้างท่อเหลี่ยม คอนกรีตเสริมเหล็ก เกวียนหัก - สุขุมวิท ซอย ๗ (ร่วมอุทิศ) หมู่ที่ ๔ ตำบลเกวียนหัก	เพื่อประชาชนมี การคมนาคมที่ สะดวกและเพื่อให้ มีการระบายน้ำได้ ดี	ช่วงที่ ๑ ปริมาณงาน ก่อสร้างถนน คสล. ขนาดกว้าง ๓.๐๐ ม. ยาว ๑๕๕.๐๐ ม. หนา ๐.๑๕ ม. หรือให้มี พื้นที่คอนกรีตไม่ น้อยกว่า ๔๖๕.๐๐ ตร.ม. ช่วงที่ ๒ ปริมาณงาน ก่อสร้างท่อเหลี่ยม ขนาดกว้าง ๒.๐๐ ม. ยาว ๓.๐๐ ม. สูง ๒.๐๐ ม. หนา ๐.๒๐ม.	-	-	-	-	๓๕๕,๐๐๐	จำนวนครัวเรือน ที่ได้รับการพัฒนา ด้านโครงสร้าง พื้นฐานอย่างทั่วถึง	แก่น้ำท่วมขัง และมีการระบาย น้ำอย่างสะดวก	กองช่าง

ที่	โครงการ	วัตถุประสงค์	เป้าหมาย (ผลผลิตของโครงการ)	งบประมาณและที่ผ่านมา					ตัวชี้วัด (KPI)	ผลที่คาดว่าจะได้รับ	หน่วยงานรับผิดชอบหลัก
				๒๕๖๑ (บาท)	๒๕๖๒ (บาท)	๒๕๖๓ (บาท)	๒๕๖๔ (บาท)	๒๕๖๕ (บาท)			
๑๓๑	ก่อสร้างท่อเหลี่ยม คอนกรีตเสริมเหล็ก บ้านตะบองใหญ่ ซอย ๕/๑ หมู่ที่ ๑ ตำบล เกวียนหัก	เพื่อประชาชน มีการคมนาคมที่สะดวกและเพื่อให้มีการระบายน้ำได้ดี	ก่อสร้างท่อเหลี่ยม คสล. ขนาดกว้าง ๖.๐๐ ม. ยาว ๖.๐๐ ม. สูง ๒.๐๐ ม. หนา ๐.๒๐ ม.	-	-	-	-	๑๕๔,๐๐๐	จำนวนครัวเรือนที่ได้รับการพัฒนาด้านโครงสร้างพื้นฐานอย่างทั่วถึง	ประชาชนได้รับความสะดวกและมีความปลอดภัยมากยิ่งขึ้น	กองช่าง
๑๓๒	ก่อสร้างถนน คสล. บ้านน้ำคู่ ซอย ๒ (ทำหินตก) หมู่ที่ ๘ ตำบลเกวียนหัก	เพื่อประชาชนมีการคมนาคมที่สะดวก	ก่อสร้างถนน คสล. ขนาดกว้าง ๓.๐๐ ม. ยาว ๑๖๒.๐๐ ม. หนา ๐.๑๕ ม. หรือให้มีพื้นที่คอนกรีตไม่น้อยกว่า ๔๘๖.๐๐ ตร.ม.	-	-	-	-	๒๕๓,๐๐๐	จำนวนครัวเรือนที่ได้รับการพัฒนาด้านโครงสร้างพื้นฐานอย่างทั่วถึง	ประชาชนได้รับความสะดวกในการคมนาคม	กองช่าง
๑๓๓	ก่อสร้างถนน คสล. ซอยหลังหมู่บ้านสิทธิกร หมู่ที่ ๙ ตำบล เกวียนหัก	เพื่อประชาชนมีการคมนาคมที่สะดวก	ก่อสร้างถนน คสล. ขนาดกว้าง ๔.๐๐ ม. ยาว ๒๑๐.๐๐ ม. หนา ๐.๑๕ ม. หรือให้มีพื้นที่คอนกรีตไม่น้อยกว่า ๘๔๐.๐๐ ตร.ม.	-	-	-	-	๔๕๘,๐๐๐	จำนวนครัวเรือนที่ได้รับการพัฒนาด้านโครงสร้างพื้นฐานอย่างทั่วถึง	ประชาชนได้รับความสะดวกในการคมนาคม	กองช่าง
รวม	๑๓๓ โครงการ	-	-	๒,๒๐๑,๖๐๐	๘,๘๕๔,๐๐๐	๑๕,๒๘๔,๕๐๐	๒๐,๘๗๗,๐๐๐	๓๔,๑๗๐,๘๕๖	-	-	-

๔.๒ แผนงานเกษตรและชุมชน

ที่	โครงการ	วัตถุประสงค์	เป้าหมาย (ผลผลิตของโครงการ)	งบประมาณและที่ผ่านมา					ตัวชี้วัด (KPI)	ผลที่คาดว่าจะได้รับ	หน่วยงาน รับผิดชอบหลัก
				๒๕๖๑ (บาท)	๒๕๖๒ (บาท)	๒๕๖๓ (บาท)	๒๕๖๔ (บาท)	๒๕๖๕ (บาท)			
๑	ขยายเขตไฟฟ้าและติดตั้งไฟฟ้าสาธารณะ ซอยบ้านนายจำเป็น หมู่ ที่ ๕ ตำบลเกวียนหัก	เพื่อให้ประชาชนมี ไฟฟ้าใช้อย่าง ทั่วถึงทุกครัวเรือน	ขยายเขตไฟฟ้าและ ติดตั้งไฟฟ้าสาธารณะ ซอยบ้านนายจำเป็น หมู่ ที่ ๕ ตำบลเกวียนหัก	-	-	-	-	-	การพัฒนาด้าน โครงสร้างพื้นฐาน อย่างทั่วถึงเพิ่มขึ้น	ประชาชนเข้าถึง บริการสาธารณะ ทั่วถึงเพิ่มขึ้น	กองช่าง (อุดหนุน)
๒	ขยายเขตไฟฟ้าและ ติดตั้งไฟฟ้าสาธารณะ ซอยราษฎร์ดำริ ๒ (บ้าน นายเสวก) หมู่ที่ ๕ ตำบลเกวียนหัก	เพื่อให้ประชาชนมี ไฟฟ้าใช้อย่าง ทั่วถึงทุกครัวเรือน	ขยายเขตไฟฟ้าและ ติดตั้งไฟฟ้าสาธารณะ ซอยราษฎร์ดำริ ๒ (บ้านนายเสวก) หมู่ที่ ๕ ตำบลเกวียนหัก	๓๕,๐๐๐	-	-	-	-	การพัฒนาด้าน โครงสร้างพื้นฐาน อย่างทั่วถึงเพิ่มขึ้น	ประชาชนเข้าถึง บริการสาธารณะ ทั่วถึงเพิ่มขึ้น	กองช่าง (อุดหนุน)
๓	ขยายเขตไฟฟ้าและ ติดตั้งไฟฟ้าสาธารณะ ซอยร่วมใจ ๑ หมู่ที่ ๗ ตำบลเกวียนหัก	เพื่อให้ประชาชนมี ไฟฟ้าใช้อย่าง ทั่วถึงทุกครัวเรือน	ขยายเขตไฟฟ้าและ ติดตั้งไฟฟ้าสาธารณะ ซอยร่วมใจ ๑ หมู่ที่ ๗ ตำบลเกวียนหัก	๓๗,๕๐๐	-	-	-	-	การพัฒนาด้าน โครงสร้างพื้นฐาน อย่างทั่วถึงเพิ่มขึ้น	ประชาชนเข้าถึง บริการสาธารณะ ทั่วถึงเพิ่มขึ้น	กองช่าง (อุดหนุน)
๔	ขยายเขตไฟฟ้า จำนวน ๓ เฟส และ ติดตั้งไฟฟ้าสาธารณะ เกวียนหัก-สุขุมวิท ซอย ๑๒ แยกขวาหลังบ้าน คุณหทัย หมู่ที่ ๘ ตำบล เกวียนหัก จำนวน ๕ โคม	เพื่อให้ประชาชนมี ไฟฟ้าใช้อย่าง ทั่วถึงทุกครัวเรือน	ขยายเขตไฟฟ้า จำนวน ๓ เฟส ๔ สาย และ ติดตั้งไฟฟ้าสาธารณะ เกวียนหัก-สุขุมวิท ซอย ๑๒ แยกขวาหลังบ้าน คุณหทัย หมู่ที่ ๘ ตำบล เกวียนหัก จำนวน ๕ โคม	-	๑๐๙,๐๐๐	-	-	-	การพัฒนาด้าน โครงสร้างพื้นฐาน อย่างทั่วถึงเพิ่มขึ้น	ประชาชนเข้าถึง บริการสาธารณะ ทั่วถึงเพิ่มขึ้น	กองช่าง (อุดหนุน)

ที่	โครงการ	วัตถุประสงค์	เป้าหมาย (ผลผลิตของโครงการ)	งบประมาณและที่ผ่านมา					ตัวชี้วัด (KPI)	ผลที่คาดว่าจะได้รับ	หน่วยงาน รับผิดชอบหลัก
				๒๕๖๑ (บาท)	๒๕๖๒ (บาท)	๒๕๖๓ (บาท)	๒๕๖๔ (บาท)	๒๕๖๕ (บาท)			
๕	ขยายเขตไฟฟ้า ชอยบ้านนางปราณอม หมู่ที่ ๒ ตำบล เกวียนหัก (ขาดเสาไฟ)	เพื่อให้ประชาชน ได้มีไฟฟ้าใช้อย่าง ทั่วถึงทุกครัวเรือน	ขยายเขตไฟฟ้า ชอย บ้านนางปราณอม หมู่ที่ ๒ ตำบลเกวียนหัก	-	-	๕๐,๐๐๐	-	-	การพัฒนาฐาน โครงสร้างพื้นฐาน อย่างทั่วถึงเพิ่มขึ้น	ประชาชน ได้รับ ความปลอดภัย ลดการเกิด อุบัติเหตุ	กองช่าง (อุดหนุน)
๖	ขยายเขตไฟฟ้า บ้านตะปอนใหญ่ ชอย ๕ หมู่ที่ ๑ ตำบล เกวียนหัก	เพื่อให้ประชาชนมี ไฟฟ้าใช้อย่าง ทั่วถึงทุก	ขยายเขตไฟฟ้า จำนวน ๓ เฟส ๔ สาย และ ติดตั้งไฟฟ้าสาธารณะ จำนวน ๕ โคม ชอย ๕ หมู่ที่ ๑ ตำบลเกวียนหัก	-	-	-	-	๑๐๐,๐๐๐	การพัฒนาฐาน โครงสร้างพื้นฐาน อย่างทั่วถึงเพิ่มขึ้น	ประชาชน ได้รับ ความปลอดภัย ลดการเกิด อุบัติเหตุ	กองช่าง (อุดหนุน)
๗	ขยายเขตไฟฟ้า เกวียนหัก-สุขุมวิท ชอย ๑ หมู่ที่ ๑ ตำบล เกวียนหัก	เพื่อให้ประชาชน ได้มีไฟฟ้าใช้อย่าง ทั่วถึงทุกครัวเรือน	ขยายเขตไฟฟ้า เกวียนหัก-สุขุมวิท ชอย ๑ หมู่ที่ ๑ ตำบล เกวียนหัก	-	-	-	-	๕๐,๐๐๐	การพัฒนาฐาน โครงสร้างพื้นฐาน อย่างทั่วถึงเพิ่มขึ้น	ประชาชนได้รับ ความปลอดภัย ลดการเกิด อุบัติเหตุ	กองช่าง (อุดหนุน)
๘	ขยายเขตไฟฟ้า บ้านเกวียนหัก ชอย ๒ หมู่ที่ ๖ ตำบล เกวียนหัก	เพื่อให้ประชาชนมี ไฟฟ้าใช้อย่าง ทั่วถึงทุกครัวเรือน	ขยายเขตไฟฟ้า บ้านเกวียนหัก ชอย ๒ หมู่ที่ ๖ ตำบลเกวียนหัก	-	-	-	-	๑๐๐,๐๐๐	การพัฒนาฐาน โครงสร้างพื้นฐาน อย่างทั่วถึงเพิ่มขึ้น	ประชาชนมี ไฟฟ้าใช้อย่าง ทั่วถึงทุก ครัวเรือน	กองช่าง (อุดหนุน)

ที่	โครงการ	วัตถุประสงค์	เป้าหมาย (ผลผลิตของโครงการ)	งบประมาณและที่ผ่านมา					ตัวชี้วัด (KPI)	ผลที่คาดว่าจะได้รับ	หน่วยงาน รับผิดชอบหลัก
				๒๕๖๑ (บาท)	๒๕๖๒ (บาท)	๒๕๖๓ (บาท)	๒๕๖๔ (บาท)	๒๕๖๕ (บาท)			
๙	ขยายเขตไฟฟ้าและติดตั้งไฟฟ้าสาธารณะ หมู่ที่ ๘ ตำบลเกวียนหัก - บ้านน้ำจู้ ซอย ๕	เพื่อให้ประชาชนมีไฟฟ้าใช้อย่างทั่วถึง ทุกครัวเรือน	ขยายเขตไฟฟ้าและติดตั้งไฟฟ้าสาธารณะ หมู่ที่ ๘ ตำบลเกวียนหัก - บ้านน้ำจู้ ซอย ๕	-	-	-	-	๑๐๐,๐๐๐	การพัฒนาบ้านโครงสร้างพื้นฐานอย่างทั่วถึงเพิ่มขึ้น	ประชาชนมีไฟฟ้าใช้ทั่วถึง	กองช่าง (อุตหนน)
๑๐	ขยายเขตไฟฟ้าและติดตั้งไฟฟ้าสาธารณะ หมู่ที่ ๘ ตำบลเกวียนหัก - บ้านน้ำจู้ ซอย ๓ (บ้านเกษตร)	เพื่อให้ประชาชนมีไฟฟ้าใช้อย่างทั่วถึง ทุกครัวเรือน	ขยายเขตไฟฟ้าและติดตั้งไฟฟ้าสาธารณะ หมู่ที่ ๘ ตำบลเกวียนหัก - บ้านน้ำจู้ ซอย ๓ (บ้านเกษตร)	-	-	-	-	๑๐๐,๐๐๐	การพัฒนาบ้านโครงสร้างพื้นฐานอย่างทั่วถึงเพิ่มขึ้น	ประชาชนมีไฟฟ้าใช้ทั่วถึง	กองช่าง (อุตหนน)
๑๑	ขยายเขตไฟฟ้า ซอย หลังหมู่บ้านสิทธิกร ๒ หมู่ที่ ๙ ตำบลเกวียนหัก	เพื่อให้ประชาชนมีไฟฟ้าใช้อย่างทั่วถึง ทุกครัวเรือน	ขยายเขตไฟฟ้า ซอย หลังหมู่บ้านสิทธิกร ๒ หมู่ที่ ๙ ตำบลเกวียนหัก	-	-	-	-	๒๕๐,๐๐๐	การพัฒนาบ้านโครงสร้างพื้นฐานอย่างทั่วถึงเพิ่มขึ้น	ประชาชนมีไฟฟ้าใช้ทั่วถึง	กองช่าง (อุตหนน)
๑๒	ขยายเขตไฟฟ้า ในชุมชนที่ราชพิสด หมู่ที่ ๑๐ ตำบลเกวียนหัก	เพื่อให้ประชาชนมีไฟฟ้าใช้อย่างทั่วถึงทุกครัวเรือน	ขยายเขตไฟฟ้า ในชุมชนที่ราชพิสด	-	-	-	-	๕๐๐,๐๐๐	การพัฒนาบ้านโครงสร้างพื้นฐานอย่างทั่วถึงเพิ่มขึ้น	ประชาชนมีไฟฟ้าใช้ทั่วถึง	กองช่าง (อุตหนน)
รวม	๑๒ โครงการ	-	-	๔๒๒,๕๐๐	๑๐๙,๐๐๐	๕๐,๐๐๐	-	๑,๒๒๐,๐๐๐	-	-	-

- ก. ยุทธศาสตร์จังหวัดที่ ๒ สร้างเสริมบริการขั้นพื้นฐาน ด้านการค้า การลงทุน การท่องเที่ยว และอัญมณี เศรษฐกิจมูลค่าสูง ยุทธศาสตร์จังหวัดที่ ๓ ยกระดับมาตรฐานคุณภาพชีวิต ความมั่นคงปลอดภัย ตามหลักปรัชญาของเศรษฐกิจพอเพียง ยุทธศาสตร์จังหวัดที่ ๔ การบริหารจัดการทรัพยากรธรรมชาติและสิ่งแวดล้อมอย่างสมดุลและยั่งยืน
- ข. ยุทธศาสตร์การพัฒนาขององค์กรปกครองส่วนท้องถิ่นในเขตจังหวัด ยุทธศาสตร์ที่ ๓ ด้านการบริหารจัดการธรรมชาติและสิ่งแวดล้อม ยุทธศาสตร์ที่ ๗ ด้านการจัดการบริหารชายะ
- ค. ยุทธศาสตร์กลุ่มจังหวัดตะวันออก ๒ ยุทธศาสตร์ที่ ๑ ส่งเสริมและพัฒนาการท่องเที่ยวให้ได้มาตรฐาน เพื่อสนับสนุนการท่องเที่ยวเชิงนิเวศ สุขภาพ และวัฒนธรรม ยุทธศาสตร์กลุ่มจังหวัดตะวันออก ๒ ยุทธศาสตร์ที่ ๓ พัฒนาประสิทธิภาพการผลิต การแปรรูป การตลาด สินค้าเกษตร (ผลไม้ ปศุสัตว์และประมง สมุนไพรไทย) คุณภาพปลอดภัยอย่างจริงจัง
- ยุทธศาสตร์กลุ่มจังหวัดตะวันออก ๒ ยุทธศาสตร์ที่ ๔ อัญมณี หินฟู พัฒนาและปกป้องทรัพยากรธรรมชาติและสิ่งแวดล้อมอย่างมีส่วนร่วม เพื่อประโยชน์ต่อการพัฒนาเศรษฐกิจและสังคมอย่างยั่งยืน
- ยุทธศาสตร์กลุ่มจังหวัดตะวันออก ๒ ยุทธศาสตร์ที่ ๕ พัฒนาทรัพยากรมนุษย์ สังคม การบริหารจัดการ ยกระดับคุณภาพชีวิต ให้ความมั่นคงปลอดภัย
- ยุทธศาสตร์กลุ่มจังหวัดตะวันออก ๒ ยุทธศาสตร์ที่ ๖ เพิ่มขีดความสามารถด้านอุตสาหกรรมและการลงทุน
๕. ยุทธศาสตร์ด้านการบริหารทรัพยากรธรรมชาติและสิ่งแวดล้อมอย่างยั่งยืน

#### ๕.๑ แผนงานการเกษตร

ที่	โครงการ	วัตถุประสงค์	เป้าหมาย (ผลผลิตของโครงการ)	งบประมาณและที่ผ่านมา					ตัวชี้วัด (KPI)	ผลที่คาดว่าจะได้รับ	หน่วยงานรับผิดชอบหลัก
				๒๕๖๑ (บาท)	๒๕๖๒ (บาท)	๒๕๖๓ (บาท)	๒๕๖๔ (บาท)	๒๕๖๕ (บาท)			
๑	โครงการอนุรักษ์พันธุกรรมพืชอันเนื่องมาจากพระราชดำริ สมเด็จพระกนิษฐาธิราชเจ้า กรมสมเด็จพระเทพรัตนราชสุดาฯ สยามบรมราชกุมารี	๑. เพื่อสนองพระราชดำริ สมเด็จพระกนิษฐาธิราชเจ้า กรมสมเด็จพระเทพรัตนราชสุดาฯ สยามบรมราชกุมารี ๒. เพื่อดำเนินงานในกิจกรรมต่างๆ	ดำเนินกรสนับสนุนงานในกิจกรรมต่างๆ เช่น กิจกรรมสำรวจรวบรวมเก็บรักษาพันธุ์กรรมพืชปลูก รักษาพันธุกรรมพืช รวมถึงทรัพยากรธรรมชาติอื่นๆ	-	๓๐,๐๐๐ (บาท)	๓๐,๐๐๐ (บาท)	๓๐,๐๐๐ (บาท)	๓๐,๐๐๐ (บาท)	เป็นไปตามภารกิจวัตถุประสงค์	ทรัพยากรธรรมชาติในตำบลได้รับการอนุรักษ์และฟื้นฟู	สำนักปลัดฯ

ที่	โครงการ	วัตถุประสงค์	เป้าหมาย (ผลผลิตของ โครงการ)	งบประมาณและที่ผ่านมา						ตัวชี้วัด (KPI)	ผลที่คาดว่าจะ ได้รับ	หน่วยงาน รับผิดชอบหลัก
				๒๕๖๑ (บาท)	๒๕๖๒ (บาท)	๒๕๖๓ (บาท)	๒๕๖๔ (บาท)	๒๕๖๕ (บาท)				
๒	จัดกิจกรรม ส่งเสริมการ อนุรักษ์ป่าชายเลน	เพื่อฟื้นฟูสภาพป่า ชายเลน	จัดกิจกรรมปลูกป่า ชายเลน ในพื้นที่ ตำบลเวียงหัทก์ มี ผู้เข้าร่วมกิจกรรม จำนวน ๕๐ คน	-	-	๑๐,๐๐๐	๑๐,๐๐๐	๑๐,๐๐๐	จำนวนประชาชน ที่เข้าร่วมกิจกรรม	ทรัพยากรธรรมชาติ ได้รับบริการ อนุรักษ์และ ฟื้นฟู	สำนักปลัดฯ	
๓	ส่งเสริมและอนุรักษ์ พันธุ์สัตว์น้ำ	เพื่อรักษา ทรัพยากร ธรรมชาติ และ ระบบนิเวศน์	จัดกิจกรรมปล่อย พันธุ์สัตว์น้ำในพื้นที่ ตำบลเวียงหัทก์ มี ผู้เข้าร่วมกิจกรรม จำนวน ๕๐ คน	-	-	๑๐,๐๐๐	๑๐,๐๐๐	๑๐,๐๐๐	จำนวนประชาชน ที่เข้าร่วมกิจกรรม	ทรัพยากรธรรมชาติ ได้รับบริการ อนุรักษ์และ ฟื้นฟู	สำนักปลัดฯ	
รวม	๓ โครงการ	-	-	-	๓๐,๐๐๐	๕๐,๐๐๐	๕๐,๐๐๐	๕๐,๐๐๐	-	-	-	

๕.๒ แผนงานพิเศษและชุมชน

ที่	โครงการ	วัตถุประสงค์	เป้าหมาย (ผลผลิตของ โครงการ)	งบประมาณและที่ผ่านมา					ตัวชี้วัด (KPI)	ผลที่คาดว่าจะ ได้รับ	หน่วยงาน รับผิดชอบหลัก
				๒๕๖๑ (บาท)	๒๕๖๒ (บาท)	๒๕๖๓ (บาท)	๒๕๖๔ (บาท)	๒๕๖๕ (บาท)			
๑	โครงการรณรงค์ การคัดแยกขยะ	เพื่ออบรมให้ ความรู้และรณรงค์ ให้ประชาชนรู้จัก และ คัดแยกขยะอย่าง ถูกวิธี	จัดกิจกรรมรณรงค์ การคัดแยกขยะ ในพื้นที่ตำบล เกวียนหัก มีผู้เข้าร่วม กิจกรรม จำนวน ๕๐ คน	-	๕๐,๐๐๐	-	-	๕๐,๐๐๐	จำนวนผู้เข้าร่วม	ชุมชนมีความ สะอาด สวยงาม มีความเป็น ระเบียบ เรียบร้อย	สำนักปลัดฯ
๒	โครงการบ้าน นอกระบบบ้าน นอกระบบ	เพื่อบริหารจัดการ สภาพแวดล้อมใน ตำบลให้มีความ สะอาดและเป็น ระเบียบ	จัดกิจกรรม เช่น การร่วมกันรักษา ความสะอาดของ หมู่บ้าน ปลูกไม้ดอก ไม้ประดับ ต้นไม้ ให้เกิดความสวยงาม	-	-	๒๐๐,๐๐๐	๒๐๐,๐๐๐	๒๐๐,๐๐๐	๑ กิจกรรม	ชุมชนมีความ สะอาด สวยงาม มีความเป็น ระเบียบ เรียบร้อย	สำนักปลัดฯ
๓	โครงการปรับปรุง สวนสาธารณะ เฉลิมพระเกียรติ และสวนสาธารณะ ในพื้นที่ตำบล เกวียนหัก	เพื่อเพิ่ม สภาพแวดล้อมที่ เขียวและสถานที่ สำหรับทำกิจกรรม พักผ่อนหย่อนใจไว้ และออกกำลังกาย	สถานที่พักผ่อน หย่อนใจ (พร้อมจัดทำเก้าอี้ สำหรับพักผ่อน ๔ ตัวและวัสดุครุภัณฑ์ ตกแต่ง สวนสาธารณะฯ)	-	-	๑๐๐,๐๐๐ (	-	-	สถานที่พักผ่อน หย่อนใจ จำนวน ๑ แห่ง	ประชาชนมี สถานที่สำหรับ ทำกิจกรรม พักผ่อนหย่อนใจ และออกกำลังกาย	สำนักปลัดฯ

ที่	โครงการ	วัตถุประสงค์	เป้าหมาย (ผลผลิตของ โครงการ)	งบประมาณและที่ผ่านมา					ตัวชี้วัด (KPI)	ผลที่คาดว่าจะ ได้รับ	หน่วยงาน รับผิดชอบหลัก
				๒๕๖๑ (บาท)	๒๕๖๒ (บาท)	๒๕๖๓ (บาท)	๒๕๖๔ (บาท)	๒๕๖๕ (บาท)			
๔	โครงการปรับปรุงภูมิทัศน์ สำนักงานเทศบาลตำบล เกวียนหัก หมู่ที่ ๒ ตำบลเกวียนหัก	เพื่อบริหารจัดการ สภาพแวดล้อมให้มี ความสะอาดเป็น ระเบียบ	สถานที่พักผ่อน หย่อนใจ	-	-	-	๑๐๐,๐๐๐	-	สถานที่ พักผ่อน หย่อนใจ จำนวน ๑ แห่ง	ภูมิทัศน์สำนักงาน เทศบาลตำบล เกวียนหักมี สภาพแวดล้อมที่มี ความสะอาดและ เป็นระเบียบ	สำนักปลัดฯ
รวม	๔ โครงการ	-	-	๕๐,๐๐๐	๒๐๐,๐๐๐	๔๐๐,๐๐๐	๒๕๐,๐๐๐	๒๕๐,๐๐๐	-	-	-

รายละเอียดโครงการพัฒนา

แผนพัฒนาท้องถิ่น (พ.ศ.๒๕๖๑ - ๒๕๖๕) ฉบับทบทวนปรับปรุงครั้งที่ ๑/๒๕๖๕

สำหรับ โครงการที่เกิดขึ้นศักยภาพขององค์กรปกครองส่วนท้องถิ่น

เทศบาลตำบลเวียงหัก

- ก. ยุทธศาสตร์จังหวัดที่ ๓ ยกระดับมาตรฐานคุณภาพชีวิต ความมั่นคงปลอดภัย ตามหลักปรัชญาของเศรษฐกิจพอเพียง
- ข. ยุทธศาสตร์การพัฒนาขององค์กรปกครองส่วนท้องถิ่นในเขตจังหวัด ยุทธศาสตร์ที่ ๒ ด้านการจัดระเบียบชุมชน สังคม ยาเสพติดและการรักษาความสงบเรียบร้อย  
ยุทธศาสตร์การพัฒนาขององค์กรปกครองส่วนท้องถิ่นในเขตจังหวัด ยุทธศาสตร์ที่ ๖ ด้านการอนุรักษ์ฟื้นฟูสิ่งแวดล้อม ภูมิปัญญาท้องถิ่นและแหล่งประวัติศาสตร์
- ค. ยุทธศาสตร์กลุ่มจังหวัดตะวันออก ๒ ยุทธศาสตร์ที่ ๑ ส่งเสริมและพัฒนา การท่องเที่ยวให้ได้มาตรฐาน เพื่อสนับสนุนการท่องเที่ยวเชิงนิเวศ สุขภาพ และวัฒนธรรม  
ยุทธศาสตร์กลุ่มจังหวัดตะวันออก ๒ ยุทธศาสตร์ที่ ๕ พัฒนาทรัพยากรมนุษย์ สังคม การบริหารจัดการ ยกระดับคุณภาพชีวิต ให้ความมั่นคงปลอดภัย

ยุทธศาสตร์การพัฒนาด้านสังคม คุณภาพชีวิตและความมั่นคงปลอดภัย

แผนงานการศาสนาวัฒนธรรมและนันทนาการ

ที่	โครงการ	วัตถุประสงค์	เป้าหมาย (ผลผลิตของโครงการ)	งบประมาณและที่ผ่านมา					ตัวชี้วัด (KPI)	ผลที่คาดว่าจะได้รับ	หน่วยงาน รับผิดชอบหลัก
				๒๕๖๑ (บาท)	๒๕๖๒ (บาท)	๒๕๖๓ (บาท)	๒๕๖๔ (บาท)	๒๕๖๕ (บาท)			
๑	โครงการก่อสร้างกีฬา อเนกประสงค์ (สนามฟุตบอล)	๑. เพื่อจัดสร้าง สนามกีฬา มาตรฐานในระดับ ชุมชนให้เยาวชน และประชาชน ได้ ใช้เป็นสถานที่เล่น ออกกำลังกายและ ฝึกซ้อมแข่งขันกีฬา	สนามกีฬาฟุตบอล ๑ แห่ง	-	-	-	๓,๐๐๐,๐๐๐	-	สถานที่ออกกำลังกาย จำนวน ๑ แห่ง	เยาวชนและประชาชนได้รับการส่งเสริมด้านการกีฬาและการออกกำลังกายเพื่อสุขภาพ	ทต.เวียงหัก/ กรมพลศึกษา
รวม	๑ โครงการ	-	-	-	-	๓,๐๐๐,๐๐๐	-	-	-	-	-

แผนงานสาธารณสุข

ที่	โครงการ	วัตถุประสงค์	เป้าหมาย (ผลผลิตของโครงการ)	งบประมาณและที่ผ่านมา					ตัวชี้วัด (KPI)	ผลที่คาดว่าจะ ได้รับ	หน่วยงาน รับผิดชอบหลัก
				๒๕๖๑ (บาท)	๒๕๖๒ (บาท)	๒๕๖๓ (บาท)	๒๕๖๔ (บาท)	๒๕๖๕ (บาท)			
๑	โครงการป้องกันเฝ้าระวังและควบคุมการแพร่ระบาดของโรคติดเชื้อไวรัสโคโรนา ๒๐๑๙ (Corona Virus Disease ๒๐๑๙) : (COVID-19)	เพื่อเตรียมความพร้อมในการป้องกัน การติดเชื้อไวรัสโคโรนา ๒๐๑๙ และควบคุมการแพร่ระบาดของโรคติดเชื้อไวรัสโคโรนา ๒๐๑๙ (COVID-19) ได้ อย่างเป็นระบบ	มีวัสดุ อุปกรณ์ ในการป้องกัน และควบคุมโรคติดเชื้อไวรัสโคโรนา ๒๐๑๙ (COVID-19) ให้พร้อมปฏิบัติงาน และสามารถป้องกัน ควบคุมโรคได้อย่างรวดเร็ว ทันต่อสถานการณ์ และเพียงพอสำหรับประชาชน	-	-	-	๓๓๙,๖๓๐ (งบอบจ. จันทบุรี) ๑๐,๐๐๐ (งบพต.เกวียนหัก)	-	มีวัสดุ อุปกรณ์ ในการป้องกัน และควบคุมโรคติดเชื้อไวรัสโคโรนา ๒๐๑๙ (COVID-19) อย่างเพียงพอในพื้นที่รับผิดชอบ	มีความพร้อมในการป้องกันเฝ้าระวังและควบคุมการแพร่ระบาดของโรคติดเชื้อไวรัสโคโรนา ๒๐๑๙ (COVID-19) ได้อย่างรวดเร็ว ทันต่อสถานการณ์	สำนักปลัดฯ/อบจ.จันทบุรี
รวม	๑ โครงการ	-	-	-	-	๓๔๙,๖๓๐	-	-	-	-	

- ก. ยุทธศาสตร์จังหวัดที่ ๑ ส่งเสริมการผลิตสินค้าเกษตรที่ได้มาตรฐานสากลและขยายฐานการตลาดนานาชาติ  
ยุทธศาสตร์จังหวัดที่ ๔ การบริหารจัดการทรัพยากรธรรมชาติและสิ่งแวดล้อมอย่างสมดุลและยั่งยืน
- ข. ยุทธศาสตร์การพัฒนาขององค์กรปกครองส่วนท้องถิ่นในเขตจังหวัด ยุทธศาสตร์ที่ ๕ ด้านการส่งเสริมลงทุน พาณิชยกรรม การเกษตร และการท่องเที่ยว
- ค. ยุทธศาสตร์กลุ่มจังหวัดตะวันออก ๒ ยุทธศาสตร์ที่ ๒ เพิ่มขีดความสามารถ ด้านการค้า และการค้าชายแดน เชื่อมโยง EEC และประเทศเพื่อนบ้าน  
ยุทธศาสตร์กลุ่มจังหวัดตะวันออก ๒ ยุทธศาสตร์ที่ ๓ พัฒนาศักยภาพการผลิต การแปรรูป การตลาด สินค้าเกษตร (ผลไม้ ปศุสัตว์และประมง สมุนไพรไทย) คุณภาพ  
ปลอดภัยอย่างคาวจอร์
- ยุทธศาสตร์กลุ่มจังหวัดตะวันออก ๒ ยุทธศาสตร์ที่ ๔ อนุรักษ์ฟื้นฟู พัฒนาและปกป้องทรัพยากรธรรมชาติและสิ่งแวดล้อมอย่างมีส่วนร่วม เพื่อประโยชน์ต่อการพัฒนา  
เศรษฐกิจและสังคมอย่างยั่งยืน

- ยุทธศาสตร์กลุ่มจังหวัดตะวันออก ๒ ยุทธศาสตร์ที่ ๖ เพิ่มขีดความสามารถด้านอุตสาหกรรมและการลงทุน  
ยุทธศาสตร์การพัฒนาด้านแหล่งน้ำ เศรษฐกิจสมดุลและแข่งขันได้

แผนงานการศาสนาวัฒนธรรมและนันทนาการ

ที่	โครงการ	วัตถุประสงค์	เป้าหมาย (ผลผลิตของ โครงการ)	งบประมาณและที่ผ่านมา				ตัวชี้วัด (KPI)	ผลที่คาดว่าจะได้รับ	หน่วยงาน รับผิดชอบหลัก
				๒๕๖๑ (บาท)	๒๕๖๒ (บาท)	๒๕๖๓ (บาท)	๒๕๖๔ (บาท)			
๑	โครงการพัฒนา แหล่งท่องเที่ยว ตำบลเกวียนหัก	เพื่อสร้างและเพิ่ม ศักยภาพทางการ ท่องเที่ยวของตำบล เกวียนหักและ สามารถเพิ่มปริมาณ นักท่องเที่ยวและ รายได้จากการ ท่องเที่ยวเพิ่มขึ้น	มีแหล่งท่องเที่ยวใน ตำบลเกวียนหัก	-	-	๓,๐๐๐,๐๐๐	-	แหล่งท่องเที่ยว ที่ได้รับ พัฒนา	ปริมาณ นักท่องเที่ยว และรายได้จาก การท่องเที่ยว เพิ่มขึ้น	ทต.เกวียนหัก/ จังหวัดจันทบุรี

ที่	โครงการ	วัตถุประสงค์	เป้าหมาย (ผลผลิตของ โครงการ)	งบประมาณและที่ผ่านมา					ตัวชี้วัด (KPI)	ผลที่คาดว่าจะ ได้รับ	หน่วยงาน รับผิดชอบหลัก
				๒๕๖๑ (บาท)	๒๕๖๒ (บาท)	๒๕๖๓ (บาท)	๒๕๖๔ (บาท)	๒๕๖๕ (บาท)			
		๒.เพื่อส่งเสริม การศึกษาเรียนรู้ แก่เด็ก เยาวชน ประชาชน และ นักท่องเที่ยว ในด้านความ หลากหลายทาง ชีวภาพ ตลอดจน ปลูกฝังจิตสำนึกใน การอนุรักษ์ ทรัพยากรธรรมชาติ และสิ่งแวดล้อม		-	-	-	-	-	๒. เด็ก เยาวชน ประชาชน และ นักท่องเที่ยว ได้ ศึกษา เรียนรู้ ถึง สภาพลักษณะของ พันธุ์ไม้ ทรัพยากรธรรมชาติ ความหลากหลาย ทางชีวภาพ รวมทั้งเกิดจิตสำนึก ในการอนุรักษ์ ความคู่ไปด้วย		
๒	โครงการพัฒนาแหล่ง ท่องเที่ยวชมปูเตี้ย เที่ยวเกวียนหัก หมู่ที่ ๒ ตำบลเกวียนหัก	เพื่อพัฒนาแหล่ง ท่องเที่ยวในตำบล เกวียนหัก	โดยก่อสร้างอาคาร จำนวน ๑ หลัง และ ก่อสร้างถนน คอนกรีตเสริมเหล็ก กว้าง ๖ เมตร ยาว ๓๒ เมตร จำนวน ๑ แห่ง	-	-	-	๙,๐๐๐,๐๐๐ (งบกรมฯ) ๑,๐๐๐,๐๐๐ (ทต.เกวียนหัก)	-	อาคารจำนวน ๑ หลัง และการ พัฒนาด้าน โครงสร้าง พื้นฐานอย่าง ทั่วถึงเพิ่มขึ้น	สำนักปลัดฯ	
<b>รวม</b>	<b>๒ โครงการ</b>	-	-	-	-	<b>๑๓,๐๐๐,๐๐๐</b>	-	-	-	-	

แผนงานอุตสาหกรรมและการโยธา

ที่	โครงการ	วัตถุประสงค์	เป้าหมาย (ผลผลิตโครงการ)	งบประมาณและที่ผ่านมา					ตัวชี้วัด (KPI)	ผลที่คาดว่าจะได้รับ	หน่วยงานรับผิดชอบหลัก
				๒๕๖๑ (บาท)	๒๕๖๒ (บาท)	๒๕๖๓ (บาท)	๒๕๖๔ (บาท)	๒๕๖๕ (บาท)			
๑	โครงการวางท่อขยายเขตจำหน่ายน้ำ ขอยคานรูด หมู่ที่ ๔ ตำบลเกวียนหัก	เพื่อให้ประชาชนได้มีน้ำใช้	วางท่อขยายเขตจำหน่ายน้ำ ขอยคานรูด หมู่ที่ ๔ ตำบลเกวียนหัก	๒๖๘,๐๐๐	-	-	-	-	ประชาชนได้รับประโยชน์ทั่วถึงเพิ่มขึ้น	มีน้ำใช้อย่างพอเพียง	การประปาส่วนภูมิภาค
๒	โครงการอ่างเก็บน้ำคลอง ชลุม หมู่ที่ ๙ ตำบลเกวียนหัก	เพื่อให้ประชาชนได้มีน้ำใช้	อ่างเก็บน้ำคลองชลุม จำนวน ๑ แห่ง	๔๖๒,๐๓๕,๓๐๐	-	-	-	-	ประชาชนได้รับประโยชน์ทั่วถึงเพิ่มขึ้น	มีน้ำใช้อย่างพอเพียง	กรมชลประทาน
๓	โครงการฝายคลองชลุม ๑ หมู่ที่ ๙ ตำบลเกวียนหัก	เพื่อให้ประชาชนได้มีน้ำใช้	ฝายคลองชลุม ๑ จำนวน ๑ แห่ง	๕,๐๐๐,๐๐๐	-	-	-	-	ประชาชนได้รับประโยชน์ทั่วถึงเพิ่มขึ้น	มีน้ำใช้อย่างพอเพียง	กรมชลประทาน
๔	โครงการฝายคลองชลุม ๒ หมู่ที่ ๙ ตำบลเกวียนหัก	เพื่อให้ประชาชนได้มีน้ำใช้	ฝายคลองชลุม ๒ จำนวน ๑ แห่ง	๕,๐๐๐,๐๐๐	-	-	-	-	ประชาชนได้รับประโยชน์ทั่วถึงเพิ่มขึ้น	มีน้ำใช้อย่างพอเพียงมีน้ำใช้อย่างพอเพียง	กรมชลประทาน
๕	โครงการฝายคลองชลุม ๓ หมู่ที่ ๙ ตำบลเกวียนหัก	เพื่อให้ประชาชนได้มีน้ำใช้	ฝายคลองชลุม ๓ จำนวน ๑ แห่ง	๕,๐๐๐,๐๐๐	-	-	-	-	ประชาชนได้รับประโยชน์ทั่วถึงเพิ่มขึ้น	มีน้ำใช้อย่างพอเพียงมีน้ำใช้อย่างพอเพียง	กรมชลประทาน

ที่	โครงการ	วัตถุประสงค์	เป้าหมาย (ผลผลิต โครงการ)	งบประมาณและที่ผ่านมา					ตัวชี้วัด (KPI)	ผลที่คาดว่าจะได้รับ	หน่วยงานรับผิดชอบหลัก
				๒๕๖๑ (บาท)	๒๕๖๒ (บาท)	๒๕๖๓ (บาท)	๒๕๖๔ (บาท)	๒๕๖๕ (บาท)			
๖	ก่อสร้างฝายน้ำล้นคลองเกวียนหัก (เขาสระบาป) หมู่ที่ ๗ ตำบลเกวียนหัก	เพื่อให้ประชาชนได้มีน้ำใช้ในฤดูแล้ง	ฝายน้ำล้นแบบมาตรฐาน (แบบ มข.๒๕๒๗) สันฝายสูง ๒.๐๐ ม. ผนังข้างสูง ๓.๕๐ ม. กว้าง ๑๘.๐๐ ม.	-	-	๓,๐๐๐,๐๐๐	-	-	ประชาชนได้รับประโยชน์จากฝายกั้นน้ำ และแหล่งกักเก็บน้ำตามธรรมชาติเพิ่มขึ้น	สามารถแก้ปัญหาภัยแล้ง ประชาชนมีน้ำใช้เพื่อการเกษตรอย่างเพียงพอ	กองช่าง /กรมทรัพยากรน้ำฯ/ฯลฯ
๗	บริหารจัดการเก็บกักน้ำฝายท้ายอ่าง หมู่ที่ ๙ ตำบลเกวียนหัก	เพื่อบริหารจัดการเก็บกักน้ำฝายท้ายอ่าง หมู่ที่ ๙	บริหารจัดการเก็บกักน้ำฝายท้ายอ่าง หมู่ที่ ๙	-	-	๕๐๐,๐๐๐	-	-	ประชาชนได้รับประโยชน์จากฝายกั้นน้ำ และแหล่งกักเก็บน้ำตามธรรมชาติเพิ่มขึ้น	ประชาชนมีน้ำใช้เพื่อการอุปโภคและ การเกษตรอย่างเพียงพอ	กองช่าง /กรมทรัพยากรน้ำฯ/ฯลฯ
๘	ก่อสร้างฝายน้ำล้นพร้อมผนังกันตลิ่งคลองเกวียนหัก บริเวณสะพานคลองเกวียนหัก หมู่ที่ ๖ เชื่อมหมู่ที่ ๗ ตำบลเกวียนหัก	เพื่อให้ประชาชนได้มีน้ำใช้ในฤดูแล้งและเพื่อป้องกันน้ำเซาะตลิ่ง	ปริมาณงาน กว้าง ๑๒ เมตร สูง ๔ เมตร	-	-	-	-	๑,๕๐๐,๐๐๐	ได้รับประโยชน์จากฝายกั้นน้ำ และแหล่งกักเก็บน้ำตามธรรมชาติ ๑. แห่งและการพัฒนา โครงสร้างพื้นฐานอย่างทั่วถึงเพิ่มขึ้นเป็นไป	สามารถแก้ปัญหาภัยแล้ง ประชาชนมีน้ำใช้เพื่อการเกษตรอย่างพอเพียงและ สามารถแก้ปัญหา น้ำกัดเซาะตลิ่ง	กองช่าง /กรมทรัพยากรน้ำฯ/ฯลฯ
๙	วางระบบกระจายน้ำดิบต้นตำบลเกวียนหัก	เพื่อให้ประชาชนได้มีน้ำใช้ในฤดูแล้ง	วางระบบกระจายน้ำดิบต้นตำบลเกวียนหัก	-	-	-	-	๕,๐๐๐,๐๐๐	ประชาชนได้รับประโยชน์จากฝาย และแหล่งกักเก็บน้ำ ตามธรรมชาติ เพิ่มขึ้น	ประชาชนมีน้ำใช้เพื่อการอุปโภค และการเกษตร อย่างเพียงพอ	กองช่าง /กรมทรัพยากรน้ำฯ/ฯลฯ

ที่	โครงการ	วัตถุประสงค์	เป้าหมาย (ผลผลิตโครงการ)	งบประมาณและที่ผ่านมา					ตัวชี้วัด (KPI)	ผลที่คาดว่าจะได้รับ	หน่วยงานรับผิดชอบหลัก
				๒๕๖๑ (บาท)	๒๕๖๒ (บาท)	๒๕๖๓ (บาท)	๒๕๖๔ (บาท)	๒๕๖๕ (บาท)			
๑๐	ก่อสร้างฝายน้ำล้นคลองเวียนหัก ระหว่างหมู่ที่ ๖ และหมู่ที่ ๗ ตำบลเวียนหัก	เพื่อให้ประชาชนได้มีน้ำใช้ในฤดูแล้ง	ปริมาณงาน ขนาดกว้าง ๑๐.๐๐ เมตร สันฝายใช้ไม้คันทัน ๑.๕๐ เมตร ผนังข้างสูง ๓.๐๐ เมตรแบบมาตรฐานก่อสร้างฝายน้ำล้น มข.๒๕๒๗	-	-	-	-	๗๑๓,๐๐๐	สามารถแก้ปัญหาภัยแล้งประชาชนมีน้ำใช้เพื่อการเกษตรอย่างพอเพียง	กองช่าง/กรมทรัพยากรน้ำฯ/ลจ	
๑๑	ก่อสร้างฝายน้ำล้น (กับน้ำคั้น) หมู่ที่ ๘ และหมู่ที่ ๑๐ ตำบลเวียนหัก	เพื่อป้องกันน้ำเค็มรุกกล้าพื้นที่น้ำจืด และประชาชนมีน้ำใช้ในการทำการเกษตร	ฝายน้ำล้น สันฝายสูง ๑.๐๐ เมตร ผนังข้างสูง ๒.๕๐ เมตร ยาว ๗.๐๐ เมตร	-	-	-	-	๔๙๑,๐๐๐	ได้รับประโยชน์จากฝายกันน้ำและแหล่งกักเก็บน้ำตามธรรมชาติ ๑ แห่ง	กองช่าง/อบจ.จันทบุรี	
๑๒	ก่อสร้างฝายกันน้ำคั้น หมู่ที่ ๕ ตำบลเวียนหัก บริเวณบ้าน (นางสาวราตรี แวงสว่าง)	เพื่อป้องกันน้ำเค็มรุกกล้าพื้นที่น้ำจืดและประชาชนมีน้ำใช้ในการทำการเกษตร	ฝายน้ำล้น สันฝายสูง ๑.๕๐ เมตร ผนังข้างสูง ๓.๐๐ เมตร ยาว ๑๐.๐๐ เมตร	-	-	-	-	๖๖๘,๐๐๐	ได้รับประโยชน์จากฝายกันน้ำและแหล่งกักเก็บน้ำตามธรรมชาติ ๑ แห่ง	กองช่าง/อบจ.จันทบุรี	

ที่	โครงการ	วัตถุประสงค์	เป้าหมาย (ผลผลิตของ โครงการ)	งบประมาณและที่ผ่านมา					ตัวชี้วัด (KPI)	ผลที่คาดว่าจะ ได้รับ	หน่วยงาน รับผิดชอบหลัก
				๒๕๖๑ (บาท)	๒๕๖๒ (บาท)	๒๕๖๓ (บาท)	๒๕๖๔ (บาท)	๒๕๖๕ (บาท)			
๑๓	ก่อสร้างฝายน้ำล้น คลองตะปอนใหญ่ บริเวณโรงสีข้าว หมู่ที่ ๑ ตำบลเกวียนหัก เชื่อม หมู่ที่ ๑ ตำบลตะปอน อำเภอขลุง จังหวัด จันทบุรี	เพื่อให้ประชาชน ได้มีน้ำใช้ในฤดูแล้งและเพื่อ ป้องกันน้ำเซาะ ตลิ่ง	ปริมาณงาน กว้าง ๔ เมตร สูง ๒.๕๐ เมตร	-	-	-	-	๑,๐๐๐,๐๐๐	ได้รับประโยชน์ จากประตูกั้น น้ำเดิมและ แหล่งกักเก็บน้ำ ตามธรรมชาติ ๑ แห่ง	สามารถแก้ปัญหา ภัยแล้ง ประชาชน มีน้ำใช้เพื่อ การเกษตรอย่าง พอเพียง	กองช่าง /กรม ทรัพยากรน้ำ ฯ/ฯล๑
๑๔	ก่อสร้างฝายน้ำล้น (บริเวณบ้านครูบุญ) หมู่ที่ ๑ ตำบลเกวียนหัก เชื่อม หมู่ที่ ๒ ตำบล ตะปอน อำเภอขลุง จังหวัดจันทบุรี	เพื่อให้ประชาชน ได้มีน้ำใช้ในฤดูแล้ง	ก่อสร้างฝายน้ำล้น ขนาดกว้าง ๑๕.๐๐ ม. ลึก ๘.๐๐ เมตร	-	-	-	-	๒๐,๐๐๐,๐๐๐	ได้รับประโยชน์ จากฝายกั้นน้ำ และแหล่งกัก เก็บน้ำตาม ธรรมชาติ ๑ แห่ง	สามารถแก้ปัญหา ภัยแล้ง ประชาชน มีน้ำใช้เพื่อ การเกษตรอย่าง พอเพียง	กองช่าง /กรม ทรัพยากรน้ำ ฯ/ฯล๑
๑๕	ก่อสร้างฝายน้ำล้น (บริเวณวัดตะปอนใหญ่) หมู่ที่ ๑ ตำบลเกวียนหัก เชื่อม หมู่ที่ ๒ ตำบล ตะปอน อำเภอขลุง จังหวัดจันทบุรี	เพื่อให้ประชาชน ได้มีน้ำใช้ในฤดูแล้ง	ก่อสร้างฝายน้ำล้น ขนาดกว้าง ๑๕.๐๐ ม. ลึก ๘.๐๐ เมตร	-	-	-	-	๒๐,๐๐๐,๐๐๐	ได้รับประโยชน์ จากฝายกั้นน้ำ และแหล่งกัก เก็บน้ำตาม ธรรมชาติ ๑ แห่ง	สามารถแก้ปัญหา ภัยแล้ง ประชาชน มีน้ำใช้เพื่อ การเกษตรอย่าง พอเพียง	กองช่าง /กรม ทรัพยากรน้ำ ฯ/ฯล๑
๑๖	ก่อสร้างฝายกั้นน้ำเดิม พร้อมสะพาน หมู่ที่ ๑ ตำบลเกวียนหัก เชื่อม หมู่ที่ ๑ ตำบล ตะปอน อำเภอขลุง จังหวัดจันทบุรี	เพื่อให้ ประชาชนได้มี น้ำใช้ในฤดูแล้ง	ก่อสร้างฝายน้ำล้น ขนาดกว้าง ๑๕.๐๐ ม. ลึก ๖.๐๐ เมตร พร้อมสะพาน	-	-	-	-	๒๕,๐๐๐,๐๐๐	ได้รับประโยชน์ จากฝายกั้นน้ำ และแหล่งกัก เก็บน้ำตาม ธรรมชาติ ๑ แห่ง	สามารถแก้ปัญหา ภัยแล้ง ประชาชน มีน้ำใช้เพื่อ การเกษตรอย่าง พอเพียง	กองช่าง /กรม ทรัพยากรน้ำ ฯ/ฯล๑
รวม	๑๖ โครงการ	-	-	๓,๐๐๐,๐๐๐	๕๐๐,๐๐๐	-	๗๔,๓๗๒,๐๐๐	-	-	-	

- ก. ยุทธศาสตร์จังหวัดที่ ๒ สร้างเสริมบริการขั้นพื้นฐาน ด้านการค้า การลงทุน การท่องเที่ยว และอัญมณี สุเครษฐภิกุลมูลค่าสูง  
 ยุทธศาสตร์จังหวัดที่ ๓ ยกระดับมาตรฐานคุณภาพชีวิต ความมั่นคงปลอดภัย ตามหลักปรัชญาของเศรษฐกิจพอเพียง  
 ยุทธศาสตร์จังหวัดที่ ๔ การบริหารจัดการทรัพยากรธรรมชาติและสิ่งแวดล้อมอย่างสมดุลและยั่งยืน  
 ข. ยุทธศาสตร์การพัฒนาขององค์กรปกครองส่วนท้องถิ่นในเขตจังหวัด ยุทธศาสตร์ที่ ๔ ด้านการส่งเสริมและพัฒนาคุณภาพชีวิตให้กับประชาชน  
 ยุทธศาสตร์การพัฒนาขององค์กรปกครองส่วนท้องถิ่นในเขตจังหวัด ยุทธศาสตร์ที่ ๗ ด้านการจัดการบริหารชายะ  
 ค. ยุทธศาสตร์กลุ่มจังหวัดตะวันออก ๒ ยุทธศาสตร์ที่ ๑ ส่งเสริมและพัฒนา การท่องเที่ยวที่ได้มาตรฐาน เพื่อสนับสนุนการท่องเที่ยวเชิงนิเวศ สุขภาพ และวัฒนธรรม  
 ยุทธศาสตร์กลุ่มจังหวัดตะวันออก ๒ ยุทธศาสตร์ที่ ๓ พัฒนาประสิทธิภาพการผลิต การแปรรูป การตลาด สินค้าเกษตร (ผลไม้ ปศุสัตว์และประมง สมุนไพรไทย) คุณภาพ  
 ปลอดภัยอย่างครบวงจร  
 ยุทธศาสตร์กลุ่มจังหวัดตะวันออก ๒ ยุทธศาสตร์ที่ ๔ อนุรักษ์ ป่าไม้ พัฒนาและปกป้องทรัพยากรธรรมชาติและสิ่งแวดล้อมอย่างมีส่วนร่วม เพื่อประโยชน์ต่อการพัฒนา  
 เศรษฐกิจและสังคมอย่างยั่งยืน  
 ยุทธศาสตร์กลุ่มจังหวัดตะวันออก ๒ ยุทธศาสตร์ที่ ๕ พัฒนาทรัพยากรมนุษย์ สังคม การบริหารจัดการ ยกระดับคุณภาพชีวิต ให้มีความมั่นคงปลอดภัย  
 ยุทธศาสตร์กลุ่มจังหวัดตะวันออก ๒ ยุทธศาสตร์ที่ ๖ เพิ่มขีดความสามารถด้านอุตสาหกรรมและการลงทุน

ยุทธศาสตร์การบริหารจัดการและพัฒนาทรัพยากรมนุษย์

แผนงานการศึกษา

ที่	โครงการ	วัตถุประสงค์	เป้าหมาย (ผลผลิตของ โครงการ)	งบประมาณและที่ผ่านมา					ตัวชี้วัด (KPI)	ผลที่คาดว่าจะ ได้รับ	หน่วยงาน รับผิดชอบหลัก
				๒๕๖๑ (บาท)	๒๕๖๒ (บาท)	๒๕๖๓ (บาท)	๒๕๖๔ (บาท)	๒๕๖๕ (บาท)			
๑	โครงการพัฒนาคุณภาพ การศึกษาด้วย เทคโนโลยีสารสนเทศ DLTV ศูนย์พัฒนาเด็ก เล็กเทศบาลตำบล เกวียนหัก ประจำปี งบประมาณ พ.ศ. ๒๕๖๔	เพื่อใช้เป็นแนวทาง ในการพัฒนา คุณภาพการศึกษา ระดับปฐมวัยด้วย เทคโนโลยี สารสนเทศ DLTV	ชุดอุปกรณ์สำหรับ ห้องเรียน โครงการ พัฒนาคุณภาพ การศึกษาระดับ ปฐมวัยด้วย เทคโนโลยี สารสนเทศ DLTV	-	-	๓๐,๗๐๐	๒๕๖๔ (บาท)	๒๕๖๕ (บาท)	๑๐๐% ของเด็ก ปฐมวัยศูนย์ พัฒนาเด็กเล็ก เทศบาลตำบล เกวียนหัก อุปกรณ์การพัฒนา คุณภาพการศึกษา ด้วย DLTV	กองการศึกษา	
รวม	๑ โครงการ	-	-	-	-	๓๐,๗๐๐	-	-	-	-	

แผนงานคณะและชุมชน

ที่	โครงการ	วัตถุประสงค์	เป้าหมาย (ผลผลิตของ โครงการ)	งบประมาณและที่ผ่านมา					ตัวชี้วัด (KPI)	ผลที่คาดว่าจะ ได้รับ	หน่วยงาน รับผิดชอบหลัก
				๒๕๖๑ (บาท)	๒๕๖๒ (บาท)	๒๕๖๓ (บาท)	๒๕๖๔ (บาท)	๒๕๖๕ (บาท)			
๑	โครงการก่อสร้าง อาคารศูนย์พัฒนา เด็กเล็ก ขนาดไม่ เกิน ๕๐ คน ตอก เสาเข็มศูนย์พัฒนา เด็กเล็กเทศบาล ตำบลเวียงน้ก เทศบาลตำบล เวียงน้ก อำเภอ ขลุง	ใช้พื้นที่บริเวณที่ดิน ของสำนักงานเทศบาล ตำบลเวียงน้ก ให้เกิด ประโยชน์สูงสุด อีกทั้ง ยังสามารถควบคุม ดูแลศูนย์พัฒนาเด็ก เล็กเทศบาลตำบล เวียงน้กได้อย่าง ทั่วถึง	ก่อสร้างอาคารศูนย์ พัฒนาเด็กเล็ก ขนาดไม่เกิน ๕๐ คน	-	๒,๐๖๓,๓๐๐	-	-	-	เป็นไปตามแบบ ตรวจมาตรฐาน การประเมิน ศูนย์พัฒนาเด็ก เล็ก ๑ แห่ง	เด็กที่เข้ารับ การศึกษา มีความ ปลอดภัยในการ เรียนรู้ รวมทั้ง ด้านสุขอนามัย และการ พัฒนาการที่ดี ตามวัยอันควร	กรมส่งเสริม การปกครอง ส่วนท้องถิ่น
รวม	๑ โครงการ	-	-	-	๒,๐๖๓,๓๐๐	-	-	-	-	-	

- ก. ยุทธศาสตร์จังหวัดที่ ๑ ส่งเสริมการผลิตสินค้าเกษตรให้เต็มมาตรฐานสากลและขยายฐานการตลาดนานาชาติ  
 ยุทธศาสตร์จังหวัดที่ ๔ การบริหารจัดการทรัพยากรธรรมชาติและสิ่งแวดล้อมอย่างสมดุลและยั่งยืน
- ข. ยุทธศาสตร์การพัฒนาขององค์กรปกครองส่วนท้องถิ่นในเขตจังหวัด ยุทธศาสตร์ที่ ๑ ด้านโครงสร้างพื้นฐาน  
 ยุทธศาสตร์กลุ่มจังหวัดตะวันออก ๒ ยุทธศาสตร์ที่ ๒ เพิ่มขีดความสามารถด้านการค้า และการค้าชายแดน เชื่อมโยง EEC และประเทศเพื่อนบ้าน
- ค. ยุทธศาสตร์กลุ่มจังหวัดตะวันออก ๒ ยุทธศาสตร์ที่ ๓ พัฒนาประสิทธิภาพการผลิต การแปรรูป การตลาด สินค้าเกษตร (ผลไม้ ปศุสัตว์และประมง สมุนไพรไทย) คุณภาพ  
 ปลอดภัยอย่างครบวงจร

ยุทธศาสตร์กลุ่มจังหวัดตะวันออก ๒ ยุทธศาสตร์ที่ ๔ อนุรักษ์ฟื้นฟู พัฒนาและปกป้องทรัพยากรธรรมชาติและสิ่งแวดล้อมอย่างมีส่วนร่วม เพื่อประโยชน์ต่อการพัฒนา  
 เศรษฐกิจและสังคมอย่างยั่งยืน

ยุทธศาสตร์กลุ่มจังหวัดตะวันออก ๒ ยุทธศาสตร์ที่ ๖ เพิ่มขีดความสามารถด้านอุตสาหกรรมและการลงทุน  
 ยุทธศาสตร์การพัฒนาด้านโครงสร้างพื้นฐาน

แผนงานอุตสาหกรรมและการโยธา

ที่	โครงการ	วัตถุประสงค์	เป้าหมาย (ผลผลิตของโครงการ)	งบประมาณและที่ผ่านมา					ตัวชี้วัด (KPI)	ผลที่คาดว่าจะ ได้รับ	หน่วยงาน รับผิดชอบ หลัก
				๒๕๖๑ (บาท)	๒๕๖๒ (บาท)	๒๕๖๓ (บาท)	๒๕๖๔ (บาท)	๒๕๖๕ (บาท)			
๑	โครงการก่อสร้างถนน คอนกรีตเสริมเหล็กสาย ป้อมเก่า หมู่ที่ ๙ บ้าน แถวคลอง ตำบล เกวียนหัก เชื่อมกับหมู่ที่ ๕ บ้านกงไช้ไร่ ตำบลซึ่ง อำเภอขลุง จังหวัด จันทบุรี	๑. เพื่อแก้ไขปัญหา ความเดือดร้อนของ ประชาชนทั้งสอง ตำบล ๒. เพื่อให้ประชาชน สามารถสัญจรไปมา โดยสะดวก และปลอดภัย ๓. เพื่อเป็นการ เพิ่มรายได้ให้กับ ประชาชนในท้องถิ่น ในการคมนาคมเพื่อ ขนส่งและจำหน่าย สินค้าทางการ เกษตร	ก่อสร้างถนนคอนกรีต เสริมเหล็กสายป้อมเก่า หมู่ที่ ๙ บ้านแถวคลอง ตำบลเกวียนหัก เชื่อมกับ หมู่ที่ ๕ บ้านกงไช้ไร่ ตำบลซึ่ง ขนดกว้าง ๕.๐๐ ม. ยาว ๔๓๔.๐๐ ม. ทน ๐.๑๕ ม. หรือมี พื้นที่ผิวจราจรไม่น้อยกว่า ๒,๑๗๐ ตร.ม. ตามแบบแปลนของ เทศบาลตำบลเกวียนหัก พร้อมป้ายประชาสัมพันธ์ โครงการ	-	๑,๔๙๘,๖๐๐	-	-	-	๒๕๖๕ (บาท)	๑. ประชาชนทั้ง สองตำบลได้ใช้ เส้นทางคมนาคมที่ สะดวก และ ปลอดภัยในการ สัญจร ๒. การทำถนนที่ได้ มาตรฐาน	จังหวัดจันทบุรี และทต. เกวียนหัก

ที่	โครงการ	วัตถุประสงค์	เป้าหมาย (ผลผลิตของโครงการ)	งบประมาณและที่ผ่านมา					ตัวชี้วัด (KPI)	ผลที่คาดว่าจะได้รับ	หน่วยงาน รับผิดชอบหลัก	
				๒๕๖๑ (บาท)	๒๕๖๒ (บาท)	๒๕๖๓ (บาท)	๒๕๖๔ (บาท)	๒๕๖๕ (บาท)				
๒	วางท่อระบายน้ำและบ่อพัก ตั้งแต่บ้านไอตเสริม-สะพานคลองน้ำดำ หมู่ที่ ๑๐ ตำบลเกวียนหัก	เพื่อแก้ไขปัญหาน้ำท่วมขัง และมีกระบายน้ำอย่างสะดวก	วางท่อระบายน้ำ คสล. ขนาด Ø ๐.๘๐ ม. พร้อมบ่อพัก คสล. ขนาด ๑.๒๐x๑.๒๐ ม. รวมระยะทางไม่น้อยกว่า ๒๖๓.๐๐ ม.	-	๑,๓๖๙,๐๐๐	๑,๓๖๙,๐๐๐	๑,๓๖๙,๐๐๐	๑,๓๖๙,๐๐๐	๑,๓๖๙,๐๐๐	ได้รับการพัฒนาด้านโครงสร้างพื้นฐานอย่างทั่วถึงเพิ่มขึ้น	แก้ไขน้ำท่วมขังและมีกระบายน้ำอย่างสะดวก	จังหวัดจันทบุรี
๓	วางท่อระบายน้ำและบ่อพัก ตั้งแต่บริเวณศาลเจ้าพ่อบ้านเนินไปทางบ้านตะปอนใหญ่ หมู่ที่ ๑ ตำบลเกวียนหัก	เพื่อแก้ไขปัญหาน้ำท่วมขัง และมีกระบายน้ำอย่างสะดวก	วางท่อระบายน้ำ คสล. ขนาด Ø ๐.๘๐ ม. พร้อมบ่อพัก ขนาด ๑.๒๐ X๑.๒๐ ม. จำนวน ๑๒ บ่อรวมระยะทางไม่น้อยกว่า ๑๗๕ ม.	-	๙๘๖,๐๐๐	๙๘๖,๐๐๐	๙๘๖,๐๐๐	๙๘๖,๐๐๐	๙๘๖,๐๐๐	ได้รับการพัฒนาด้านโครงสร้างพื้นฐานอย่างทั่วถึงเพิ่มขึ้น	แก้ไขน้ำท่วมขัง และมีกระบายน้ำอย่างสะดวก	จังหวัดจันทบุรี
๔	โครงการปรับปรุงซ่อมแซมผิวจราจร แอสฟัลต์ติกคอนกรีตคอรินทอนสายชลูง-พลิว (ถนนสายวัฒนธรรม) ตำบลเกวียนหัก	เพื่อประชาชนมีการคมนาคมที่สะดวก	ปรับปรุงซ่อมแซมผิวจราจรถนนเป็นถนนแอสฟัลต์ติกคอนกรีต ถนนสายชลูง-พลิว (ในตำบลเกวียนหัก) ขนาดกว้าง ๗ ม. ยาว ๒๗๖๔.๒๙ ม. หนา ๐.๐๕ ม. พื้นที่ไม่น้อยกว่า ๑๙,๓๕๐.๐๐ ตร.ม.	-	-	๑๐,๐๐๐,๐๐๐	๑๐,๐๐๐,๐๐๐	๑๐,๐๐๐,๐๐๐	๑๐,๐๐๐,๐๐๐	ได้รับการพัฒนาโครงสร้างพื้นฐานอย่างทั่วถึงเพิ่มขึ้น	ประชาชนได้รับความสะดวกในการคมนาคม	จังหวัดจันทบุรี และ ทต. เกวียนหัก

ที่	โครงการ	วัตถุประสงค์	เป้าหมาย (ผลผลิตของโครงการ)	งบประมาณและที่ผ่านมา					ตัวชี้วัด (KPI)	ผลที่คาดว่าจะได้รับ	หน่วยงานรับผิดชอบหลัก
				๒๕๖๑ (บาท)	๒๕๖๒ (บาท)	๒๕๖๓ (บาท)	๒๕๖๔ (บาท)	๒๕๖๕ (บาท)			
๕	โครงการอาคารบังคับน้ำบ้านแถวคลอง ๑ หมู่ที่ ๙ ตำบลเกวียนหัก	เพื่อให้ประชาชนได้มีน้ำใช้	อาคารบังคับน้ำบ้านแถวคลอง ๑ จำนวน ๑ แห่ง	-	-	๑๒,๖๐๐,๐๐๐	-	-	จำนวนครัวเรือนที่ได้รับประโยชน์	มีน้ำใช้อย่างพอเพียง	กรมชลประทาน
๖	โครงการอาคารบังคับน้ำบ้านแถวคลอง ๒ หมู่ที่ ๙ ตำบลเกวียนหัก	เพื่อให้ประชาชนได้มีน้ำใช้	อาคารบังคับน้ำบ้านแถวคลอง ๒ จำนวน ๑ แห่ง	-	-	๑๒,๖๐๐,๐๐๐	-	-	จำนวนครัวเรือนที่ได้รับประโยชน์	มีน้ำใช้อย่างพอเพียง	กรมชลประทาน
๗	โครงการทาสีเส้นจราจรพร้อมป้ายจราจรและสถานที่สำคัญ ถนนสายวัฒนธรรม	เพื่อให้ถนนเส้นทางสายวัฒนธรรมขลุ่ย มีความปลอดภัยและสวยงามและส่งเสริมการท่องเที่ยว	ถนนสายวัฒนธรรม ขลุ่ย-พลิวตลอดเส้นทางได้รับการพัฒนาโดยวิสาหกิจส่งเสริมจราจร พร้อมติดตั้งป้ายจราจรและสถานที่สำคัญตำบลเกวียนหัก ระยะทาง ๕ กิโลเมตร	-	-	๒,๕๐๐,๐๐๐	-	-	จำนวน ๑ เส้นทาง	ถนนมีความปลอดภัยสำหรับผู้สัญจรไปมา และสวยงามส่งเสริมการท่องเที่ยว	ทต.เกวียนหัก/กรมส่งเสริมฯ/อบจ.จันทบุรี/หน่วยงานอื่น
๘	ปรับปรุงสะพานคอนกรีตเสริมเหล็กข้ามคลอง หมู่ที่ ๑๐ ตำบลเกวียนหัก เชื่อมกับถนนเทศบาลสาย ๑ ตำบล ขลุ่ย (ถนนสายวัฒนธรรม)	เพื่อปรับปรุงสะพานคอนกรีตเสริมเหล็กข้ามคลอง หมู่ที่ ๑๐ ตำบลเกวียนหัก เชื่อมกับถนนเทศบาลสาย ๑ ตำบล ขลุ่ย (ถนนสายวัฒนธรรม)	ปรับปรุงสะพานและสร้างภูมิภาครูปแบบต่างๆ	-	-	๕,๐๐๐,๐๐๐	-	-	ได้รับการพัฒนาด้านโครงสร้างพื้นฐานอย่างทั่วถึงเพิ่มขึ้น	สะพานคอนกรีตเสริมเหล็กที่สวยงาม	อบจ. ร่วมกับทต. เกวียนหัก

ที่	โครงการ	วัตถุประสงค์	เป้าหมาย (ผลผลิตของโครงการ)	งบประมาณและที่ผ่านมา					ตัวชี้วัด (KPI)	ผลที่คาดว่าจะได้รับ	หน่วยงาน รับผิดชอบหลัก
				๒๕๖๑ (บาท)	๒๕๖๒ (บาท)	๒๕๖๓ (บาท)	๒๕๖๔ (บาท)	๒๕๖๕ (บาท)			
๑๑	ก่อสร้างผนังกันน้ำกัน ตลิ่งพังและเรียงหินใหญ่ ยาวแนว ช่วงบ้านนาง ชอนกลิน อุบเวช หมู่ที่ ๓ ตำบลเกวียนหัก	เพื่อป้องกันน้ำเซาะ ตลิ่ง	ปริมาณงาน ช่วงที่ ๑ เรียงหินใหญ่ยาวแนว ยาวไม่น้อยกว่า ๕๐.๐๐ ม. สูง ๒.๐๐ ม. หนา ๐.๒๕ ม. ตามแบบแปลนที่เทศบาล กำหนดงบประมาณ ๒๓๐,๐๐๐ บาท ช่วงที่ ๒ ก่อสร้างผนังกันน้ำ คอนกรีตเสริมเหล็ก ยาว ๒๖.๐๐ ม. สูง ๒.๐๐ ม. หนา ๐.๑๕ ม. ตามแบบ แปลนที่เทศบาลกำหนด งบประมาณ ๒๗๐,๐๐๐ บาท	-	-	-	๕๐๐,๐๐๐ (บาท)	๕๐๐,๐๐๐ (บาท)	การพัฒนา ด้านโครงสร้าง พื้นฐานอย่าง ทั่วถึงเพิ่มขึ้น เป็นไปตาม มาตรฐาน กำหนด	สามารถ แก้ปัญหา กัดเซาะตลิ่ง	ทต.เกวียนหัก/ กรมส่งเสริมฯ/ อบจ.จันทบุรี/ หน่วยงานอื่น
๑๒	ก่อสร้างถนนสายใหม่ หมู่ที่ ๒ ตำบล เกวียนหัก เชื่อมหมู่ที่ ๕ ตำบลหนองซิม	เพื่อให้ประชาชน ตำบลเกวียนหักและ ตำบลหนองซิมมีการ คมนาคมที่สะดวก	ก่อสร้างถนนสายใหม่ ตำบลเกวียนหัก เชื่อม ตำบลหนองซิม	-	-	-	๓๐,๐๐๐,๐๐๐	-	ได้รับการพัฒนา ด้านโครงสร้าง พื้นฐานอย่าง ทั่วถึงเพิ่มขึ้น	ประชาชนทั้งสอง ตำบลมีการ คมนาคมที่ สะดวก	ทต.เกวียนหัก/ กรมส่งเสริมฯ/ อบจ.จันทบุรี/ หน่วยงานอื่น
๑๓	ก่อสร้างสะพานข้ามคลอง หมู่ที่ ๑๐ ตำบลเกวียนหัก อำเภอขลุงเชื่อมกับหมู่ที่ ๙ ตำบลหนองซิม อำเภอ แหลมสิงห์ จังหวัดจันทบุรี	เพื่อประชาชนมีการ คมนาคมที่สะดวก	ก่อสร้างสะพานข้าม คลอง ขนาดกว้าง ๘.๐๐ เมตร ยาว ๔๐๐.๐๐ เมตร	-	-	-	๓๐,๐๐๐,๐๐๐	-	ได้รับการ พัฒนาด้าน โครงสร้าง พื้นฐานอย่าง ทั่วถึงเพิ่มขึ้น	ประชาชนมีการ คมนาคมที่ สะดวก	ทต.เกวียนหัก/ กรมส่งเสริมฯ/ อบจ.จันทบุรี/ หน่วยงานอื่น
๑๔	โครงการพัฒนาแหล่ง ท่องเที่ยว - ชื่นชมธรรมชาติ ป่าชายเลน - วัดเกวียนหัก - ท่าเทียบเรือขลุง - หมู่บ้านไร่ แผ่นดิน โดยวางท่อระบายน้ำ คอนกรีตเสริมเหล็ก ขอยร่วม พัฒนา พร้อมบ่อพักรวมไม่ น้อยกว่า ๒๗๔ เมตร เทศบาล ตำบลเกวียนหัก อำเภอขลุง จังหวัดจันทบุรี	เพื่อแก้ไขปัญหา น้ำท่วม ขัง และมีกระแสน้ำ อย่างสะดวก	วางท่อระบายน้ำคอนกรีต เสริมเหล็ก ขนาด ๘๐.๐๐ เมตร พร้อมบ่อพักรวม ระยะทางไม่น้อยกว่า ๒๗๔.๐๐ เมตร	-	-	-	๔,๖๖๙,๐๐๐	-	ได้รับการพัฒนา ด้านโครงสร้าง พื้นฐานอย่าง ทั่วถึงเพิ่มขึ้น	แก้ไขน้ำท่วมขัง และมีกระแสน้ำ อย่างสะดวก	ทต.เกวียนหัก/กรม ส่งเสริมฯ/อบจ. จันทบุรี/หน่วยงาน อื่น

ที่	โครงการ	วัตถุประสงค์	เป้าหมาย (ผลผลิตของ โครงการ)	งบประมาณและที่ผ่านมา					ตัวชี้วัด (KPI)	ผลที่คาดว่าจะ ได้รับ	หน่วยงาน รับผิดชอบ หลัก
				๒๕๖๑ (บาท)	๒๕๖๒ (บาท)	๒๕๖๓ (บาท)	๒๕๖๔ (บาท)	๒๕๖๕ (บาท)			
๑๕	ก่อสร้างถนนเชื่อมกับ ถนนชลประทานถึง หมู่บ้านสิทธิกร หมู่ที่ ๙ ตำบลเกวียนหัก	เพื่อประชาชนมี การคมนาคมที่ สะดวก	ก่อสร้างถนน คสล. -	-	-	-	๑๐,๐๐๐,๐๐๐	ได้รับการพัฒนา ด้านโครงสร้าง พื้นฐานอย่าง ทั่วถึงเพิ่มขึ้น	ประชาชนมี การคมนาคมที่ สะดวก	ทต.เกวียนหัก/ กรมส่งเสริมฯ/ อบจ.จันทบุรี/ หน่วยงานอื่น	
๑๖	พัฒนาเส้นทางจราจร เชื่อมต่อดำบลขลุ่ย- เกวียนหัก-ตะปอน อำเภอขลุ่ย จังหวัด จันทบุรี	เพื่อประชาชนมี การคมนาคมที่ สะดวก	เส้นทางจราจร เชื่อมต่อดำบลขลุ่ย- เกวียนหัก-ตะปอน -	-	-	-	๑๐,๐๐๐,๐๐๐	ได้รับการพัฒนา ด้านโครงสร้าง พื้นฐานอย่าง ทั่วถึงเพิ่มขึ้น	ประชาชนมี การคมนาคมที่ สะดวก	ทต.เกวียนหัก/ กรมส่งเสริมฯ/ อบจ.จันทบุรี/ หน่วยงานอื่น	
๑๗	บริหารจัดการการระบาย น้ำถนนสายรอง ระหว่างตำบลขลุ่ย- เกวียนหัก-ตะปอน อำเภอขลุ่ย จังหวัด จันทบุรี	เพื่อแก้ไขปัญหา ท่วมขัง และมีกร ระบายน้ำอย่าง สะดวก	วางท่อระบายน้ำ คสล. ๑.๖๐ ม. ยาว ๔,๐๐๐ ม.	-	-	-	๓๒,๐๐๐,๐๐๐	ได้รับการพัฒนา ด้านโครงสร้าง พื้นฐานอย่าง ทั่วถึงเพิ่มขึ้น	แก้ไขน้ำท่วม ซึ่งและมีกร ระบายน้ำ อย่างสะดวก	ทต.เกวียนหัก/ กรมส่งเสริมฯ/ อบจ.จันทบุรี/ หน่วยงานอื่น	
๑๘	ก่อสร้างถนนคสล. พร้อมวางท่อระบายน้ำ ขอย ๙ หมู่ที่ ๙ ตำบลเกวียนหัก	เพื่อประชาชนมีการ คมนาคมที่สะดวก และเพื่อแก้ไขปัญหา น้ำท่วมขัง และ มีการระบายน้ำอย่าง สะดวก	ก่อสร้างถนน คสล. กว้าง ๔.๐๐ ม. ยาว ๑,๐๐๐ ม. ทน ๐.๑๕ ม. หรือมีพื้นที่ เทคอนกรีตเสริมเหล็ก ๔,๐๐๐ ตร.ม. พร้อม วางท่อระบายน้ำ	-	-	-	๓,๔๐๐,๐๐๐	การพัฒนา โครงสร้าง พื้นฐานอย่าง ทั่วถึงเพิ่มขึ้น	ประชาชน ได้รับความ สะดวกใน การคมนาคม และมีระบายน้ำ อย่างสะดวก	ทต.เกวียนหัก/ กรมส่งเสริมฯ/ อบจ.จันทบุรี/ หน่วยงานอื่น	
รวม	๑๘ โครงการ	-	-	๓๗,๓๐๘,๒๐๐	๕,๗๕๕,๐๐๐	-	๑๒๕,๓๒๔,๐๐๐	-	-	-	

- ก. ยุทธศาสตร์จังหวัดที่ ๒ สร้างเสริมบริการขั้นพื้นฐาน ด้านการค้า การลงทุน การท่องเที่ยว และอัญมณี ส่งเสริมธุรกิจมูลค่าสูง  
 ยุทธศาสตร์จังหวัดที่ ๓ ยกระดับมาตรฐานคุณภาพชีวิต ความมั่นคงปลอดภัย ตามหลักปรัชญาของเศรษฐกิจพอเพียง  
 ยุทธศาสตร์จังหวัดที่ ๔ การบริหารจัดการทรัพยากรธรรมชาติและสิ่งแวดล้อมอย่างสมดุลและยั่งยืน
- ข. ยุทธศาสตร์การพัฒนาขององค์กรปกครองส่วนท้องถิ่นในเขตจังหวัด ยุทธศาสตร์ที่ ๓ ด้านการบริหารจัดการและสิ่งแวดล้อม  
 ยุทธศาสตร์การพัฒนาขององค์กรปกครองส่วนท้องถิ่นในเขตจังหวัด ยุทธศาสตร์ที่ ๗ ด้านการจัดการบริหารชายะ  
 ยุทธศาสตร์กลุ่มจังหวัดตะวันออก ๒ ยุทธศาสตร์ที่ ๑ ส่งเสริมและพัฒนา การท่องเที่ยวให้ได้มาตรฐาน เพื่อสนับสนุนการท่องเที่ยวเชิงนิเวศ สุขภาพ และวัฒนธรรม  
 ยุทธศาสตร์กลุ่มจังหวัดตะวันออก ๒ ยุทธศาสตร์ที่ ๓ พัฒนาประสิทธิภาพการผลิต การแปรรูป การตลาด สินค้าเกษตร (ผลไม้ ปศุสัตว์และประมง สมุนไพรไทย) คุณภาพปลอดภัยอย่างครบวงจร
- ยุทธศาสตร์กลุ่มจังหวัดตะวันออก ๒ ยุทธศาสตร์ที่ ๔ อนุรักษ์ฟื้นฟู พัฒนาและปกป้องทรัพยากรธรรมชาติและสิ่งแวดล้อมอย่างมีส่วนร่วม เพื่อประโยชน์ต่อการพัฒนาเศรษฐกิจและสังคมอย่างยั่งยืน
- ยุทธศาสตร์กลุ่มจังหวัดตะวันออก ๒ ยุทธศาสตร์ที่ ๕ พัฒนาศูนย์การเรียนรู้ สังคม การบริหารจัดการ ยกระดับคุณภาพชีวิต ให้มีความมั่นคงปลอดภัย  
 ยุทธศาสตร์กลุ่มจังหวัดตะวันออก ๒ ยุทธศาสตร์ที่ ๖ เพิ่มขีดความสามารถด้านอุตสาหกรรมและการลงทุน

ยุทธศาสตร์การพัฒนาด้านการบริหารทรัพยากรธรรมชาติและสิ่งแวดล้อมอย่างยั่งยืน  
 แผนงานเกษตรและชุมชน

ที่	โครงการ	วัตถุประสงค์	เป้าหมาย (ผลผลิตของโครงการ)	งบประมาณและที่ผ่านมา					ตัวชี้วัด (KPI)	ผลที่คาดว่าจะได้รับ	หน่วยงานรับผิดชอบหลัก
				๒๕๖๑ (บาท)	๒๕๖๒ (บาท)	๒๕๖๓ (บาท)	๒๕๖๔ (บาท)	๒๕๖๕ (บาท)			
๑	โครงการส่งเสริมการมีส่วนร่วมของชุมชน ในการคัดเลือกขยะที่ต้นทาง ชุดที่ ๓	๑.ให้ความรู้เรื่องการคัดแยกประเภทขยะมูลฝอยแก่ประชาชน ๒.ให้มีการคัดแยกและกระบวนการจัดการขยะอินทรีย์ ขยะรีไซเคิล ขยะอันตราย ขยะทั่วไป เพื่อลดปริมาณขยะในหมู่บ้านเป้าหมาย	กลุ่มประชาชน ตำบลกวีวินท์ หมู่ที่ ๓ จำนวน ๑๐๐ คน จาก ๗๒ ครัวเรือน	-	-	-	๔๐๐,๐๐๐	๔๐๐,๐๐๐	จำนวนผู้ได้รับความรู้ในเรื่อง การคัดแยกขยะและทั้งขยะตามประเภทอย่าง ถูกวิธี	๑.ประชาชนมีความรู้ และทักษะ สามารถคัดแยก และจัดการขยะแต่ละประเภทได้อย่างเหมาะสม ๒.ช่วยลดปัญหาปริมาณขยะ ปัญหามันที่มีกำจัดขยะ และปัญหาเกี่ยวกับสุขภาวะของประชาชนในพื้นที่ ๓.เกิดชุมชนต้นแบบที่สามารถถ่ายทอดความรู้ และทักษะในการคัดแยก	กองทุนสิ่งแวดล้อมฯ

ที่	โครงการ	วัตถุประสงค์	เป้าหมาย (ผลผลิตของ โครงการ)	งบประมาณและที่ผ่านมา					ตัวชี้วัด (KPI)	ผลที่คาดว่าจะ ได้รับ	หน่วยงาน รับผิดชอบหลัก
				๒๕๖๑ (บาท)	๒๕๖๒ (บาท)	๒๕๖๓ (บาท)	๒๕๖๔ (บาท)	๒๕๖๕ (บาท)			
		๓. ให้มีหมู่บ้านนำร่อง การคัดแยกขยะจากต้น ทาง เพื่อใช้เป็นต้นแบบ ในการขยายผลสู่หมู่บ้าน อื่นต่อไป ๔. ให้หมู่บ้านต้นแบบ สามารถลดปริมาณขยะ ที่ต้องนำไปกำจัดลงได้ ไม่น้อยกว่าร้อยละ ๓๕ ของปริมาณขยะที่ เกิดขึ้นก่อนเริ่มดำเนิน โครงการ							ประเภทขยะชุมชนอื่น ๆ ๔. สภาพแวดล้อมในพื้นที่ ชุมชนต้นแบบมีความ สะอาดปราศจากขยะมูล ฝอย ๕. ลดการทำลาย ทรัพยากรดินในพื้นที่ ชุมชนต้นแบบมีความ สะอาดปราศจากขยะมูล ฝอย ๖. ลดการปนเปื้อนสิ่ง สกปรกลงสู่ทรัพยากรน้ำ ในพื้นที่จากหน้าขยะที่ ไม่ได้กำจัดอย่างเหมาะสม ๗. กลุ่มเป้าหมายมีความรู้ ความเข้าใจในเรื่องการคัด แยกขยะแต่ละประเภทได้ ถูกต้อง ๘. กลุ่มเป้าหมายมีการคัด แยกขยะอินทรีย์ ขยะรี ไซเคิล ขยะอันตราย ขยะ ทั่วไป ๙. มีฐานการเรียนรู้ครัวเรือน ต้นแบบการจัดการขยะ อินทรีย์ ขยะรีไซเคิล ขยะอันตราย ขยะทั่วไป		

ที่	โครงการ	วัตถุประสงค์	เป้าหมาย (ผลผลิตของ โครงการ)	งบประมาณและที่ผ่านมา					ตัวชี้วัด (KPI)	ผลที่คาดว่าจะได้รับ	หน่วยงาน รับผิดชอบหลัก
				๒๕๖๑ (บาท)	๒๕๖๒ (บาท)	๒๕๖๓ (บาท)	๒๕๖๔ (บาท)	๒๕๖๕ (บาท)			
๒	โครงการส่งเสริมสนับสนุนการจัดการสิ่งปฏิกูลและขยะมูลฝอย	๑. เพื่อจัดการรวบรวมรถทุกขยะมูลฝอยในเณการให้บริการเก็บขยะมูลฝอยให้แก่ประชาชนในพื้นที่ ๒. เพื่อประสิทธิภาพการเก็บขนและรวบรวมขยะมูลฝอยให้ครอบคลุมทุกพื้นที่ในเขตเทศบาลตำบลเวียงน้กส่งผลให้การจัดการขยะที่กลางทางมีประสิทธิภาพยิ่งขึ้น	๑. รถบรรทุกขยะ ขนาด ๖ ตัน ๖ ล้อ ปริมาณการกระบอกสูบ ไม่ต่ำกว่า ๖,๐๐๐ ซีซี หรือกำลังเครื่องยนต์ สูงสุดไม่ต่ำกว่า ๑๓๐ กิโลวัตต์ แบบอัติท้าย (งบประมาณ ๒,๔๐๐,๐๐๐ บาท) ๒. รถบรรทุกขยะ ขนาด ๑ ตัน ปริมาณการกระบอกสูบไม่ต่ำกว่า ๒,๔๐๐ ซีซี หรือกำลังเครื่องยนต์สูงสุดไม่ต่ำกว่า ๑๑๐ กิโลวัตต์ แบบเปิดข้างท้าย (งบประมาณ ๙๕๐,๐๐๐ บาท)	-	-	-	-	๓,๓๕๐,๐๐๐ (บาท)	รถบรรทุกขยะ ได้มาตรฐานตามที่กำหนด	ให้บริการจัดเก็บขยะมูลฝอยในเขตเทศบาลเป็นระเบียบเรียบร้อย และมีประสิทธิภาพเพิ่มมากขึ้น	กรมส่งเสริมการปกครองท้องถิ่น/ ทต.เวียงน้ก
รวม	๒ โครงการ	-	-	-	-	-	๔๐๐,๐๐๐	๓,๗๕๐,๐๐๐	-	-	-

## บัญชีครุภัณฑ์

แผนพัฒนาท้องถิ่น (พ.ศ.๒๕๖๑ - ๒๕๖๕) ฉบับทบทวนปรับปรุงครั้งที่ ๑/๒๕๖๔  
เทศบาลตำบลเกวียนหัก อำเภอขลุง จังหวัดจันทบุรี

ที่	แผนงาน	หมวด	ประเภท	วัตถุประสงค์	เป้าหมาย (ผลผลิตของครุภัณฑ์)	งบประมาณและที่ผ่านมา				หน่วยงาน รับผิดชอบ หลัก	
						๒๕๖๑ (บาท)	๒๕๖๒ (บาท)	๒๕๖๓ (บาท)	๒๕๖๔ (บาท)		๒๕๖๕ (บาท)
๑	แผนงาน บริหารงาน ทั่วไป	ค่าครุภัณฑ์	ครุภัณฑ์โฆษณา และเผยแพร่ (หอกระจายข่าว)	เพื่อให้ประชาชนใน ตำบลได้รับรู้ ข่าวสารและข่าว ประชาสัมพันธ์จาก ทางเทศบาลตำบล เกวียนหัก	ติดตั้งชุดเครื่องกระจายเสียง ทางไกลอัตโนมัติ ชนิดไร้สาย พร้อมติดตั้งในพื้นที่ตำบล เกวียนหัก	๕๐๐,๐๐๐	-	-	-	-	สำนักงาน ท้องถิ่น
๒	แผนงาน บริหารงาน ทั่วไป	ค่าครุภัณฑ์	ครุภัณฑ์สำนักงาน (จัดซื้อตู้เก็บแฟ้ม ๔๐ ช่อง)	เพื่อจัดซื้อตู้เก็บ เอกสาร สำหรับจัดเก็บ เอกสารทาง ราชการ	ตู้เก็บแฟ้ม ๔๐ ช่อง จำนวน ๒ ตู้ ๔,๕๐๐.- บาท ขนาดกว้าง ๙๒ ซม. ลึก ๓๑ ซม. สูง ๑๘๐ ซม	๙,๐๐๐	-	-	-	-	กองคลัง
๓	แผนงาน บริหารงาน ทั่วไป	ค่าครุภัณฑ์	ครุภัณฑ์สำนักงาน (จัดซื้อตู้แผนที่ ภาษาพร้อมขา)	เพื่อจัดซื้อตู้เก็บ แผนที่ภาษา	-ตู้แผนที่ภาษา จำนวน ๑ ตู้ ๑,๐๐๐.- บาท ขนาดตู้ กว้าง ๑๑๑.๘ ซม. ลึก ๑๒๒ ซม. สูง ๕๑ ซม -ขาตู้แผนที่ภาษา จำนวน ๑ ชุด ๒,๕๐๐.- บาท ขนาดขาตู้ กว้าง ๑๑๑.๘ ซม. ลึก ๑๒๒ ซม. สูง ๒๙ ซม.	๑๗,๕๐๐	-	-	-	-	กองคลัง

ที่	แผนงาน	หมวด	ประเภท	วัตถุประสงค์	เป้าหมาย (ผลผลิตของครุภัณฑ์)	งบประมาณและที่ผ่านมา					หน่วยงาน รับผิดชอบ หลัก
						๒๕๖๑ (บาท)	๒๕๖๒ (บาท)	๒๕๖๓ (บาท)	๒๕๖๔ (บาท)	๒๕๖๕ (บาท)	
๔	การศึกษา	ค่าครุภัณฑ์	ครุภัณฑ์งานบ้าน งานครัว	เพื่อใช้เพื่ออาหารและ นมในศูนย์พัฒนา เด็กเล็ก ทต.เกวียน หัก	ตู้เย็น จำนวน ๑ ตู้	๙,๔๐๐	-	-	-	-	กองการศึกษา
๕	บริหารงาน ทั่วไป	ค่าครุภัณฑ์	ครุภัณฑ์สำนักงาน	เพื่อใช้ในราชการ ของสำนักงานปลัดฯ เทศบาลตำบล เกวียนหัก	พัฒนตังพื้น ขนาด ๒๒ นิ้ว จำนวน ๓ ตัว	๘,๔๐๐	-	-	-	-	สำนักปลัดฯ
๖	แผนงาน บริหารงาน ทั่วไป	ค่าครุภัณฑ์	ครุภัณฑ์กีฬา (เครื่องออกกำลังกาย)	เพื่อส่งเสริมและ สนับสนุนให้ ประชาชนออกกำลังกาย กายเพื่อสุขภาพ	เครื่องออกกำลังกาย กลางแจ้ง สำหรับ ให้บริการประชาชนใน ตำบล	๑๐๐,๐๐๐	-	-	-	-	กองการศึกษา
๗	แผนงาน บริหารงาน ทั่วไป	ค่าครุภัณฑ์	ครุภัณฑ์สำนักงาน (โต๊ะทำงาน)	เพื่อใช้ในราชการ ของสำนักงานปลัดฯ เทศบาลตำบล เกวียนหัก	โต๊ะทำงาน (ปี ๒๕๖๑ จำนวน ๑ ตัว) (ปี ๒๕๖๔ จำนวน ๑ ตัว)	๘,๐๐๐	-	-	๕,๖๐๐	-	สำนักปลัดฯ
๘	แผนงาน บริหารงาน ทั่วไป	ค่าครุภัณฑ์	ครุภัณฑ์สำนักงาน (เก้าอี้ทำงาน)	เพื่อใช้ในราชการ ของสำนักงานปลัดฯ เทศบาลตำบล เกวียนหัก	เก้าอี้ทำงาน (ปี ๒๕๖๑ จำนวน ๑ ตัว) (ปี ๒๕๖๒ จำนวน ๑ ตัว) (ปี ๒๕๖๔ จำนวน ๓ ตัว)	๓,๔๐๐	๓,๔๐๐	-	๗,๐๐๐	-	สำนักปลัดฯ
๙	แผนงานการ รักษาความ สงบภายใน	ค่าครุภัณฑ์	ครุภัณฑ์สำนักงาน (โต๊ะทำงาน)	เพื่อใช้ในราชการ ของสำนักงานปลัดฯ เทศบาลตำบล เกวียนหัก	โต๊ะทำงาน (ปี ๒๕๖๑ จำนวน ๑ ตัว) (ปี ๒๕๖๔ จำนวน ๑ ตัว)	๕,๖๐๐	-	-	๕,๖๐๐	-	สำนักปลัดฯ

ที่	แผนงาน	หมวด	ประเภท	วัตถุประสงค์	เป้าหมาย (ผลผลิตของครุภัณฑ์)	งบประมาณและที่ผ่านมา					หน่วยงาน รับผิดชอบ หลัก
						๒๕๖๑ (บาท)	๒๕๖๒ (บาท)	๒๕๖๓ (บาท)	๒๕๖๔ (บาท)	๒๕๖๕ (บาท)	
๑๐	แผนงานการ รักษาความ สงบภายใน	ค่าครุภัณฑ์	ครุภัณฑ์สำนักงาน (เก้าอี้ทำงาน)	เพื่อใช้ในราชการของ สำนักปลัดฯ เทศบาล ตำบลเกวียนหัก	เป้าหมาย (ผลผลิตของครุภัณฑ์) เก้าอี้ทำงาน (ปี ๒๕๖๑ จำนวน ๑ ตัว) (ปี ๒๕๖๔ จำนวน ๑ ตัว)	๑,๘๐๐	-	-	๑,๘๐๐	-	สำนักปลัดฯ
๑๑	บริหารงาน ทั่วไป	ค่าครุภัณฑ์	ครุภัณฑ์ คอมพิวเตอร์ (คอมพิวเตอร์ตั้งโต๊ะ พร้อมอุปกรณ์ ครบชุด)	เพื่อจัดซื้อ คอมพิวเตอร์ตั้งโต๊ะ พร้อมอุปกรณ์ครบชุด สำหรับ ใช้ในราชการของ สำนักปลัดฯ	คอมพิวเตอร์ตั้งโต๊ะพร้อม อุปกรณ์ครบชุด (ปี ๒๕๖๒ จำนวน ๑ เครื่อง) (ปี ๒๕๖๔ จำนวน ๑ เครื่อง)	-	๒๒,๐๐๐	-	๒๒,๐๐๐	-	สำนักปลัดฯ
๑๒	บริหารงาน ทั่วไป	ค่าครุภัณฑ์	ครุภัณฑ์ คอมพิวเตอร์ (เครื่องสำรอง ไฟฟ้า ๘๐๐ VA)	เพื่อจัดซื้อเครื่อง สำรองไฟฟ้าสำหรับใช้ ในราชการของสำนัก ปลัดฯ	เครื่องสำรองไฟฟ้า ๘๐๐ VA (ปี ๒๕๖๒ จำนวน ๑ เครื่อง) (ปี ๒๕๖๔ จำนวน ๑ เครื่อง)	-	๒,๕๐๐	-	๒,๕๐๐	-	สำนักปลัดฯ
๑๓	บริหารงาน ทั่วไป	ค่าครุภัณฑ์	ครุภัณฑ์ คอมพิวเตอร์ (เครื่องพิมพ์ชนิด เลเซอร์/ชนิด ขาวดำ (๑๘ หน้า/ นาที)	เพื่อจัดซื้อเครื่องพิมพ์ ชนิดเลเซอร์/ชนิด LED ขาวดำ (18 หน้า/นาที สำหรับใช้ในราชการ ของสำนักปลัดฯ	เครื่องพิมพ์ชนิดเลเซอร์/ ชนิด LED ขาวดำ (๑๘ หน้า/นาที) จำนวน ๑ เครื่อง	-	๒,๖๐๐	-	-	-	สำนักปลัดฯ
๑๔	การศึกษา	ค่าครุภัณฑ์	ครุภัณฑ์ คอมพิวเตอร์ (เครื่องพิมพ์ชนิด เลเซอร์/ชนิด LED ขาวดำ (๑๘ หน้า/ นาที)	เพื่อจัดซื้อเครื่องพิมพ์ ชนิดเลเซอร์/ชนิด LED ขาวดำ (18 หน้า/นาที สำหรับใช้ในราชการ ของกองการศึกษา	เครื่องพิมพ์ชนิดเลเซอร์/ ชนิด LED ขาวดำ (๑๘ หน้า/นาที) จำนวน ๑ เครื่อง	-	๒,๖๐๐	-	-	-	กองการศึกษา

ที่	แผนงาน	หมวด	ประเภท	วัตถุประสงค์	เป้าหมาย (ผลผลิตของครุภัณฑ์)	งบประมาณและที่ผ่านมา					หน่วยงาน รับผิดชอบ หลัก
						๒๕๖๑ (บาท)	๒๕๖๒ (บาท)	๒๕๖๓ (บาท)	๒๕๖๔ (บาท)	๒๕๖๕ (บาท)	
๑๕	บริหารงาน ทั่วไป	ค่าครุภัณฑ์	ครุภัณฑ์สำนักงาน (ตู้บ้านเลื่อนกระจก)	เพื่อจัดซื้อตู้เก็บเอกสาร สำหรับจัดเก็บเอกสาร ทางราชการ	ตู้บ้านเลื่อนกระจก จำนวน ๒ ตู้	-	๗,๖๐๐	-	-	-	สำนักงาน ปลัด สำนักปลัดฯ
๑๖	บริหารงาน ทั่วไป	ค่าครุภัณฑ์	ครุภัณฑ์สำนักงาน (ตู้เก็บเอกสารแบบ ๔ ลินซ์)	เพื่อจัดซื้อตู้เก็บเอกสาร สำหรับจัดเก็บเอกสาร ทางราชการ	ตู้เก็บเอกสารแบบ ๔ ลินซ์ จำนวน ๒ ตู้	-	๘,๐๐๐	-	-	-	กองคลัง
๑๗	เคหะและ ชุมชน	ค่าครุภัณฑ์	ครุภัณฑ์สำรวจ (ล้อวัดระยะดิจิตอล)	เพื่อจัดซื้อล้อวัดระยะทางสำหรับวัดระยะทางในงานต่างๆ	ล้อวัดระยะทางจำนวน ๑ เครื่อง	-	๑๐,๐๐๐	-	-	-	กองช่าง
๑๘	การศึกษา	ค่าครุภัณฑ์	ครุภัณฑ์สำนักงาน (เก้าอี้ทำงาน)	เพื่อจัดซื้อเก้าอี้ทำงาน	เก้าอี้ทำงาน จำนวน ๑ ตัว	-	-	๓,๔๐๐	-	-	กองการศึกษา
๑๙	การศึกษา	ค่าครุภัณฑ์	ครุภัณฑ์สำนักงาน (โต๊ะทำงาน)	เพื่อจัดซื้อโต๊ะทำงาน	โต๊ะทำงาน จำนวน ๑ ตัว	-	-	๕,๖๐๐	-	-	กองการศึกษา
๒๐	เคหะและ ชุมชน	ค่าครุภัณฑ์	ครุภัณฑ์สำนักงาน (เก้าอี้ทำงาน)	เพื่อใช้ในราชการของกองช่าง	เก้าอี้ทำงาน จำนวน ๑ ตัว	-	-	๗,๔๐๐	-	-	กองช่าง

ที่	แผนงาน	หมวด	ประเภท	วัตถุประสงค์	เป้าหมาย (ผลผลิตของครุภัณฑ์)	งบประมาณและที่ผ่านมา					หน่วยงาน รับผิดชอบ หลัก
						๒๕๖๑ (บาท)	๒๕๖๒ (บาท)	๒๕๖๓ (บาท)	๒๕๖๔ (บาท)	๒๕๖๕ (บาท)	
๒๑	บริหารงาน ทั่วไป	ค่าครุภัณฑ์	ครุภัณฑ์คอมพิวเตอร์ (คอมพิวเตอร์ตั้งโต๊ะ พร้อมอุปกรณ์ครบชุด)	เพื่อจัดซื้อคอมพิวเตอร์ตั้ง โต๊ะพร้อมอุปกรณ์ครบชุด สำหรับใช้ในราชการของ กองคลัง	เป้าหมาย (ผลผลิตของครุภัณฑ์) คอมพิวเตอร์ตั้งโต๊ะพร้อม อุปกรณ์ครบชุด จำนวน ๑ เครื่อง	-	-	๒๒,๐๐๐	-	-	กองคลัง
๒๒	บริหารงาน ทั่วไป	ค่าครุภัณฑ์	ครุภัณฑ์คอมพิวเตอร์ (เครื่องสำรองไฟฟ้า ๘๐๐ VA)	เพื่อจัดซื้อเครื่องสำรอง ไฟฟ้าสำหรับใช้ในราชการ ของกองคลัง	เครื่องสำรองไฟฟ้า ๘๐๐ VA จำนวน ๑ เครื่อง	-	-	๒,๕๐๐	-	-	กองคลัง
๒๓	บริหารงาน ทั่วไป	ค่าครุภัณฑ์	ครุภัณฑ์การเกษตร (เครื่องตัดหญ้า)	เพื่อจัดซื้อเครื่องตัดหญ้า ๒ จังหวะ ๔ แรง จำนวน ๒ เครื่อง สำหรับใช้ใน ราชการของกองช่าง	เครื่องตัดหญ้า ๒ จังหวะ ๔ แรง จำนวน ๒ เครื่อง	-	-	๒๒,๐๐๐	-	-	กองช่าง
๒๔	เคหะและ ชุมชน	ค่าครุภัณฑ์	ครุภัณฑ์คอมพิวเตอร์ (เครื่องพิมพ์ Multifunction แบบ ฉีดหมึกพร้อมติดตั้งถึง หมึกพิมพ์ Ink Tank Printer)	เพื่อจัดซื้อเครื่องพิมพ์ Multifunction แบบฉีด หมึกพร้อมติดตั้งถึงหมึก พิมพ์ Ink Tank Printer สำหรับใช้ในราชการของ กองคลัง	เครื่องพิมพ์Multifunction แบบฉีดหมึกพร้อมติดตั้งถึง หมึกพิมพ์ Ink Tank Printer จำนวน ๑ เครื่อง	-	-	๘,๐๐๐	-	-	กองช่าง
๒๕	บริหารงาน ทั่วไป	ค่าครุภัณฑ์	ครุภัณฑ์คอมพิวเตอร์ (เครื่องพิมพ์ Multifunction แบบ ฉีดหมึกพร้อมติดตั้งถึง หมึกพิมพ์ Ink Tank Printer)	เพื่อจัดซื้อเครื่องพิมพ์ Multifunction แบบฉีด หมึกพร้อมติดตั้งถึงหมึก พิมพ์ Ink Tank Printer สำหรับใช้ในราชการของ สำนักปลัดเทศบาล	เครื่องพิมพ์Multifunction แบบฉีดหมึกพร้อมติดตั้งถึง หมึกพิมพ์ Ink Tank Printer จำนวน ๑ เครื่อง	-	-	๘,๐๐๐	-	-	สำนักปลัดฯ

ที่	แผนงาน	หมวด	ประเภท	วัตถุประสงค์	เป้าหมาย (ผลผลิตของครุภัณฑ์)	งบประมาณและที่ผ่านมา					หน่วยงาน รับผิดชอบ หลัก
						๒๕๖๑ (บาท)	๒๕๖๒ (บาท)	๒๕๖๓ (บาท)	๒๕๖๔ (บาท)	๒๕๖๕ (บาท)	
๒๖	แผนงานการศึกษา	ค่าครุภัณฑ์	ครุภัณฑ์การศึกษา (ชุดโต๊ะเก้าอี้ไม้ สี่เหลี่ยมผืนผ้า พร้อมเก้าอี้)	เพื่อใช้สำหรับจัด กิจกรรมหลายที่นั่ง สำหรับเด็กปฐมวัย	ชุดโต๊ะเก้าอี้ไม้ สี่เหลี่ยมผืนผ้าพร้อม เก้าอี้ จำนวน ๖ ชุด (โต๊ะเก้าอี้ไม้สำหรับเด็ก ปฐมวัย ๑ ชุด ประกอบด้วย - โต๊ะ จำนวน ๑ ตัว - เก้าอี้ จำนวน ๖ ตัว)	-	-	๔๕,๖๐๐	-	-	กองการศึกษา
๒๗	บริหารงานทั่วไป	ค่าครุภัณฑ์	ครุภัณฑ์ คอมพิวเตอร์ (เครื่องคอมพิวเตอร์ โน้ตบุ๊ก)	เพื่อจัดซื้อเครื่อง คอมพิวเตอร์โน้ตบุ๊ก สำหรับใช้ในราชการ ของสำนัก ปลัดเทศบาล	เครื่องคอมพิวเตอร์ โน้ตบุ๊ก จำนวน ๑ เครื่อง	-	-	๒๒,๐๐๐	-	-	สำนักปลัดฯ
๒๘	การศึกษา	ค่าครุภัณฑ์	ครุภัณฑ์ คอมพิวเตอร์ (คอมพิวเตอร์ตั้งโต๊ะ พร้อมอุปกรณ์ครบ ชุด)	เพื่อจัดซื้อ คอมพิวเตอร์ตั้งโต๊ะ พร้อมอุปกรณ์ครบ ชุดสำหรับใช้ใน ราชการของกอง การศึกษา	คอมพิวเตอร์ตั้งโต๊ะ พร้อมอุปกรณ์ครบ จำนวน ๒ เครื่อง	-	-	๔๔,๐๐๐	-	-	กองการศึกษา
๒๙	การศึกษา	ค่าครุภัณฑ์	ครุภัณฑ์ คอมพิวเตอร์ (เครื่องสำรองไฟฟ้า ๘๐๐ VA)	เพื่อจัดซื้อเครื่อง สำรองไฟฟ้าสำหรับ ใช้ในราชการของ กองการศึกษา	เครื่องสำรองไฟฟ้า ๘๐๐ VA จำนวน ๒ เครื่อง	-	-	๕,๐๐๐	-	-	กองการศึกษา

ที่	แผนงาน	หมวด	ประเภท	วัตถุประสงค์	เป้าหมาย (ผลผลิตของครุภัณฑ์)	งบประมาณและที่ผ่านมา					หน่วยงาน รับผิดชอบ หลัก
						๒๕๖๑ (บาท)	๒๕๖๒ (บาท)	๒๕๖๓ (บาท)	๒๕๖๔ (บาท)	๒๕๖๕ (บาท)	
๓๐	การศึกษา	ค่าครุภัณฑ์	ครุภัณฑ์คอมพิวเตอร์ (เครื่องพิมพ์ Multifunction เลเซอร์ หรือ LED สี) เลเซอร์ หรือ LED สี)	เพื่อจัดซื้อเครื่องพิมพ์ Multifunction เลเซอร์ หรือ LED สี สำหรับใช้ในราชการ ของกองการศึกษา	เครื่องพิมพ์ Multifunction เลเซอร์ หรือ LED สี จำนวน ๑ เครื่อง	-	-	๑๕,๐๐๐	-	-	กองการศึกษา
๓๑	เคหะและ ชุมชน	ค่าครุภัณฑ์	ครุภัณฑ์คอมพิวเตอร์ (เครื่องพิมพ์แบบชนิด หมึก (Inkjet Printer) สำหรับกระดาษขนาด A๓)	เพื่อจัดซื้อเครื่องพิมพ์ แบบชนิดหมึก (Inkjet Printer) สำหรับ กระดาษขนาด A๓ สำหรับใช้ในราชการ ของกองช่าง	(เครื่องพิมพ์แบบชนิดหมึก (Inkjet Printer) สำหรับ กระดาษขนาด A๓) จำนวน ๑ เครื่อง	-	-	๖,๓๐๐	-	-	กองช่าง
๓๒	เคหะและ ชุมชน	ค่าครุภัณฑ์	ครุภัณฑ์คอมพิวเตอร์ (คอมพิวเตอร์ตั้งโต๊ะ พร้อมอุปกรณ์ครบชุด)	เพื่อจัดซื้อ คอมพิวเตอร์ตั้งโต๊ะ พร้อมอุปกรณ์ครบชุด สำหรับใช้ในราชการ ของกองช่าง	คอมพิวเตอร์ตั้งโต๊ะ พร้อมอุปกรณ์ครบชุด จำนวน ๑ เครื่อง	-	-	๒๒,๐๐๐	-	-	กองช่าง
๓๓	เคหะและ ชุมชน	ค่าครุภัณฑ์	ครุภัณฑ์คอมพิวเตอร์ (เครื่องสำรองไฟฟ้า ๘๐๐ VA)	เพื่อจัดซื้อเครื่อง สำรองไฟฟ้าสำหรับใช้ ในราชการของกอง ช่าง	เครื่องสำรองไฟฟ้า ๘๐๐ VA จำนวน ๑ เครื่อง	-	-	๒,๕๐๐	-	-	กองช่าง

ที่	แผนงาน	หมวด	ประเภท	วัตถุประสงค์	เป้าหมาย (ผลผลิตของครูผู้สอน)	งบประมาณและที่ผ่านมา					หน่วยงาน รับผิดชอบ หลัก
						๒๕๖๑ (บาท)	๒๕๖๒ (บาท)	๒๕๖๓ (บาท)	๒๕๖๔ (บาท)	๒๕๖๕ (บาท)	
๓๔	บริหารงานทั่วไป	ค่าครุภัณฑ์	ครุภัณฑ์คอมพิวเตอร์ อุปกรณ์อ่านบัตรแบบออนไลน์ (Smart Card Reader)	เพื่อจัดซื้ออุปกรณ์อ่านบัตรแบบออนไลน์ (Smart Card Reader) สำหรับใช้ในราชการของกองคลัง	อุปกรณ์อ่านบัตรแบบออนไลน์ (Smart Card Reader) จำนวน ๑ เครื่อง	-	-	๗๐๐	-	-	กองคลัง
๓๕	เคหะและชุมชน	ค่าครุภัณฑ์	ครุภัณฑ์คอมพิวเตอร์ อุปกรณ์อ่านบัตรแบบออนไลน์ (Smart Card Reader)	เพื่อจัดซื้ออุปกรณ์อ่านบัตรแบบออนไลน์ (Smart Card Reader) สำหรับใช้ในราชการของกองช่าง	อุปกรณ์อ่านบัตรแบบออนไลน์ (Smart Card Reader) จำนวน ๑ เครื่อง	-	-	๗๐๐	-	-	กองช่าง
๓๖	เคหะและชุมชน	ค่าครุภัณฑ์	ครุภัณฑ์การเกษตร (เครื่องปั่นลมถึง ๓๐ ลิตร)	เพื่อจัดซื้อเครื่องปั่นลมถึง ๓๐ ลิตร เพื่อใช้ในราชการของกองช่าง	(เครื่องปั่นลมถึง ๓๐ ลิตร) พร้อมหัวต่อ, สาย, หัวฉีด จำนวน ๑ เครื่อง	-	-	๗,๐๐๐	-	-	กองช่าง
๓๗	แผนงานการสร้างความสงบภายใน	ค่าครุภัณฑ์	ครุภัณฑ์การเกษตร (เครื่องเลื่อยโซ่ยนต์)	เพื่อจัดซื้อเครื่องเลื่อยโซ่ยนต์	เครื่องเลื่อยโซ่ยนต์ จำนวน ๑ เครื่อง เป็นเครื่องยนต์แบบเบนซิน มีขนาดไม่เกินกว่า ๕ แรงม้า ขนาดโซ่เลื่อยยนต์ไม่น้อยกว่า ๑๑.๕ นิ้ว พร้อมอุปกรณ์ ๑ ชุด	-	-	๘,๕๐๐	-	-	สำนักงานปลัดฯ
๓๘	การศึกษา	ค่าครุภัณฑ์	ครุภัณฑ์สำนักงาน (ตู้บานเลื่อนกระจกทรงสูง)	เพื่อจัดซื้อตู้บานเลื่อนกระจกทรงสูง	ตู้บานเลื่อนกระจกทรงสูง จำนวน ๒ หลัง	-	-	๒๕,๘๐๐	-	-	กองการศึกษา

ที่	แผนงาน	หมวด	ประเภท	วัตถุประสงค์	เป้าหมาย (ผลผลิตของ ครุภัณฑ์)	งบประมาณและที่ผ่านมา					หน่วยงาน รับผิดชอบ หลัก
						๒๕๖๑ (บาท)	๒๕๖๒ (บาท)	๒๕๖๓ (บาท)	๒๕๖๔ (บาท)	๒๕๖๕ (บาท)	
๓๙	การศึกษา	ค่าครุภัณฑ์	ครุภัณฑ์สำนักงาน (เครื่องปรับอากาศ แบบตั้งพื้นหรือแบบ แขนง ระบบ Inverter)	เพื่อจัดซื้อ เครื่องปรับอากาศ แบบตั้งพื้นหรือแบบ แขนง ระบบ Inverter ขนาด ๔๘,๐๐๐ บีทียู จำนวน ๒ เครื่อง	เครื่องปรับอากาศ แบบตั้งพื้นหรือแบบ แขนง ระบบ Inverter ขนาด ๔๘,๐๐๐ บีทียู จำนวน ๒ เครื่อง	-	-	๑๔๐,๒๐๐	-	-	กอง การศึกษา
๔๐	การศึกษา	ค่าครุภัณฑ์	ครุภัณฑ์สำนักงาน (เก้าอี้แถว ๔ ที่นั่ง)	เพื่อจัดซื้อเก้าอี้แถว ๔ ที่นั่ง	เก้าอี้แถว ๔ ที่นั่ง จำนวน ๑ ตัว	-	-	๓,๐๐๐	-	-	กอง การศึกษา
๔๑	การศึกษา	ค่าครุภัณฑ์	ครุภัณฑ์การศึกษา (โต๊ะเก้าอี้)	เพื่อจัดซื้อโต๊ะเก้าอี้ สำหรับจัดกิจกรรม หลายที่นั่ง สำหรับเด็กปฐมวัย สำหรับเด็กปฐมวัย	โต๊ะเก้าอี้สำหรับจัด กิจกรรมหลายที่นั่ง สำหรับเด็กปฐมวัย จำนวน ๑ ชุด	-	-	-	๓,๐๐๐	-	กอง การศึกษา
๔๒	การศึกษา	ค่าครุภัณฑ์	ครุภัณฑ์โฆษณาและ แยกแพร่ (โทรทัศน์ แอลอีดี (LED TV) แบบ Smart TV)	เพื่อจัดซื้อโทรทัศน์ แอลอีดี (LED TV) แบบ Smart TV	โทรทัศน์แอลอีดี (LED TV) แบบ Smart TV จำนวน ๑ เครื่อง	-	-	-	๑๔,๐๐๐	-	กอง การศึกษา
๔๓	บริหารงานทั่วไป	ค่าครุภัณฑ์	ครุภัณฑ์สำนักงาน (เครื่องปรับอากาศ แบบแยกส่วน แบบตั้งพื้นหรือแขวน)	เพื่อจัดซื้อเครื่องปรับอากาศ แบบแยกส่วน แบบตั้งพื้นหรือแขวน สำหรับใช้ในราชการ ของกองคลัง	เครื่องปรับอากาศ แบบแยกส่วน แบบตั้งพื้นหรือแขวน ขนาด ๒๔,๐๐๐ บีทียู จำนวน ๑ เครื่อง	-	-	-	๓๒,๔๐๐	-	กองคลัง

ที่	แผนงาน	หมวด	ประเภท	วัตถุประสงค์	เป้าหมาย (ผลผลิตของครุภัณฑ์)	งบประมาณและที่ผ่านมา					หน่วยงาน รับผิดชอบ หลัก
						๒๕๖๑ (บาท)	๒๕๖๒ (บาท)	๒๕๖๓ (บาท)	๒๕๖๔ (บาท)	๒๕๖๕ (บาท)	
๔๔	เคหะและชุมชน	ค่าครุภัณฑ์	ครุภัณฑ์สำนักงาน (เครื่องปรับอากาศ แบบแยกส่วน แบบตั้งพื้นตั้งพื้นหรือแขวน)	เพื่อจัดซื้อเครื่องปรับอากาศ แบบแยกส่วน แบบตั้งพื้นหรือแขวน สำหรับใช้ในราชการของกองช่าง	เครื่องปรับอากาศ แบบแยกส่วน แบบตั้งพื้นหรือแขวน ขนาด ๒๔,๐๐๐ บีทียู	-	-	-	๓๒,๔๐๐	-	กองช่าง
๔๕	แผนงานสาธารณสุขุ	ค่าครุภัณฑ์	ครุภัณฑ์สำนักงาน (เก้าอี้ทำงาน)	เพื่อใช้ในราชการของสำนักงานปลัดฯ เทศบาลตำบลเวียงเหล็ก	เก้าอี้ทำงาน จำนวน ๑ ตัว	-	-	-	๓,๔๐๐	-	สำนักปลัดฯ
๔๖	แผนงานสังคมสงเคราะห์	ค่าครุภัณฑ์	ครุภัณฑ์สำนักงาน (เก้าอี้ทำงาน)	เพื่อใช้ในราชการของสำนักงานปลัดฯ เทศบาลตำบลเวียงเหล็ก	เก้าอี้ทำงาน จำนวน ๑ ตัว	-	-	-	๓,๔๐๐	-	สำนักปลัดฯ
๔๗	การรักษากายใน	ครุภัณฑ์อื่น	ครุภัณฑ์อื่น	เพื่อเพิ่มประสิทธิภาพในการจราจรภายในเขตเทศบาลและเป็นการลดอุบัติเหตุทางท้องถิ่น	จัดซื้อสัญญาณไฟกระพริบพลังงานแสงอาทิตย์ (Solar cell) จำนวน ๑๐ ชุด พร้อมติดตั้ง	-	-	-	๑๕๐,๐๐๐	-	สำนักปลัดฯ
๔๘	การรักษากายใน	ครุภัณฑ์	ครุภัณฑ์โฆษณาและเผยแพร่	เพื่อความปลอดภัยในชีวิตและทรัพย์สินของประชาชน	จัดซื้อกล้องวงจรปิด (CCTV) จำนวน ๗ ตัว จอรับภาพ ๔๐ นิ้ว จำนวน ๑ เครื่อง และอุปกรณ์พร้อมติดตั้ง	-	-	-	๑๖๐,๐๐๐	-	สำนักปลัดฯ
๔๙	แผนงานบริหารงานทั่วไป	ค่าครุภัณฑ์	ครุภัณฑ์คอมพิวเตอร์ เครื่องพิมพ์ Multifunction แบบฉีดหมึกพร้อมติดตั้งหมึกพิมพ์ Ink Tank Printer สำหรับใช้ในราชการของสำนักงานปลัดฯ	เพื่อจัดซื้อเครื่องพิมพ์ Multifunction แบบฉีดหมึกพร้อมติดตั้งหมึกพิมพ์ Ink Tank Printer สำหรับใช้ในราชการของสำนักงานปลัดฯ	เครื่องพิมพ์ Multifunction แบบฉีดหมึกพร้อมติดตั้งหมึกพิมพ์ Ink Tank Printer จำนวน ๑ เครื่อง	-	-	-	๗,๕๐๐	-	สำนักปลัดฯ

ที่	แผนงาน	หมวด	ประเภท	วัตถุประสงค์	เป้าหมาย (ผลผลิตของครูภัณฑ์)	งบประมาณและที่ผ่านมา					หน่วยงาน รับผิดชอบ หลัก
						๒๕๖๑ (บาท)	๒๕๖๒ (บาท)	๒๕๖๓ (บาท)	๒๕๖๔ (บาท)	๒๕๖๕ (บาท)	
๕๐	การรักษาคำสอน ความสงบ ภายใน	ครูภัณฑ์	ครูภัณฑ์การเกษตร	เพื่อใช้บรรเทาความ เดือดร้อนให้กับ ประชาชน	จัดซื้อเครื่องสูบน้ำ ขนาด ๖ นิ้ว	-	-	-	๓๐๐,๐๐๐	-	สำนักปลัดฯ
๕๑	บริหารงาน ทั่วไป	ครูภัณฑ์	ครูภัณฑ์สำนักงาน (เครื่องปรับอากาศ แบบแยกส่วน แบบตั้ง พื้นหรือแขวน)	เพื่อจัดซื้อเครื่องปรับอากาศ แบบแยกส่วน แบบตั้งพื้นหรือแขวน สำหรับใช้ในราชการ ของสำนักปลัดฯ	เครื่องปรับอากาศแบบ แยกส่วน แบบตั้งพื้นหรือ แบบแขวน ขนาด ๒๔,๐๐๐ บีทียู จำนวน ๒ เครื่อง	-	-	-	๖๔,๘๐๐	-	สำนักปลัดฯ
๕๒	บริหารงาน ทั่วไป	ครูภัณฑ์	ครูภัณฑ์สำนักงาน (โต๊ะทำงาน)	เพื่อจัดซื้อโต๊ะทำงาน สำหรับใช้ในราชการ ของสำนักปลัดฯ	โต๊ะทำงาน จำนวน ๓ ตัวละ ๗,๐๐๐ บาท	-	-	-	๒๑,๐๐๐	-	สำนักปลัดฯ
๕๓	การศึกษา	ครูภัณฑ์	ครูภัณฑ์สำนักงาน (พัดลมติดผนัง ขนาด ใบพัด ๑๖ นิ้ว)	เพื่อจัดซื้อพัดลมติด ผนัง ขนาดใบพัด ๑๖ นิ้วสำหรับใช้ใน ราชการของศูนย์ พัฒนาเด็กเล็กทต. เกวียนหัก	พัดลมติดผนัง ขนาดใบพัด ๑๖ นิ้ว จำนวน ๔ ตัวละ ๑,๒๐๐ บาท	-	-	-	๔,๘๐๐	-	กอง การศึกษา
๕๔	แผนงานการ ศาสนา วัฒนธรรม และ นันทนาการ	คำครูภัณฑ์	ครูภัณฑ์กีฬา (เครื่องออกกำลังกาย)	เพื่อส่งเสริมและ สนับสนุนให้ประชาชน ออกกำลังกายเพื่อ สุขภาพ	เครื่องออกกำลังกาย สำหรับให้บริการ ประชาชนในตำบล	-	-	-	๒๐๐,๐๐๐	-	กอง การศึกษา

ที่	แผนงาน	หมวด	ประเภท	วัตถุประสงค์	เป้าหมาย (ผลผลิตของ ครุภัณฑ์)	งบประมาณและที่ผ่านมา					หน่วยงาน รับผิดชอบ หลัก
						๒๕๖๑ (บาท)	๒๕๖๒ (บาท)	๒๕๖๓ (บาท)	๒๕๖๔ (บาท)	๒๕๖๕ (บาท)	
๕๕	การศึกษา	ครุภัณฑ์	ครุภัณฑ์สำนักงาน (โต๊ะทำงาน)	เพื่อจัดซื้อโต๊ะทำงาน สำหรับใช้ในราชการของ กองการศึกษาศึกษา	โต๊ะทำงาน จำนวน ๑ ตัวละ ๗,๐๐๐ บาท	-	-	-	-	๗,๐๐๐	กองการศึกษาศึกษา
๕๖	การศึกษา	ครุภัณฑ์	ครุภัณฑ์สำนักงาน (เก้าอี้ทำงาน)	เพื่อจัดซื้อเก้าอี้ทำงาน สำหรับใช้ในราชการของ กองการศึกษาศึกษา	เก้าอี้ทำงาน จำนวน ๑ ตัวละ ๒,๐๐๐ บาท	-	-	-	-	๒,๐๐๐	กองการศึกษาศึกษา
๕๗	การศึกษา	ครุภัณฑ์	ครุภัณฑ์คอมพิวเตอร์ (เครื่องคอมพิวเตอร์ สำหรับงานประมวลผล แบบที่ ๑ (จอแสดงผลขนาดไม่ น้อยกว่า ๑๙ นิ้ว สำหรับใช้ในราชการของ กองการศึกษาศึกษา	เพื่อจัดซื้อเครื่องคอมพิวเตอร์ สำหรับงานประมวลผล แบบที่ ๑ (จอแสดงผลขนาดไม่ น้อยกว่า ๑๙ นิ้ว สำหรับใช้ในราชการของ กองการศึกษาศึกษา	เครื่องคอมพิวเตอร์ สำหรับงานประมวลผล แบบที่ ๑ (จอแสดงผลขนาดไม่ น้อยกว่า ๑๙ นิ้ว จำนวน ๑ เครื่องละ ๒๒,๐๐๐ บาท	-	-	-	-	๒๒,๐๐๐	กองการศึกษาศึกษา
๕๘	การศึกษา	ครุภัณฑ์	ครุภัณฑ์คอมพิวเตอร์ (เครื่องสำรองไฟฟ้า ขนาด ๘๐๐ VA)	เพื่อจัดซื้อเครื่องสำรอง ไฟฟ้าขนาด 800 VA สำหรับใช้ในราชการของ กองการศึกษาศึกษา	เครื่องสำรองไฟฟ้า ขนาด ๘๐๐ VA จำนวน ๑ เครื่องละ ๒,๕๐๐ บาท	-	-	-	-	๒,๕๐๐	กองการศึกษาศึกษา
๕๙	การศึกษา	ครุภัณฑ์	ครุภัณฑ์สำนักงาน (โทรศัพท์เคลื่อนที่)	เพื่อจัดซื้อ โทรศัพท์เคลื่อนที่ สำหรับใช้ในราชการของ กองการศึกษาศึกษา	โทรศัพท์เคลื่อนที่ จำนวน ๑ เครื่องละ ๑๐,๐๐๐ บาท	-	-	-	-	๑๐,๐๐๐	กองการศึกษาศึกษา

ที่	แผนงาน	หมวด	ประเภท	วัตถุประสงค์	เป้าหมาย (ผลผลิตของ ครุภัณฑ์)	งบประมาณและที่ผ่านมา					หน่วยงาน รับผิดชอบ หลัก
						๒๕๖๑ (บาท)	๒๕๖๒ (บาท)	๒๕๖๓ (บาท)	๒๕๖๔ (บาท)	๒๕๖๕ (บาท)	
๖๐	บริหารงานทั่วไป	ครุภัณฑ์	ครุภัณฑ์สำนักงาน (โต๊ะทำงานเหล็ก)	เพื่อจัดซื้อโต๊ะทำงาน เหล็กสำหรับใช้ใน ราชการของกองคลัง	โต๊ะทำงานเหล็ก จำนวน ๑ ตัวราคา ๙,๐๐๐ บาท	-	-	-	-	๙,๐๐๐	กองคลัง
๖๑	บริหารงานทั่วไป	ครุภัณฑ์	ครุภัณฑ์สำนักงาน (เก้าอี้สำนักงานแบบ มีพนักพิงและที่เท้า แขน)	เพื่อจัดซื้อเก้าอี้ ทำงานแบบมีพนักพิง และที่เท้าแขนสำหรับ ใช้ในราชการของกอง คลัง	เก้าอี้สำนักงานแบบมี พนักพิงและที่เท้าแขน จำนวน ๒ ตัวราคา ๑๐,๐๐๐ บาท	-	-	-	-	๒๐,๐๐๐	กองคลัง
๖๒	บริหารงานทั่วไป	ครุภัณฑ์	ครุภัณฑ์คอมพิวเตอร์ (เครื่องคอมพิวเตอร์ สำหรับงาน ประมวลผล แบบที่ ๑ (จอแสดงภาพขนาด ไม่น้อยกว่า ๑๙ นิ้ว)	เพื่อจัดซื้อเครื่อง คอมพิวเตอร์สำหรับ งานประมวลผล แบบ ที่ ๑ (จอแสดงภาพ ขนาดไม่น้อยกว่า ๑๙ นิ้ว สำหรับใช้ใน ราชการของกองคลัง	เครื่องคอมพิวเตอร์ สำหรับงาน ประมวลผล แบบที่ ๑ (จอแสดงภาพขนาดไม่ น้อยกว่า ๑๙ นิ้ว จำนวน ๑ เครื่องราคา ๒๒,๐๐๐ บาท	-	-	-	-	๒๒,๐๐๐	กองคลัง
๖๓	การศึกษา	ค่าครุภัณฑ์	ครุภัณฑ์สนามเด็กเล่น (เครื่องสนามเด็กเล่น)	เพื่อจัดซื้อเครื่องสนาม เด็กเล่น	เครื่องเล่นสนาม สำหรับเด็กปฐมวัย	-	-	-	-	๒๐๐,๐๐๐	กองการศึกษา

ที่	แผนงาน	หมวด	ประเภท	วัตถุประสงค์	เป้าหมาย (ผลผลิตของ ครุภัณฑ์)	งบประมาณและที่ผ่านมา					หน่วยงานรับผิดชอบหลัก
						๒๕๖๑ (บาท)	๒๕๖๒ (บาท)	๒๕๖๓ (บาท)	๒๕๖๔ (บาท)	๒๕๖๕ (บาท)	
๖๔	บริหารงานทั่วไป	ค่าครุภัณฑ์	ครุภัณฑ์สำนักงาน (เก้าอี้แถวเหล็ก ๔ ที่นั่ง)	เพื่อจัดซื้อเก้าอี้แถวเหล็ก ๔ ที่นั่ง สำหรับใช้ในราชการของกองคลัง	เก้าอี้แถวเหล็ก ๔ ที่นั่ง จำนวน ๑ แถว	-	-	-	-	๖,๐๐๐	กองคลัง
๖๕	บริหารงานทั่วไป	ครุภัณฑ์	ครุภัณฑ์สำนักงาน (โทรศัพท์เคลื่อนที่)	เพื่อจัดซื้อ โทรศัพท์เคลื่อนที่ สำหรับใช้ในราชการของกองคลัง	โทรศัพท์เคลื่อนที่ จำนวน ๑ เครื่อง และ ๒๐,๐๐๐ บาท	-	-	-	-	๒๐,๐๐๐	กองคลัง
๖๖	บริหารงานทั่วไป	ครุภัณฑ์	ครุภัณฑ์สำนักงาน (ตู้เก็บเอกสารวางเลือน ระบบ พวงมาลัยหมุน)	เพื่อจัดซื้อตู้เก็บเอกสารวางเลือน ระบบพวงมาลัยหมุน สำหรับใช้ในราชการของกองคลัง	ตู้เก็บเอกสารวางเลือน ระบบพวงมาลัยหมุน	-	-	-	-	๒๐๐,๐๐๐	กองคลัง
๖๗	บริหารงานทั่วไป	ครุภัณฑ์	ครุภัณฑ์สำนักงาน (เครื่องทำน้ำเย็น แบบครัว)	เพื่อจัดซื้อเครื่องทำน้ำเย็นแบบต่อท่อ สำหรับใช้ในราชการของกองคลัง	เครื่องทำน้ำเย็นแบบ ต่อท่อ จำนวน ๑ เครื่อง และ ๑๓,๔๐๐ บาท	-	-	-	-	๑๓,๔๐๐	กองคลัง
๖๘	บริหารงานทั่วไป	ครุภัณฑ์	ครุภัณฑ์สำนักงาน (โทรศัพท์เคลื่อนที่)	เพื่อจัดซื้อ โทรศัพท์เคลื่อนที่ สำหรับใช้ในราชการของสำนักปลัดฯ	โทรศัพท์เคลื่อนที่ จำนวน ๑ เครื่อง และ ๑๐,๐๐๐ บาท	-	-	-	-	๑๐,๐๐๐	สำนักปลัดฯ

ที่	แผนงาน	หมวด	ประเภท	วัตถุประสงค์	เป้าหมาย (ผลผลิตของ ภารกิจ)	งบประมาณและที่ผ่านมา					หน่วยงาน รับผิดชอบ หลัก
						๒๕๖๑ (บาท)	๒๕๖๒ (บาท)	๒๕๖๓ (บาท)	๒๕๖๔ (บาท)	๒๕๖๕ (บาท)	
๖๙	บริหารงานทั่วไป	ครุภัณฑ์	ครุภัณฑ์สำนักงาน (ตู้บานเลื่อนกระจกสูง)	เพื่อจัดซื้อตู้บานเลื่อนกระจกสูงสำหรับใช้ในราชการของสำนักปลัดฯ	ตู้บานเลื่อนกระจกสูง จำนวน ๓ ตู้ๆละ ๖,๐๐๐ บาท	-	-	-	-	๑๘,๐๐๐	สำนักปลัดฯ
๗๐	บริหารงานทั่วไป	ครุภัณฑ์	ครุภัณฑ์สำนักงาน (โต๊ะทำงานไม้)	เพื่อจัดซื้อโต๊ะทำงานไม้ สำหรับคณะผู้บริหาร และประธานสภาเทศบาล	โต๊ะทำงานไม้ จำนวน ๖ ตัวๆละ ๑๗,๐๐๐ บาท	-	-	-	-	๑๐๒,๐๐๐	สำนักปลัดฯ
๗๑	บริหารงานทั่วไป	ครุภัณฑ์	ครุภัณฑ์สำนักงาน (เก้าอี้นั่งทำงานแบบ มีพนักพิงและที่เท้า และพนักพิงและที่เท้า แขน)	เพื่อจัดซื้อเก้าอี้นั่งทำงานแบบมีพนักพิง และที่เท้าแขนสำหรับ คณะผู้บริหารและ ประธานสภาเทศบาล	เก้าอี้นั่งทำงานแบบมี พนักพิงและที่เท้าแขน จำนวน ๖ ตัวๆละ ๑๐,๐๐๐ บาท	-	-	-	-	๖๐,๐๐๐	สำนักปลัดฯ
๗๒	บริหารงานทั่วไป	ครุภัณฑ์	ครุภัณฑ์ คอมพิวเตอร์ (เครื่องคอมพิวเตอร์ โน้ตบุ๊ก สำหรับงาน ประมวลผล)	เพื่อจัดซื้อเครื่อง คอมพิวเตอร์โน้ตบุ๊ก สำหรับงานประมวลผล สำหรับคณะผู้บริหาร	เครื่องคอมพิวเตอร์ โน้ตบุ๊ก สำหรับงาน ประมวลผล จำนวน ๑ เครื่องๆละ ๒๒,๐๐๐ บาท	-	-	-	-	๒๒,๐๐๐	สำนักปลัดฯ
๗๓	บริหารงานทั่วไป	ครุภัณฑ์	ครุภัณฑ์ คอมพิวเตอร์ (เครื่องสำรองไฟฟ้า ขนาด ๘๐๐ VA)	เพื่อจัดซื้อเครื่องสำรอง ไฟฟ้าขนาด ๘๐๐ VA สำหรับใช้ในราชการของ สำนักปลัดฯ	เครื่องสำรองไฟฟ้า ขนาด ๘๐๐ VA จำนวน ๑ เครื่องๆละ ๒,๕๐๐ บาท	-	-	-	-	๒,๕๐๐	สำนักปลัดฯ

ที่	แผนงาน	หมวด	ประเภท	วัตถุประสงค์	เป้าหมาย (ผลผลิตของ ครุภัณฑ์)	งบประมาณและที่ผ่านมา					หน่วยงานรับผิดชอบหลัก
						๒๕๖๑ (บาท)	๒๕๖๒ (บาท)	๒๕๖๓ (บาท)	๒๕๖๔ (บาท)	๒๕๖๕ (บาท)	
๗๔	บริหารงานทั่วไป	ครุภัณฑ์	ครุภัณฑ์ไฟฟ้าและวิทยุ (ชุดไม้ค้ำสำหรับ ผู้เข้าร่วมประชุม และเครื่องควบคุมชุดประชุมพร้อมเครื่องขยายเสียง ๕๐ วัตต์ สำหรับใช้ใน ห้องประชุมเทศบาล ตำบลเวียงเหนือฯ	เพื่อจัดซื้อชุดไม้ค้ำสำหรับ ผู้เข้าร่วมประชุมและ เครื่องควบคุมชุดประชุม พร้อมเครื่องขยายเสียง ๕๐ วัตต์ สำหรับใช้ใน ห้องประชุมเทศบาล ตำบลเวียงเหนือฯ	ชุดไม้ค้ำสำหรับ ผู้เข้าร่วมประชุมไม้ค้ำ ระบบอลูมิเนียม จำนวน ๒๐ ตัวๆละ ๓,๖๐๐ บาทและ เครื่องควบคุมชุดประชุมพร้อมเครื่องขยายเสียง ๕๐ วัตต์ จำนวน ๑ ตัวๆละ ๑๐,๐๐๐ บาท	-	-	-	-	๘๒,๐๐๐ (บาท)	สำนักปลัดฯ
๗๕	การรักษาคำว่าสงบภายใน	ครุภัณฑ์ (ตำบลเวียงเหนือฯ)	ครุภัณฑ์สำนักงาน (ตำบลเวียงเหนือฯ สูง)	เพื่อจัดซื้อตู้บ้านเคลื่อน กระดาษสูงสำหรับใช้ใน ราชการของสำนักปลัดฯ	ตู้บ้านเคลื่อนกระจกสูง จำนวน ๑ ตัวๆละ ๖,๐๐๐ บาท	-	-	-	-	๖,๐๐๐	สำนักปลัดฯ
๗๖	สังคมสงเคราะห์	ครุภัณฑ์	ครุภัณฑ์ คอมพิวเตอร์ (เครื่องคอมพิวเตอร์ สำหรับงานประมวลผล แบบที่ ๑ (จอแสดงผลขนาดไม่น้อยกว่า ๑๙ นิ้ว สำหรับใช้ในราชการของ สำนักปลัดฯ	เพื่อจัดซื้อเครื่อง คอมพิวเตอร์สำหรับงาน ประมวลผล แบบที่ ๑ (จอแสดงผลขนาดไม่น้อยกว่า ๑๙ นิ้ว สำหรับใช้ในราชการของ สำนักปลัดฯ	เครื่องคอมพิวเตอร์ สำหรับงาน ประมวลผล แบบที่ ๑ (จอแสดงผลขนาดไม่น้อยกว่า ๑๙ นิ้ว จำนวน ๑ เครื่องๆละ ๒๒,๐๐๐ บาท	-	-	-	-	๒๒,๐๐๐	สำนักปลัด

ที่	แผนงาน	หมวด	ประเภท	วัตถุประสงค์	เป้าหมาย (ผลผลิตของครุภัณฑ์)	งบประมาณและที่ผ่านมา					หน่วยงาน รับผิดชอบ หลัก
						๒๕๖๑ (บาท)	๒๕๖๒ (บาท)	๒๕๖๓ (บาท)	๒๕๖๔ (บาท)	๒๕๖๕ (บาท)	
๓๗	สังคมสงเคราะห์	ครุภัณฑ์	ครุภัณฑ์สำนักงาน (ตู้บานเลื่อนทึบสูง)	เพื่อจัดซื้อตู้บานเลื่อนทึบ สูง สำหรับใช้ในราชการ ของสำนักงานปลัดฯ	ตู้บานเลื่อนทึบสูง จำนวน ๑ ตู้ละ ๖,๐๐๐ บาท	-	-	-	-	๖,๐๐๐	สำนักงานปลัด
๓๘	สาธารณสุข	ครุภัณฑ์	ครุภัณฑ์สำนักงาน (ตู้บานเลื่อนกระจก สูง)	เพื่อจัดซื้อตู้บานเลื่อน กระจกสูงสำหรับใช้ใน ราชการของสำนักงานปลัดฯ	ตู้บานเลื่อนกระจกสูง จำนวน ๑ ตู้ละ ๖,๐๐๐ บาท	-	-	-	-	๖,๐๐๐	สำนักงานปลัดฯ
๓๙	แผนงาน อุตสาหกรรม และการโยธา	ครุภัณฑ์	ครุภัณฑ์โรงงาน (เครื่องเจียรไฟฟ้า ขนาด ๔ นิ้ว)	เพื่อจัดซื้อเครื่องเจียร ไฟฟ้า ขนาด ๔ นิ้ว (๑๐๐ มิลลิเมตร) สำหรับใช้ใน ราชการของกองช่างฯ	เครื่องเจียรไฟฟ้า ขนาด ๔ นิ้ว (๑๐๐ มิลลิเมตร) ขั้วด้วยมอเตอร์ไฟฟ้า ขนาดไม่น้อยกว่า ๕๓๐ วัตต์ ความเร็วรอบไม่ น้อยกว่า ๑๒,๐๐๐ จำนวน ๑ เครื่องๆละ ๔,๘๐๐ บาท	-	-	-	-	๔,๘๐๐	กองช่าง
๔๐	บริหารงานทั่วไป	ครุภัณฑ์	ครุภัณฑ์ยานพาหนะ และขนส่ง (รถบรรทุก (ดีเซล))	เพื่อจัดซื้อรถบรรทุก (ดีเซล)สำหรับใช้ใน ราชการของสำนักงานปลัดฯ	รถบรรทุกดีเซล ขนาด ๑ ตัน ปริมาตรกระบอกล สูบล้นต่ำกว่า ๒,๔๐๐ ซีซี หรือกำลังเครื่องยนต์ สูงสุดไม่ต่ำกว่า ๑๑๐ กิโลวัตต์ ขับเคลื่อน ๒ ล้อ แบบดับเบิลเด็ค จำนวน ๑ คันๆละ ๘๕๔,๐๐๐ บาท	-	-	-	-	๘๕๔,๐๐๐	สำนักงานปลัดฯ

ที่	แผนงาน	หมวด	ประเภท	วัตถุประสงค์	เป้าหมาย (ผลผลิตของ ครุภัณฑ์)	งบประมาณและที่ผ่านมา					หน่วยงาน รับผิดชอบ หลัก
						๒๕๖๑ (บาท)	๒๕๖๒ (บาท)	๒๕๖๓ (บาท)	๒๕๖๔ (บาท)	๒๕๖๕ (บาท)	
๘๑	สาธารณสุข	ครุภัณฑ์ และขนส่ง (รถพยาบาลฉุกเฉิน (รถกระบะ))	ครุภัณฑ์ยานพาหนะ และขนส่ง (รถพยาบาลฉุกเฉิน (รถกระบะ))	เพื่อจัดซื้อรถพยาบาล ฉุกเฉิน (รถกระบะ) สำหรับใช้รับส่งผู้ป่วยใน ตำบลและพื้นที่ใกล้เคียงฯ	รถพยาบาลฉุกเฉิน (รถกระบะ) ปริมาตร กระบอกสูบไม่ต่ำกว่า ๒,๔๐๐ ซีซีหรือกำลัง เครื่องยนต์สูงสุดไม่ต่ำ กว่า ๑๑๐ กิโลวัตต์ จำนวน ๑ คัน ภาย ๑,๐๗๐,๐๐๐ บาท	-	-	-	-	๑,๐๗๐,๐๐๐	สำนักปลัดฯ
๘๒	เคหะและชุมชน	ครุภัณฑ์ยานพาหนะ และขนส่ง (รถบรรทุก ขยะ)	ครุภัณฑ์ยานพาหนะ และขนส่ง (รถบรรทุก ขยะ)	เพื่อจัดซื้อรถบรรทุกขยะ สำหรับเก็บขยะในตำบล เวียงน้ก	รถบรรทุกขยะ ขนาด ๖ ตัน ๖ ล้อ ปริมาตร กระบอกสูบไม่ต่ำกว่า ๖,๐๐๐ ซีซี หรือกำลัง เครื่องยนต์สูงสุดไม่ต่ำ กว่า ๑๓๐ กิโลวัตต์ แบบอัติโนมัติ จำนวน ๑ คัน ภาย ๒,๔๐๐,๐๐๐ บาท	-	-	-	-	๒,๔๐๐,๐๐๐	สำนักปลัดฯ
๘๓	เคหะและชุมชน	ครุภัณฑ์ยานพาหนะ และขนส่ง (รถตู้ บริการ)	ครุภัณฑ์ยานพาหนะ และขนส่ง (รถตู้ บริการ)	เพื่อจัดซื้อรถตู้บริการ สำหรับใช้ตู้บริการใน ตำบลเวียงน้ก	รถตู้บริการบริการ จำนวน ๑ คัน ภาย ๒,๔๐๐,๐๐๐ บาท	-	-	-	-	๒,๔๐๐,๐๐๐	สำนักปลัดฯ
๘๔	แผนงาน อุตสาหกรรม และการโยธา	ครุภัณฑ์ (โทรศัพท์เคลื่อนที่)	ครุภัณฑ์สำนักงาน (โทรศัพท์เคลื่อนที่)	เพื่อจัดซื้อ โทรศัพท์เคลื่อนที่ สำหรับใช้ในราชการของ กองช่าง	เพื่อจัดซื้อ โทรศัพท์เคลื่อนที่ จำนวน ๑ เครื่อง ภาย ๒๐,๐๐๐ บาท	-	-	-	-	๒๐,๐๐๐	กองช่าง

ที่	แผนงาน	หมวด	ประเภท	วัตถุประสงค์	เป้าหมาย (ผลผลิตของ ครุภัณฑ์)	งบประมาณและที่ผ่านมา					หน่วยงาน รับผิดชอบ หลัก
						๒๕๖๑ (บาท)	๒๕๖๒ (บาท)	๒๕๖๓ (บาท)	๒๕๖๔ (บาท)	๒๕๖๕ (บาท)	
๘๕	แผนงาน อุตสาหกรรม และการโยธา	ครุภัณฑ์ ครุภัณฑ์	ครุภัณฑ์ก่อสร้าง (รถขุดดินตะขบ)	เพื่อจัดซื้อรถขุด ดินตะขบสำหรับใช้ใน ราชการของกองช่าง	รถขุดดินตะขบ ขนาด ๕ ตัน จำนวน ๑ คัน ละ ๑,๙๐๐,๐๐๐ บาท	-	-	-	-	๑,๙๐๐,๐๐๐	กองช่าง
๘๖	แผนงาน อุตสาหกรรม และการโยธา	ครุภัณฑ์	ครุภัณฑ์ยานพาหนะ และขนส่ง (รถยนต์ บรรทุกติดตั้งเครน ไฮดรอลิคพร้อม กระเช้าซ่อมไฟฟ้า)	เพื่อจัดซื้อรถยนต์บรรทุก ติดตั้งเครนไฮดรอลิคพร้อม กระเช้าซ่อมไฟฟ้าสำหรับ ใช้ในราชการของกองช่าง	รถยนต์บรรทุกติดตั้ง เครนไฮดรอลิคพร้อม กระเช้าซ่อมไฟฟ้าชนิด ๖ ล้อ มีกำลังแรงม้า สูงสุดไม่น้อยกว่า ๑๓๐ แรงม้า ยกสูงได้ ไม่น้อยกว่า ๑๒ เมตร จำนวน ๑ คัน และ ๒,๘๐๐,๐๐๐ บาท	-	-	-	-	๒,๘๐๐,๐๐๐	กองช่าง
๘๗	แผนงาน อุตสาหกรรม และการโยธา	ค่าครุภัณฑ์	ครุภัณฑ์การเกษตร (เครื่องเลื่อยโซยนต์)	เพื่อจัดซื้อเลื่อยโซยนต์	เลื่อยโซยนต์ จำนวน ๑ เครื่อง เป็น เครื่องยนต์แบบ เบนซิน ๒ จังหวะ กำลังเครื่องยนต์ไม่ น้อยกว่า ๐.๓๐ HP ขนาดบาร์ใช้เลื่อยยนต์ ไม่เกิน ๑๑.๕๐ นิ้ว พร้อมอุปกรณ์ ๑ ชุด	-	-	-	-	๘,๕๐๐	กองช่าง

ที่	แผนงาน	หมวด	ประเภท	วัตถุประสงค์	เป้าหมาย (ผลผลิตของครุภัณฑ์)	งบประมาณและที่ผ่านมา					หน่วยงาน รับผิดชอบ หลัก
						๒๕๖๑ (บาท)	๒๕๖๒ (บาท)	๒๕๖๓ (บาท)	๒๕๖๔ (บาท)	๒๕๖๕ (บาท)	
๘๘	การรักษาสภาพ สงบภายใน	ค่าครุภัณฑ์	ครุภัณฑ์การเกษตร (เครื่องใช้ยนต์)	เพื่อจัดซื้อเครื่องใช้ยนต์	เป้าหมาย (ผลผลิตของครุภัณฑ์) เครื่องใช้ยนต์ จำนวน ๑ เครื่อง เป็นเครื่องยนต์ แบบ ๒ จังหวะ เครื่องยนต์กำลัง ๐.๕๖ HP ขนาดบาร์ ยาวไม่เกิน ๑๒ นิ้ว พร้อมอุปกรณ์ ๑ ชุด	-	-	-	-	๒๕๖๕ (บาท) ๘,๕๐๐	สำนักปลัดฯ
๘๙	บริหารงานทั่วไป	ค่าครุภัณฑ์	ครุภัณฑ์สำนักงาน (โต๊ะประชุม)	เพื่อจัดซื้อโต๊ะประชุม สภาเทศบาล/ประชุม สำนักงานเทศบาล	โต๊ะประชุมสภาเทศบาล จำนวน ๒๕ ตัว ๕,๐๐๐ บาท โต๊ะประชุมสำนักงาน จำนวน ๙ ตัว ๕,๐๐๐ บาท	-	-	-	-	๑๗๐,๐๐๐	สำนักปลัดฯ
๙๐	บริหารงานทั่วไป	ค่าครุภัณฑ์	ครุภัณฑ์สำนักงาน (เก้าอี้เหล็กบุขนวม)	เพื่อจัดซื้อเก้าอี้เหล็ก บุขนวม	เก้าอี้เหล็กบุขนวม จำนวน ๕๐ ตัว ๖๐๐ บาท	-	-	-	-	๓๐,๐๐๐	สำนักปลัดฯ
๙๑	อุตสาหกรรม และการโยธา	ค่าครุภัณฑ์	ครุภัณฑ์ คอมพิวเตอร์ เครื่องพิมพ์ Multifunction แบบ ชนิดหมึกพร้อมติดตั้ง ถังหมึกพิมพ์ (Ink Tank Printer)	เพื่อจัดซื้อเครื่องพิมพ์ Multifunction แบบ ชนิดหมึกพร้อมติดตั้ง ถังหมึกพิมพ์ Ink Tank Printer) สำหรับใช้ใน ราชการของกองช่าง	เครื่องพิมพ์ Multifunction แบบชนิด หมึกพร้อมติดตั้งถังหมึก พิมพ์ Ink Tank Printer จำนวน ๒ เครื่อง ๗,๕๐๐ บาท	-	-	-	-	๑๕,๐๐๐	กองช่าง

ที่	แผนงาน	หมวด	ประเภท	วัตถุประสงค์	เป้าหมาย (ผลผลิตของครุภัณฑ์)	งบประมาณและที่ผ่านมา					หน่วยงานรับผิดชอบหลัก
						๒๕๖๑ (บาท)	๒๕๖๒ (บาท)	๒๕๖๓ (บาท)	๒๕๖๔ (บาท)	๒๕๖๕ (บาท)	
๔๒	การศึกษา	ค่าครุภัณฑ์	ครุภัณฑ์ คอมพิวเตอร์หรืออิเล็กทรอนิกส์ เครื่องพิมพ์ Multifunction แบบฉีดยกพร้อมติดตั้ง ถังหมึกพิมพ์ (Ink Tank Printer)	เพื่อจัดซื้อเครื่องพิมพ์ Multifunction แบบฉีดยกพร้อมติดตั้งถังหมึกพิมพ์ Ink Tank Printer) สำหรับใช้ในราชการของกองการศึกษา	เครื่องพิมพ์ Multifunction แบบฉีดยกพร้อมติดตั้งถังหมึกพิมพ์ Ink Tank Printer จำนวน ๑ เครื่อง	-	-	-	-	๗,๕๐๐	กองการศึกษา
๔๓	การศึกษา	ค่าครุภัณฑ์	ครุภัณฑ์ คอมพิวเตอร์หรืออิเล็กทรอนิกส์ เครื่องสำรองไฟ 800 VA	เพื่อจัดซื้อเครื่องสำรองไฟ 800 VA สำหรับใช้ในราชการของกองการศึกษา	เครื่องสำรองไฟ 800 VA จำนวน ๑ เครื่อง	-	-	-	-	๒,๕๐๐	กองการศึกษา
๔๔	การศึกษา	ครุภัณฑ์	ครุภัณฑ์ คอมพิวเตอร์หรืออิเล็กทรอนิกส์ เครื่องคอมพิวเตอร์ สำหรับงาน (จอแสดงผล ขนาดไม่น้อยกว่า ๑๙ นิ้ว) สำหรับใช้ในราชการของกองการศึกษา	เพื่อจัดซื้อเครื่องคอมพิวเตอร์สำหรับงานประมวลผล แบบที่ ๑ (จอแสดงผล ขนาดไม่น้อยกว่า ๑๙ นิ้ว สำหรับใช้ในราชการของกองการศึกษา	เครื่องคอมพิวเตอร์ สำหรับงานประมวลผล แบบที่ ๑ (จอแสดงผล ขนาดไม่น้อยกว่า ๑๙ นิ้ว จำนวน ๑ เครื่อง	-	-	-	-	๒๒,๐๐๐	กองการศึกษา
๔๕	การศึกษา	ครุภัณฑ์	ครุภัณฑ์สำนักงาน (เครื่องปรับอากาศ แบบแยกส่วน แบบตั้งพื้นหรือแขวน) ตั้งพื้นหรือแขวน)	เพื่อจัดซื้อเครื่องปรับอากาศ แบบแยกส่วน แบบตั้งพื้นหรือแขวน สำหรับใช้ในราชการของศูนย์พัฒนาเด็กเล็กทต.เกวียนหัก	เครื่องปรับอากาศแบบแยกส่วน หรือแบบแขวน ขนาด ๓๐,๐๐๐ บีทียู จำนวน ๒ เครื่องๆละ ๓๙,๗๐๐ บาท	-	-	-	-	๗๙,๔๐๐	กองการศึกษา

ที่	แผนงาน	หมวด	ประเภท	วัตถุประสงค์	เป้าหมาย (ผลผลิตของครุภัณฑ์)	งบประมาณและที่ผ่านมา					หน่วยงาน รับผิดชอบ หลัก
						๒๕๖๑ (บาท)	๒๕๖๒ (บาท)	๒๕๖๓ (บาท)	๒๕๖๔ (บาท)	๒๕๖๕ (บาท)	
๕๖	บริหารงานทั่วไป	ค่าครุภัณฑ์	ครุภัณฑ์คอมพิวเตอร์หรืออิเล็กทรอนิกส์ เครื่องพิมพ์ Multifunction แบบฉีดหมึกพร้อมติดตั้งถึงหมึกพิมพ์ (Ink Tank Printer) สำหรับใช้ในราชการของกองการศึกษา	เพื่อจัดซื้อเครื่องพิมพ์ Multifunction แบบฉีดหมึกพร้อมติดตั้งถึงหมึกพิมพ์ Ink Tank Printer) สำหรับใช้ในราชการของกองการศึกษา	เครื่องพิมพ์ Multifunction แบบฉีดหมึกพร้อมติดตั้งถึงหมึกพิมพ์ Ink Tank Printer จำนวน ๑ เครื่อง	-	-	-	๒,๕๐๐	๗,๕๐๐	กองการศึกษา
๕๗	บริหารงานทั่วไป	ค่าครุภัณฑ์	ครุภัณฑ์ไฟฟ้าและวิทยุ เครื่องผสมสัญญาณเสียง	เพื่อจัดซื้อเครื่องผสมสัญญาณเสียง สำหรับใช้ในราชการของสำนักปลัดเทศบาล	เครื่องผสมสัญญาณเสียง มีแอมป์ในตัว จำนวน ๑ เครื่อง	-	-	-	-	๑๐,๐๐๐	สำนักปลัดฯ
๕๘	บริหารงานทั่วไป	ครุภัณฑ์	ครุภัณฑ์สำนักงาน เครื่องฟอกอากาศ	เพื่อจัดซื้อเครื่องฟอกอากาศ สำหรับใช้ในราชการของสำนักปลัดเทศบาล	เครื่องฟอกอากาศ จำนวน ๒ เครื่อง	-	-	-	-	๔๐,๐๐๐	สำนักปลัดฯ
๕๙	บริหารงานทั่วไป	ครุภัณฑ์	ครุภัณฑ์โฆษณาและเผยแพร่ โทรทัศน์ แอลอีดี (LED TV) แบบ Smart TV	เพื่อจัดซื้อโทรทัศน์แอลอีดี (LED TV) แบบ Smart TV	โทรทัศน์ แอลอีดี (LED TV) แบบ Smart TV ระดับความละเอียดจอภาพ ๓๘๔๐x๒๑๖๐ พิกเซล ขนาด ๔๓ นิ้ว จำนวน ๑ เครื่อง	-	-	-	-	๑๓,๗๐๐	สำนักปลัดฯ
			<b>รวม</b>			๖๖๓,๑๐๐	๕๘,๗๐๐	๕๕๙,๕๐๐	๑,๐๔๑,๒๐๐	๑๒,๗๓๓,๘๐๐	-

## ส่วนที่ ๔

### การติดตามและประเมินผล

#### ๔.๑ การติดตามและประเมินผลยุทธศาสตร์ขององค์กรปกครองส่วนท้องถิ่นในเขตจังหวัด

เพื่อให้การจัดทำแผนพัฒนาขององค์กรปกครองส่วนท้องถิ่นเกิดประสิทธิภาพประสิทธิผล โดยนำยุทธศาสตร์การพัฒนาขององค์กรปกครองส่วนท้องถิ่นในเขตจังหวัดไปใช้เป็นแนวทางในการจัดทำแผนพัฒนาท้องถิ่นของตนเองได้ต่อไป และเพื่อให้สามารถบูรณาการกับแผนพัฒนาจังหวัด แผนปฏิบัติราชการประจำปีของจังหวัดและตอบสนองความต้องการของประชาชนอันจะนำไปสู่การจัดทำงบประมาณ ที่มีประสิทธิภาพในท้องถิ่นได้อย่างแท้จริง เพื่อนำไปสู่การบูรณาการร่วมกัน และในการจัดทำแผนพัฒนาท้องถิ่น (พ.ศ. ๒๕๖๑ - ๒๕๖๕) จะต้องมีการติดตามและติดตามและประเมินผลยุทธศาสตร์เพื่อความสอดคล้องแผนพัฒนาท้องถิ่นขององค์กรปกครองส่วนท้องถิ่น และเปิดเผยผลการติดตามและประเมินผลแผนพัฒนาประกาศให้ประชาชนในท้องถิ่นทราบ โดยทั่วกันอย่างน้อยปีละหนึ่งครั้ง ภายในเดือนธันวาคม ของทุกปี ทั้งนี้ให้ตีพิมพ์ประกาศโดยเปิดเผยไม่น้อยกว่าสามสิบวัน

๑. การติดตาม (Monitoring) เป็นการติดตามเพื่อให้ทราบความก้าวหน้าในการดำเนินงานตามโครงการ ในแผนพัฒนาท้องถิ่น และในกรณีที่มีปัญหา/อุปสรรคในการดำเนินงาน จะพิจารณาแนวทางการแก้ไขปรับปรุงโครงการต่าง ๆ ให้สำเร็จลุล่วงไปได้อย่างมีประสิทธิภาพ วิธีการติดตามผลการดำเนินงานทุกหน่วยงานในสังกัดเทศบาลตำบลเกวียนหัก ที่เป็นผู้รับผิดชอบ โครงการ/การดำเนินงาน/กิจกรรม แจ้งผลการดำเนินงานพร้อมทั้งจำนวนงบประมาณที่ใช้จริงให้กับงานวิเคราะห์นโยบายและแผนเพื่อรวบรวมและสรุปตามยุทธศาสตร์การพัฒนาเสนอแก่คณะกรรมการติดตามและประเมินผลแผนพัฒนา

๒. การประเมินผล (Evaluation) เป็นการประเมินผลการนำกลยุทธ์ของผู้บริหารสู่การปฏิบัติงานว่าเป็นไปตามวัตถุประสงค์และเป้าหมายการพัฒนาหรือไม่ โดยคณะกรรมการติดตามและประเมินผลแผนพัฒนาเทศบาลตำบลเกวียนหัก ได้กำหนดกรอบแนวทางในการติดตามและประเมินผลเพื่อตรวจสอบกิจกรรมตามประเด็นการประเมินผล ดังนี้

๒.๑ ประเด็นการประเมินผล : การนำแผนไปสู่การปฏิบัติ ตัวชี้วัด : ร้อยละของจำนวนแผนงาน/โครงการที่นำไปปฏิบัติได้จริง เป้าหมาย : ร้อยละ ๖๐ วิธีการประเมินผล : ตรวจสอบจากเทศบัญญัติงบประมาณรายจ่ายประจำปี /แผนการดำเนินงาน

๒.๒ ประเด็นการประเมินผล : ความพึงพอใจของประชาชน ตัวชี้วัด : ร้อยละของประชาชนผู้ตอบแบบสอบถามที่แสดงความพึงพอใจในการดำเนินงาน เป้าหมาย : ร้อยละ ๘๐ วิธีการประเมินผล : ตรวจสอบจากแบบสอบถามความคิดเห็นของประชาชน โดยมีงานวิเคราะห์นโยบายและแผนเป็นผู้รวบรวมนำผลสรุปเสนอคณะกรรมการติดตามและประเมินผลแผนพัฒนา เพื่อดำเนินการประเมินผลสำเร็จตามยุทธศาสตร์การพัฒนาปีละ ๑ ครั้ง เพื่อสรุปภาพรวมให้เห็นว่ายุทธศาสตร์ การพัฒนาด้านใดประสบความสำเร็จเป็นไปตามจุดมุ่งหมายการพัฒนาที่กำหนดไว้ หรือมี ปัญหา /อุปสรรคที่ทำให้ ไม่ประสบความสำเร็จตามจุดมุ่งหมาย การพัฒนาที่กำหนดไว้ หรือควรปรับเปลี่ยนแนวทางการพัฒนาเพื่อให้เหมาะสมและสอดคล้องกับยุทธศาสตร์การพัฒนาและเสนอต่อผู้บริหารองค์กรปกครองส่วนท้องถิ่น

แนวทางการพิจารณาการติดตามและประเมินผลยุทธศาสตร์  
เพื่อความสอดคล้องแผนพัฒนาท้องถิ่นขององค์กรปกครองส่วนท้องถิ่น

ประเด็นการพิจารณา	คะแนน
๑. ข้อมูลสภาพทั่วไปและข้อมูลพื้นฐานขององค์กรปกครองส่วนท้องถิ่น	๒๐
๒. การวิเคราะห์สถานการณ์และศักยภาพ	๒๐
๓. ยุทธศาสตร์ประกอบด้วย	๖๐
๓.๑ ยุทธศาสตร์ขององค์กรปกครองส่วนท้องถิ่น	(๑๐)
๓.๒ ยุทธศาสตร์ขององค์กรปกครองส่วนท้องถิ่นในเขตจังหวัด	(๑๐)
๓.๓ ยุทธศาสตร์จังหวัด	(๑๐)
๓.๔ วิสัยทัศน์	(๕)
๓.๕ กลยุทธ์	(๕)
๓.๖ เป้าประสงค์ของแต่ละประเด็นกลยุทธ์	(๕)
๓.๗ จุดยืนทางยุทธศาสตร์	(๕)
๓.๘ แผนงาน	(๕)
๓.๙ ความเชื่อมโยงของยุทธศาสตร์ในภาพรวม	(๕)
<b>รวมคะแนน</b>	<b>๑๐๐</b>

แนวทางเบื้องต้นในการให้คะแนนแนวทางการพิจารณาการติดตามและประเมินผลยุทธศาสตร์  
เพื่อความสอดคล้องแผนพัฒนาท้องถิ่นขององค์กรปกครองส่วนท้องถิ่น

ประเด็นการพิจารณา	รายละเอียดหลักเกณฑ์	คะแนนเต็ม	คะแนนที่ได้
๑. ข้อมูลสภาพทั่วไปและข้อมูลพื้นฐานขององค์กรปกครองส่วนท้องถิ่น	ควรประกอบด้วยข้อมูลดังนี้ (๑) ข้อมูลเกี่ยวกับด้านกายภาพ เช่น ที่ตั้งของหมู่บ้าน/ชุมชน/ตำบล ลักษณะภูมิประเทศ ลักษณะภูมิอากาศ ลักษณะของที่ดิน ลักษณะของแหล่งน้ำ ลักษณะของป่าไม้ ฯลฯ ด้านการเมือง/การปกครอง เช่น เขต การปกครองการเลือกตั้ง ฯลฯ	๒๐ (๓)	
	(๒) ข้อมูลเกี่ยวกับด้านการเมือง/การปกครอง เช่น เขตการปกครอง การเลือกตั้ง ฯลฯ ประชากร เช่น ข้อมูลเกี่ยวกับจำนวนประชากร และช่วงอายุและจำนวนประชากร ฯลฯ	(๒)	
	(๓) ข้อมูลเกี่ยวกับสภาพทางสังคม เช่น การศึกษา สาธารณสุข อาชญากรรม ยาเสพติด การสังคมสงเคราะห์	(๒)	
	(๔) ข้อมูลเกี่ยวกับระบบบริหารพื้นฐาน เช่น การคมนาคมขนส่ง การไฟฟ้า การประปา โทรศัพท์ ฯลฯ	(๒)	
	(๕) ข้อมูลเกี่ยวกับระบบเศรษฐกิจ เช่น การเกษตร การประมง การประมง การบริการ การท่องเที่ยว อุตสาหกรรม การพาณิชย์/กลุ่มอาชีพแรงงาน ฯลฯ	(๒)	
	(๖) ข้อมูลเกี่ยวกับศาสนา ประเพณี วัฒนธรรม เช่น การนับถือศาสนา ประเพณี และงานประจำปี ภูมิปัญญาท้องถิ่น ภาษาถิ่น สินค้าพื้นเมือง และของที่ระลึก ฯลฯ และอื่นๆ	(๒)	
	(๗) ข้อมูลเกี่ยวกับทรัพยากรธรรมชาติ เช่น น้ำ ป่าไม้ ภูเขา คุณภาพของทรัพยากรธรรมชาติ ฯลฯ	(๒)	
	(๘) การสำรวจและจัดเก็บข้อมูลเพื่อการจัดทำแผนพัฒนาท้องถิ่นหรือการใช้ข้อมูล จปฐ.	(๒)	
	(๙) การประชุมประชาคมท้องถิ่น รูปแบบ วิธีการ และการดำเนินการประชุมประชาคมท้องถิ่นโดยใช้กระบวนการร่วมคิด ร่วมทำ ร่วมตัดสินใจ ร่วมตรวจสอบ ร่วมรับประโยชน์ ร่วมแก้ไขปัญหาปรึกษาหารือ แลกเปลี่ยนเรียนรู้ เพื่อแก้ไขปัญหาสำหรับการพัฒนาท้องถิ่นตามอำนาจหน้าที่ขององค์กรปกครองส่วนท้องถิ่น	(๓)	

ประเด็น การพิจารณา	รายละเอียดหลักเกณฑ์	คะแนน เต็ม	คะแนน ที่ได้
๒. การวิเคราะห์ สถานการณ์และ ศักยภาพ	<p>ควรประกอบด้วยข้อมูลดังนี้</p> <p>(๑) การวิเคราะห์ที่ครอบคลุมความเชื่อมโยง ความสอดคล้องยุทธศาสตร์ จังหวัด ยุทธศาสตร์การพัฒนาขององค์กรปกครองส่วนท้องถิ่นในเขต จังหวัด ยุทธศาสตร์ขององค์กรปกครองส่วนท้องถิ่น นโยบายของ ผู้บริหารท้องถิ่น รวมถึงความเชื่อมโยงแผนยุทธศาสตร์ชาติ ๒๐ ปี แผนพัฒนาเศรษฐกิจและสังคมแห่งชาติ และ Thailand ๔.๐</p>	๒๐ (๕)	
	<p>(๒) การวิเคราะห์การใช้ผังเมืองรวมหรือผังเมืองเฉพาะและการบังคับ ใช้ผลของการบังคับใช้ สภาพการณ์ที่เกิดขึ้นต่อการพัฒนาท้องถิ่น</p>	(๓)	
	<p>(๓) การวิเคราะห์ทางสังคม เช่น ด้านแรงงาน การศึกษา สาธารณสุข ความยากจน อาชญากรรม ปัญหายาเสพติด เทคโนโลยี จารีต ประเพณี วัฒนธรรม ภูมิปัญญาท้องถิ่น เป็นต้น</p>	(๓)	
	<p>(๔) การวิเคราะห์ทางเศรษฐกิจ ข้อมูลด้านรายได้ครัวเรือน การส่งเสริม อาชีพ กลุ่มอาชีพ กลุ่มทางสังคม การพัฒนาอาชีพและกลุ่มต่างๆ สภาพทางเศรษฐกิจและความเป็นอยู่ทั่วไป เป็นต้น</p>	(๓)	
	<p>(๕) การวิเคราะห์สิ่งแวดล้อม พื้นที่สีเขียว ธรรมชาติต่างๆ ทาง ภูมิศาสตร์ กระบวนการหรือสิ่งที่เกิดขึ้น การประดิษฐ์ที่มีผลต่อ สิ่งแวดล้อมและการพัฒนา</p>	(๓)	
	<p>(๖) ผลการวิเคราะห์ศักยภาพเพื่อประเมินสถานภาพการพัฒนาใน ปัจจุบันและโอกาสการพัฒนาในอนาคตของท้องถิ่น ด้วยเทคนิค SWOT Analysis ที่อาจส่งผลต่อการดำเนินงานได้แก่ S-Strengit (จุดแข็ง) W-Weakness (จุดอ่อน) O-Opportunity (โอกาส) และT-Therat(อุปสรรค)</p>	(๓)	
๓. ยุทธศาสตร์ ๓.๑ ยุทธศาสตร์ของ องค์กรปกครองส่วน ท้องถิ่น  ๓.๒ ยุทธศาสตร์ของ องค์กรปกครองส่วน ท้องถิ่นในเขตจังหวัด  ๓.๓ ยุทธศาสตร์ จังหวัด	<p>ควรประกอบด้วยข้อมูลดังนี้สอดคล้องกับสภาพสังคม เศรษฐกิจ สิ่งแวดล้อมของท้องถิ่น ประเด็นปัญหาการพัฒนาและแนวทางการ พัฒนาที่สอดคล้องกับยุทธศาสตร์ขององค์กรปกครองส่วนท้องถิ่น และ เชื่อมโยงหลักประชารัฐแผนยุทธศาสตร์ชาติ ๒๐ ปี แผนพัฒนา เศรษฐกิจและสังคมแห่งชาติ และ Thailand ๔.๐</p>	๒๐ (๑๐)	
	<p>สอดคล้องและเชื่อมโยงกับสภาพสังคม เศรษฐกิจ สิ่งแวดล้อมของ ท้องถิ่น และยุทธศาสตร์จังหวัด และเชื่อมโยงหลักประชารัฐแผน ยุทธศาสตร์ชาติ ๒๐ ปี แผนพัฒนาเศรษฐกิจและสังคมแห่งชาติและ Thailand ๔.๐</p>	(๑๐)	
	<p>สอดคล้องกับแผนพัฒนาภูมิภาคจังหวัด ยุทธศาสตร์พัฒนาภาค แผนพัฒนาเศรษฐกิจและสังคมแห่งชาติ แผนการบริหารราชการ แผ่นดิน นโยบาย/ยุทธศาสตร์ คสช. และนโยบายรัฐบาล หลักประชา รัฐ แผนยุทธศาสตร์ชาติ ๒๐ ปี และThailand ๔.๐</p>	(๑๐)	

ประเด็นการพิจารณา	รายละเอียดหลักเกณฑ์	คะแนนเต็ม	คะแนนที่ได้
๓.๔ วิสัยทัศน์	วิสัยทัศน์ ซึ่งมีลักษณะแสดงสถานภาพที่องค์กรปกครองส่วนท้องถิ่นต้องการจะเป็นหรือบรรลุถึงอนาคตอย่างชัดเจน สอดคล้องกับโอกาสและศักยภาพที่เป็นลักษณะเฉพาะขององค์กรปกครองส่วนท้องถิ่นและสัมพันธ์กับโครงการพัฒนา	(๕)	
๓.๕ กลยุทธ์	แสดงให้เห็นช่องทาง วิธีการ ภารกิจหรือสิ่งที่ต้องทำตามอำนาจหน้าที่ขององค์กรปกครองส่วนท้องถิ่นที่จะนำไปสู่การบรรลุวิสัยทัศน์ หรือแสดงให้เห็นถึงความชัดเจนในสิ่งที่จะดำเนินการให้บรรลุวิสัยทัศน์นั้น	(๕)	
๓.๖ เป้าประสงค์ของแต่ละประเด็นกลยุทธ์	เป้าประสงค์ของแต่ละประเด็นกลยุทธ์มีความสอดคล้องและสนับสนุนต่อกกลยุทธ์ที่จะเกิดขึ้น มุ่งหมายสิ่งหนึ่งสิ่งใดที่ชัดเจน	(๕)	
๓.๗ จุดยืนทางยุทธศาสตร์ (Positioning)	ความมุ่งมั่นอันแน่วแน่ในการวางแผนพัฒนาท้องถิ่น เพื่อให้บรรลุวิสัยทัศน์ขององค์กรปกครองส่วนท้องถิ่น ซึ่งเกิดจากศักยภาพของพื้นที่จริง ที่จะนำไปสู่ผลสำเร็จทางยุทธศาสตร์	(๕)	
๓.๘ แผนงาน	แผนงานหรือจุดมุ่งหมายเพื่อการพัฒนาในอนาคต กำหนดจุดมุ่งหมายในเรื่องใดเรื่องหนึ่งหรือแผนงานที่เกิดจากเป้าประสงค์ ตัวชี้วัด ค่าเป้าหมาย กลยุทธ์ จุดยืนทางยุทธศาสตร์ขององค์กรปกครองส่วนท้องถิ่นที่มีความชัดเจน นำไปสู่การทำโครงการพัฒนาท้องถิ่นในแผนพัฒนาท้องถิ่น โดยระบุแผนงานและความเชื่อมโยงดังกล่าว	(๕)	
๓.๙ ความเชื่อมโยงของยุทธศาสตร์ในภาพรวม	ความเชื่อมโยงองค์รวมที่นำไปสู่การพัฒนาท้องถิ่นที่เกิดผลผลิต/โครงการจากแผนยุทธศาสตร์ชาติ ๒๐ ปี แผนพัฒนาเศรษฐกิจและสังคมแห่งชาติ ฉบับที่ ๑๒ Thailand ๔.๐ แผนพัฒนาภาค/แผนพัฒนากลุ่มจังหวัด /แผนพัฒนาจังหวัดยุทธศาสตร์การพัฒนาขององค์กรปกครองส่วนท้องถิ่นในเขตจังหวัด และยุทธศาสตร์ขององค์กรปกครองส่วนท้องถิ่น	(๕)	
<b>รวมคะแนน</b>		<b>๑๐๐</b>	

## ๔.๒ การติดตามและประเมินผลโครงการขององค์กรปกครองส่วนท้องถิ่น

ในการจัดทำแผนพัฒนาท้องถิ่น (พ.ศ. ๒๕๖๑ - ๒๕๖๕) ขององค์กรปกครองส่วนท้องถิ่น จะต้องมีการติดตามและประเมินผลโครงการขององค์กรปกครองส่วนท้องถิ่นเพื่อความสอดคล้องแผนพัฒนาท้องถิ่น ตามระเบียบกระทรวงมหาดไทย ว่าด้วยการจัดทำแผนขององค์กรปกครองส่วนท้องถิ่น พ.ศ. ๒๕๔๘ และที่แก้ไขเพิ่มเติมถึง (ฉบับที่ ๓) พ.ศ. ๒๕๖๑ โดยคณะกรรมการติดตามและประเมินผลแผนพัฒนาท้องถิ่น จะต้องดำเนินการให้คะแนนตามเกณฑ์ที่กำหนดไว้

### แนวทางการพิจารณาการติดตามและประเมินผลโครงการ เพื่อความสอดคล้องแผนพัฒนาท้องถิ่น (พ.ศ. ๒๕๖๑ - ๒๕๖๕) ขององค์กรปกครองส่วนท้องถิ่น

ประเด็นการพิจารณา	คะแนน
๑. การสรุปสถานการณ์การพิจารณา	๑๐
๒. การประเมินผลการนำแผนพัฒนาท้องถิ่นไปปฏิบัติในเชิงปริมาณ	๑๐
๓. การประเมินผลการนำแผนพัฒนาท้องถิ่นไปปฏิบัติในเชิงคุณภาพ	๑๐
๔. แผนงานและยุทธศาสตร์การพิจารณา	๑๐
๕. โครงการพัฒนา ประกอบด้วย	๖๐
๕.๑ ความชัดเจนของชื่อโครงการ	(๕)
๕.๒ กำหนดวัตถุประสงค์สอดคล้องกับโครงการ	(๕)
๕.๓ เป้าหมาย (ผลผลิตของโครงการ) มีความชัดเจนนำไปสู่การตั้งงบประมาณได้ถูกต้อง	(๕)
๕.๔ โครงการมีความสอดคล้องกับแผนยุทธศาสตร์ชาติ ๒๐ ปี	(๕)
๕.๕ เป้าหมาย (ผลผลิตของโครงการ) มีความสอดคล้องกับแผนพัฒนาเศรษฐกิจและสังคมแห่งชาติ	(๕)
๕.๖ โครงการมีความสอดคล้องกับ Thailand ๔.๐	(๕)
๕.๗ โครงการสอดคล้องกับยุทธศาสตร์จังหวัด	(๕)
๕.๘ โครงการแก้ไขปัญหาความยากจนหรือการเสริมสร้างให้ประเทศชาติมั่นคง มั่งคั่ง ยั่งยืน ภายใต้หลักปรัชญา	(๕)
๕.๙ งบประมาณ มีความสอดคล้องกับเป้าหมาย (ผลผลิตของโครงการ)	(๕)
๕.๑๐ มีการประมาณการราคาถูกต้องตามหลักวิธีการงบประมาณ	(๕)
๕.๑๑ มีการกำหนดตัวชี้วัด (KPI) และสอดคล้องกับวัตถุประสงค์และผลคาดว่าจะได้รับ	(๕)
๕.๑๒ ผลที่คาดว่าจะได้รับ สอดคล้องกับวัตถุประสงค์	(๕)
รวมคะแนน	๑๐๐

แนวทางเบื้องต้นในการให้คะแนนแนวทางการพิจารณาการติดตามและประเมินผลโครงการ  
เพื่อความสอดคล้องแผนพัฒนาท้องถิ่น (พ.ศ. ๒๕๖๑ - ๒๕๖๕) ขององค์กรปกครองส่วนท้องถิ่น

ประเด็น การพิจารณา	รายละเอียดหลักเกณฑ์	คะแนน เต็ม	คะแนน ที่ได้
๑. การสรุป สถานการณ์การ พัฒนา	เป็นการวิเคราะห์กรอบการจัดทำยุทธศาสตร์ขององค์กรปกครอง ส่วนท้องถิ่น (ใช้การวิเคราะห์ SWOT Analysis/Demand (Demand Analysis)/Global Demand และ Trend ปัจจุบันและ สถานการณ์การเปลี่ยนแปลงที่มีผลต่อการพัฒนา อย่างน้อยต้อง ประกอบด้วยการวิเคราะห์ศักยภาพด้านเศรษฐกิจ, ด้านสังคม, ด้าน ทรัพยากรธรรมชาติและสิ่งแวดล้อม)	๑๐	
๒. การประเมินผลการ นำแผนพัฒนาท้องถิ่น ไปปฏิบัติในเชิง ปริมาณ	๑) การควบคุมที่มีตัวเลขต่างๆ เพื่อนำมาใช้วัดผลในเชิงปริมาณ เช่น การวัดจำนวนโครงการ กิจกรรม งานต่างๆ ก็คือผลผลิตนั่นเอง ว่าเป็นไปตามที่ตั้งเป้าหมายเอาไว้หรือไม่จำนวนที่ดำเนินการจริง ตามที่ได้กำหนดไว้เท่าไร จำนวนที่ไม่สามารถดำเนินการได้มีจำนวน เท่าไร สามารถอธิบายได้ตามหลักประสิทธิภาพ (Efficiency) ของ การพัฒนาท้องถิ่นตามอำนาจหน้าที่ที่ได้กำหนดไว้ ๒) วิเคราะห์ผลกระทบ/สิ่งที่กระทบ (Impact) โครงการที่ ดำเนินการในเชิงปริมาณ (Qualitative)	๑๐	
๓. การประเมินผลการ นำแผนพัฒนาท้องถิ่น ไปปฏิบัติในเชิง คุณภาพ	๑) การประเมินประสิทธิผลของแผนพัฒนาในเชิงคุณภาพคือการ นำเอาเทคนิคๆ มาใช้เพื่อวัดค่าภารกิจ โครงการ กิจกรรม งานต่างๆ ที่ดำเนินการในพื้นที่นั้นๆ ตรงต่อความต้องการของประชาชน หรือไม่และเป็นไปตามอำนาจหน้าที่หรือไม่ ประชาชนพึงพอใจ หรือไม่ สิ่งของ วัสดุ ครุภัณฑ์ การดำเนินการต่างๆ มีสภาพหรือ ลักษณะถูกต้อง คงทน ถาวร สามารถใช้การได้ตามวัตถุประสงค์ หรือไม่ ซึ่งเป็นไปตามหลักประสิทธิผล (Effectiveness) ผลการ ปฏิบัติราชการตามที่บรรลุวัตถุประสงค์ และเป้าหมายของ แผนปฏิบัติราชการตามที่ได้รับงบประมาณมาดำเนินการ รวมถึง สามารถเทียบเคียงกับส่วนราชการหรือหน่วยงาน ๒) วิเคราะห์ผลกระทบ/สิ่งที่กระทบ (Impact) โครงการที่ ดำเนินการในเชิงคุณภาพ (Qualitative)	๑๐	
๔. แผนงานและ ยุทธศาสตร์การพัฒนา	๑) วิเคราะห์แผนงาน งาน ที่เกิดจากด้านต่างๆ มีความสอดคล้อง กับยุทธศาสตร์ขององค์กรปกครองส่วนท้องถิ่นในมิติต่างๆ จน นำไปสู่การจัดทำโครงการพัฒนาท้องถิ่นโดยใช้ SWOT Analysis/Demand (Demand Analysis)/Global Demand/ Trend หรือหลักการบูรณาการ (Integration) กับองค์กรปกครอง ส่วนท้องถิ่นที่มีพื้นที่ติดต่อกัน ๒) วิเคราะห์แผนงาน งาน ที่เกิดจากด้านต่างๆ ที่สอดคล้องกับการ แก้ไขปัญหาความยากจน หลักปรัชชารัฐ	๑๐	

ประเด็น การพิจารณา	รายละเอียดหลักเกณฑ์	คะแนน เต็ม	คะแนน ที่ได้
๕. โครงการพัฒนา ๕.๑ ความชัดเจน ของชื่อโครงการ	<p><b>ควรประกอบด้วยข้อมูลดังนี้</b></p> <p>เป็นโครงการที่มีวัตถุประสงค์สนองต่อยุทธศาสตร์การพัฒนาขององค์กรปกครองส่วนท้องถิ่นและดำเนินการเพื่อให้การพัฒนาบรรลุตามวิสัยทัศน์ขององค์กรปกครองส่วนท้องถิ่นที่กำหนดไว้ ชื่อโครงการมีความชัดเจนมุ่งไปเรื่องใดเรื่องหนึ่ง อ่านแล้วเข้าใจได้ว่าจะพัฒนาอะไรในอนาคต</p>	๖๐ (๕)	
๕.๒ กำหนด วัตถุประสงค์ สอดคล้องกับ โครงการ	<p>มีวัตถุประสงค์ชัดเจน (clear objective) โครงการต้องกำหนดวัตถุประสงค์สอดคล้องกับความจำเป็นของโครงการ สอดคล้องกับหลักการและเหตุผล วิธีการดำเนินงานต้องสอดคล้องกับวัตถุประสงค์ มีความเป็นไปได้ชัดเจน มีลักษณะเฉพาะเจาะจง</p>	(๕)	
๕.๓ เป้าหมาย (ผลผลิตของ โครงการ) มีความ ชัดเจนนำไปสู่การตั้ง งบประมาณได้ ถูกต้อง	<p>สภาพที่อยากให้เกิดขึ้นในอนาคตเป็นทิศทางที่ต้องไปให้ถึงเป้าหมายต้องชัดเจน สามารถระบุจำนวนเท่าไร กลุ่มเป้าหมายคืออะไร มีผลผลิตอย่างไร กลุ่มเป้าหมาย พื้นที่ดำเนินงาน และระยะเวลาดำเนินงานอธิบายให้ชัดเจนว่าโครงการนี้จะทำที่ไหน เริ่มต้นในช่วงเวลาใดและจบลงเมื่อไร ใครคือกลุ่มเป้าหมายของโครงการ หากกลุ่มเป้าหมายมีหลายกลุ่ม ให้บอกชัดเจนไปว่าใครคือกลุ่มเป้าหมายหลัก ใครคือกลุ่มเป้าหมายรอง</p>	(๕)	
๕.๔ โครงการมีความ สอดคล้องกับแผน ยุทธศาสตร์ ๒๐ ปี	<p>โครงการสอดคล้องกับ (๑) ความมั่นคง (๒) การสร้างความสามารถในการแข่งขัน (๓) การพัฒนาเสริมสร้างศักยภาพคน (๔) การสร้างโอกาสความเสมอภาคและเท่าเทียมกันทางสังคม (๕) การสร้างการเติบโตบนคุณภาพชีวิตที่เป็นมิตรต่อสิ่งแวดล้อม (๖) การปรับสมดุลและพัฒนาระบบการบริหารจัดการภาครัฐ เพื่อให้เกิดความมั่นคง มั่งคั่ง ยั่งยืน</p>	(๕)	
๕.๕ เป้าหมาย (ผลผลิตของ โครงการ) มีความ สอดคล้องกับ แผนพัฒนาเศรษฐกิจ และสังคมแห่งชาติ	<p>โครงการมีความสอดคล้องแผนพัฒนาเศรษฐกิจและสังคมแห่งชาติฉบับที่ ๑๒ โดย (๑) ยึดหลักปรัชญาเศรษฐกิจพอเพียง (๒) ยึดคนเป็นศูนย์กลางพัฒนา (๓) ยึดวิสัยทัศน์ภายใต้ยุทธศาสตร์ชาติ ๒๐ ปี (๔) ยึดเป้าหมายอนาคตประเทศไทย ๒๕๗๙ (๕) ยึดหลักการนำไปสู่ปฏิบัติให้เกิดผลสัมฤทธิ์อย่างจริงจังใน ๕ ปีที่ต่อยอดไปสู่ผลสัมฤทธิ์ที่เป็นเป้าหมายระยะยาว ภายใต้แนวทางการพัฒนา (๑) การยกระดับศักยภาพการแข่งขันและการหลุดพ้นกับดักรายได้ปานกลางสู่รายได้สูง (๒) การพัฒนาศักยภาพคนตามช่วงวัยและการปฏิรูประบบเพื่อสร้างสังคมสูงวัยอย่างมีคุณภาพ (๓) การลดความเหลื่อมล้ำทางสังคม (๔) การรองรับการเชื่อมโยงภูมิภาคและความเป็นเมือง (๕) การสร้างความเจริญเติบโตทางเศรษฐกิจและสังคมอย่างเป็นมิตรกับสิ่งแวดล้อม (๖) การบริหารราชการแผ่นดินที่มีประสิทธิภาพ</p>	(๕)	

ประเด็น การพิจารณา	รายละเอียดหลักเกณฑ์	คะแนน เต็ม	คะแนน ที่ได้
๕.๖ โครงการมีความ สอดคล้อง	โครงการมีลักษณะหรือสอดคล้องกับการปรับเปลี่ยนโครงสร้างเศรษฐกิจ ไปสู่ Value-Based Economy หรือเศรษฐกิจที่ขับเคลื่อนด้วยนวัตกรรม ทำน้อย ได้มาก เช่น (๑) เปลี่ยนจากการผลิตสินค้า โภคภัณฑ์ไปสู่สินค้า เชิงนวัตกรรม (๒) เปลี่ยนจากการขับเคลื่อนประเทศด้วย ภาคอุตสาหกรรม ไปสู่การขับเคลื่อนด้วยเทคโนโลยี ความคิดสร้างสรรค์ และนวัตกรรม (๓) เปลี่ยนจากการเน้นภาคการผลิตสินค้าไปสู่การเน้น ภาคบริการมากขึ้น รวมถึงโครงการที่เติมเต็มด้วยวิทยาการ ความคิด สร้างสรรค์ นวัตกรรม วิทยาศาสตร์ เทคโนโลยี และการวิจัยและพัฒนา แล้วต่อยอดความได้เปรียบเชิงเปรียบเทียบ เช่น ด้านการเกษตร เทคโนโลยีชีวภาพ สาธารณสุข วัฒนธรรม ฯลฯ	(๕)	๕
๕.๗ โครงการ สอดคล้องกับ ยุทธศาสตร์จังหวัด	โครงการพัฒนาท้องถิ่นมีความสอดคล้องกับห้วงระยะเวลาของ แผนพัฒนาจังหวัดที่ได้กำหนดขึ้น เพื่อขับเคลื่อนการพัฒนาท้องถิ่นเสมือน หนึ่งการขับเคลื่อนการพัฒนาจังหวัด ซึ่งไม่สามารถแยกส่วนใดส่วนหนึ่ง ออกจากกันได้ นอกจากนี้โครงการพัฒนาท้องถิ่นต้องเป็นโครงการ เชื่อมต่อหรือเดินทางไปด้วยกันกับยุทธศาสตร์จังหวัดที่ได้กำหนดขึ้นเป็น ปัจจุบัน	(๕)	๕
๕.๘ โครงการแก้ไข ปัญหาความยากจน หรือการเสริมสร้างให้ ประเทศชาติมั่นคง มั่งคั่ง ยั่งยืน ภายใต้ หลักประชารัฐ	เป็นโครงการที่ดำเนินการภายใต้พื้นฐานความพอเพียงที่ประชาชน ดำเนินการเองหรือร่วมดำเนินการ เป็นโครงการต่อยอดและขยายได้ เป็น โครงการที่ประชาชนต้องการเพื่อให้เกิดความยั่งยืน ซึ่งมีลักษณะที่จะให้ ท้องถิ่นมีความมั่นคง มั่งคั่ง ยั่งยืน เป็นท้องถิ่นที่พัฒนาแล้วด้วยการ พัฒนาปรัชญาเศรษฐกิจพอเพียง	(๕)	๕
๕.๙ งบประมาณมี ความสอดคล้องกับ เป้าหมาย(ผลผลิต ของโครงการ)	งบประมาณโครงการพัฒนาจะต้องคำนึงถึงหลักสำคัญ ๕ ประการในการ จัดทำโครงการได้แก่ (๑) ความประหยัด (Economy) (๒) ความมี ประสิทธิภาพ (Efficiency) (๓) ความมีประสิทธิภาพ (Effectiveness) (๔) ความยุติธรรม (Equity) (๕) ความโปร่งใส (Transparency)	(๕)	๕
๕.๑๐ มีการประมาณ การราคาถูกต้องตาม หลักวิธีการ งบประมาณ	การประมาณราคาเพื่อการพัฒนาต้องให้สอดคล้องกับโครงการถูกต้อง ตามหลักวิชาการทางช่าง หลักของราคากลาง ราคากลางท้องถิ่น มีความ โปร่งใสในการกำหนดราคาและตรวจสอบในเชิงประจักษ์	(๕)	๕

ประเด็น การพิจารณา	รายละเอียดหลักเกณฑ์	คะแนน เต็ม	คะแนน ที่ได้
๕.๑๑ มีการกำหนด ตัวชี้วัด (KPI) และ สอดคล้องกับ วัตถุประสงค์และผลที่ คาดว่าจะได้รับ	มีการกำหนดตัวชี้วัดผลงาน (Key Performancy Indicator : KPI) ที่สามารถวัดได้ (measurable) ใช้บอกประสิทธิผล (effectiveness) ใช้บอกประสิทธิภาพ (efficiency) ได้ เช่น การกำหนดความพึงพอใจ การกำหนดร้อยละ การกำหนดอันเกิดจากผลของวัตถุประสงค์ที่เกิดที่สิ่งที่ได้รับ (การคาดการณ์ คาดว่าจะได้รับ)	(๕)	
๕.๑๒ ผลที่คาดว่าจะ ได้รับสอดคล้องกับ วัตถุประสงค์	ผลที่ได้รับเป็นสิ่งที่เกิดขึ้นได้จริงจากการดำเนินการตามโครงการพัฒนาซึ่งสอดคล้องกับวัตถุประสงค์ที่ตั้งไว้ การได้ผลหรือผลที่เกิดขึ้นจะต้องเท่ากับวัตถุประสงค์หรือมากกว่าวัตถุประสงค์ ซึ่งการเขียนวัตถุประสงค์ควรคำนึงถึง (๑) ความเป็นไปได้และมีความเฉพาะเจาะจง ในการดำเนินงานตามโครงการ (๒) วัดและประเมินผลระดับของความสำเร็จได้ (๓) ระบุสิ่งที่ต้องการดำเนินงานอย่างชัดเจนและเฉพาะเจาะจงมากที่สุดและสามารถปฏิบัติได้ (๔) เป็นเหตุเป็นผล สอดคล้องกับความเป็นจริง (๕) ส่งผลต่อการบ่งบอกเวลาได้	(๕)	
<b>รวมคะแนน</b>		<b>๑๐๐</b>	



สรุปรายงานผลการดำเนินการ ประจำปีงบประมาณ พ.ศ. ....						
ลำดับ ที่	รายการ	โครงการ	งบประมาณ	โครงการที่สามารถดำเนินการได้ (..... โครงการ)		
				คิดเป็นร้อยละ ของแผนพัฒนา ท้องถิ่น	คิดเป็นร้อยละ ของแผนการ ดำเนินงาน	คิดเป็นร้อยละของ ข้อบัญญัติ+ เงินสะสม
๑	บรรจุในแผนพัฒนา ท้องถิ่น					
๒	ตั้งในข้อบัญญัติ งบประมาณ					
๓	จากเงินสะสม					
๔	จัดทำแผนการ ดำเนินงาน - ข้อบัญญัติ = ..... + - เงินสะสม = .....					
๕	สามารถดำเนินการได้ - ข้อบัญญัติ = ..... + - เงินสะสม = .....					

#### (๑.๒) การวัดผลในเชิงคุณภาพ (Quality)

การจัดผลเชิงคุณภาพ ใช้การสำรวจความพึงพอใจในการวัดผลเชิงคุณภาพโดยภาพรวม โดยได้มีการประเมินความพึงพอใจ ซึ่งการประเมินความพึงพอใจทำให้ทราบถึงผลเชิงคุณภาพในการดำเนินงานของเทศบาลในภาพรวม

โดยเครื่องมือที่ใช้ในการประเมินความพึงพอใจ มีดังนี้

แบบที่ ๓/๓ แบบประเมินความพึงพอใจต่อผลการดำเนินงานขององค์กรปกครองส่วนท้องถิ่น

แบบที่ ๓/๔ แบบประเมินความพึงพอใจของผู้รับบริการในงานบริการขององค์กรปกครองส่วนท้องถิ่น (ให้หน่วยงานภายนอกดำเนินการ)

## ๔.๔ ข้อเสนอแนะในการจัดทำแผนพัฒนาท้องถิ่นใน

### (๑) ผลกระทบนำไปสู่ออนาคต

(๑.๑) ปัญหาสาธารณสุขต่างๆ ที่เกิดขึ้นในองค์กรปกครองส่วนท้องถิ่น อันได้แก่ ภัยแล้ง วาตภัย น้ำท่วม อัคคีภัย ที่เกิดขึ้นและส่งผลกระทบต่อประชาชนในพื้นที่ เกิดความเสียหายทั้งชีวิตและทรัพย์สิน แนวทางการแก้ไข คือพิจารณาวางแผนการดำเนินการป้องกัน ก่อนเกิดเหตุ ระหว่างเกิดเหตุ หลังเกิดเหตุ บรรจุ แผนงาน โครงการ กิจกรรม การให้ความช่วยเหลือต่างๆ จัดตั้งศูนย์ช่วยเหลือประชาชนขององค์กรปกครองส่วนท้องถิ่น เพื่อสามารถดำเนินการได้ทันทั่วถึง

(๑.๒) ปัญหาโรคระบาดที่เกิดจากคน เกิดจากสัตว์ ที่ส่งผลอันตราย หรือคร่าต่อชีวิต ประชาชน และสัตว์ต่างๆ ในตำบล ซึ่งได้แก่ โรคติดเชื้อไวรัสโคโรนา ๒๐๑๙(COVID-๑๙) โรคไข้ปวดข้อยุงลาย (ชิคุนกุนยา) โรคไข้หวัดใหญ่ โรคมือเท้าปาก ที่เกิดขึ้นกับเด็กๆ โรคพิษสุนัขบ้า โรคไข้เลือดออก แนวทางการแก้ไข ปัญหา คือ ฝึกอบรม ประชาสัมพันธ์ รมรงค์การป้องกัน ลงพื้นที่ระงับการเกิดโรคระบาด การทำลาย การรักษา

(๑.๓) ปัญหาประชาชนมีรายได้น้อย การว่างงาน การศึกษาตกต่ำประชาชนในตำบลยังมีคนรายได้น้อย มีหนี้สินเยอะ ไม่เพียงพอในการดำรงชีวิต ค่าครองชีพสูง แนวทางการแก้ไขปัญหา ให้ความรู้ เกี่ยวกับการประกอบอาชีพ สาธิตการประกอบอาชีพ ช่วยเหลือประชาชนซ่อมแซมบ้านคนจน ผู้มีรายได้น้อย ส่งเสริมด้านการศึกษาโดยการจัดบริการสาธารณสุขด้านการศึกษา พัฒนาศูนย์พัฒนาเด็กเล็ก สนับสนุนกิจกรรมต่างๆ ให้กับเด็กนักเรียน จ้างเด็กนักเรียนในช่วงปิดภาคเรียนเพื่อมีรายได้

(๑.๔) ปัญหาการสัญจรไปมาของประชาชนในตำบล เนื่องจาก ในตำบลด้านโครงสร้าง พื้นฐาน เส้นทางคมนาคมบางหมู่บ้านยังเป็น ถนนดิน ถนนลูกรัง ช่วงฤดูฝนถนนลื่น เป็นหลุมเป็นบ่อบางแห่ง คับแคบ เกิดปัญหาในการสัญจรไปมาของประชาชน เสี่ยงต่อการเกิดอุบัติเหตุ การคมนาคมล่าช้า แนวทางการ แก้ไข จัดทำแผนงาน โครงการก่อสร้างถนนในเส้นทางสำคัญ พิจารณาเสนอสนับสนุนจากหน่วยงานอื่น

### (๒) ข้อสังเกต ข้อเสนอแนะ ผลจากการพัฒนา

(๒.๑) ข้อสังเกต จากการสำรวจข้อมูลการลงพื้นที่ในตำบล จะเห็นว่าประชาชนยังมี ปัญหาที่จะต้องดำเนินการแก้ไขอยู่มาก ดังนี้ ด้านการศึกษา สาธารณสุข ความมั่นคงปลอดภัยในชีวิตและทรัพย์สิน การศาสนา ศิลปวัฒนธรรม ประเพณี กีฬา สถานที่ผ่อนหย่อนใจ สวัสดิการสังคม การเกษตร เศรษฐกิจ อุตสาหกรรม การพัฒนาอาชีพ เส้นทางคมนาคมขนส่ง/ไฟฟ้า/น้ำประปา/แหล่งน้ำเพื่ออุปโภค – บริโภค ด้าน ทรัพยากรและสิ่งแวดล้อม ขยะมูลฝอยและสิ่งปฏิกูล จากปัญหาด้านต่างๆ ประชาชนไม่สามารถแก้ไขปัญหาเองได้ จึงต้องเสนอให้องค์กรปกครองส่วนท้องถิ่นแก้ไข ทำให้มีการเสนอโครงการเข้ามาเป็นจำนวนมาก ซึ่งงบประมาณ ขององค์กรปกครองส่วนท้องถิ่นนั้นมีจำกัดไม่เพียงพอต่อการจัดการได้

(๒.๒) ข้อเสนอแนะ จากข้อสังเกตดังกล่าว มีข้อเสนอแนะในการแก้ไขปัญหาต่างๆ ดังนี้ ปัญหาต่างๆ ที่ถูกเสนอมายังองค์กรปกครองส่วนท้องถิ่น นั้น ควรนำมาพิจารณาจัดลำดับความสำคัญโดย ประชาคมท้องถิ่น ซึ่งมีหลายภาคส่วน ประกอบไปด้วย คณะกรรมการพัฒนาขององค์กรปกครองส่วนท้องถิ่น สมาชิกสภาท้องถิ่น ผู้นำหมู่บ้าน ตัวแทนส่วนราชการ รัฐวิสาหกิจ หน่วยงานที่เกี่ยวข้อง ประชาชนทั่วไป ร่วมกัน พิจารณาจัดลำดับความสำคัญของโครงการ และพิจารณาบรรจุเข้าแผนพัฒนาท้องถิ่นต่อไป กรณีโครงการที่เกิน ศักยภาพที่องค์กรปกครองส่วนท้องถิ่นเสนอขอรับการสนับสนุนจากหน่วยงานอื่น

(๒.๓) ผลจากการพัฒนาจากการพัฒนาที่ผ่านมา ปีงบประมาณ ๒๕๖๑-๒๕๖๔ พบว่า องค์กรปกครองส่วนท้องถิ่นได้แก้ไขปัญหให้กับประชาชนได้ในหลายเรื่อง และครอบคลุมหลายด้าน มีผลการ ประเมินอยู่ในเกณฑ์ที่ดี ประชาชนมีความพึงพอใจ แต่ก็ยังมีปัญหาที่จะต้องแก้ไขต่อไป สรุปได้ดังนี้

-ควรเร่งรัดให้มีการดำเนินโครงการ/กิจกรรม ที่ตั้งในเทศบาล/อบต.ตั้งงบประมาณรายจ่ายให้สามารถดำเนินการได้ในปีงบประมาณนั้น

-ควรพิจารณาตั้งงบประมาณให้เพียงพอและเหมาะสมกับภารกิจแต่ละด้านที่ต้องดำเนินการ ซึ่งจะช่วยให้ลดปัญหาในการโอนเพิ่ม โอนลด โอนตั้งจ่ายรายการใหม่

**วิสัยทัศน์ในการปฏิบัติงานในองค์กรปกครองส่วนท้องถิ่นต้องวิเคราะห์ตามสิ่งแวดล้อมที่เปลี่ยนแปลง**

**๑.การปรับตัวเข้ากับการเมืองที่เปลี่ยนแปลง**

-ปัจจัยทางนโยบายการเมือง เป็นปัจจัยที่เปลี่ยนแปลงสภาพของรัฐบาลและนโยบายของรัฐในช่วงเวลานั้น จะส่งผลกระทบต่อการพัฒนาในด้านต่างๆ เพราะองค์กรปกครองส่วนท้องถิ่นต้องดำเนินการนโยบายของรัฐบาล และกฎระเบียบ ที่กำหนดขึ้น

**๒.การปรับตัวเข้ากับเศรษฐกิจที่เปลี่ยนแปลง**

-ปัจจัยหลักในการดำเนินการทุกด้าน เป็นสาเหตุของปัญหาอื่นๆที่กระทบต่อ องค์กรปกครองส่วนท้องถิ่นตามมา เนื่องจากประชาชนต้องใช้เวลากับการประกอบอาชีพส่วนตัว และปัญหาการเรียกร้องของประชาชนในการแก้ไขปัญหาต่างๆเพิ่มขึ้น โดยประชาชนไม่ดำเนินการแก้ไขปัญหาด้วยตนเองทำให้ชุมชนไม่มีความเข้มแข็งและอาจขัดกับระเบียบกฎหมายและการตรวจสอบอย่างเข้มข้นของสำนักงานตรวจเงินแผ่นดิน

**๓.การปรับตัวเข้ากับสังคมที่เปลี่ยนแปลง**

-ปัจจัยที่ที่เกี่ยวข้องกับสภาพแวดล้อม สภาพสังคม วัฒนธรรม และชีวิตความเป็นอยู่ในยุคปัจจุบันส่งผลกระทบต่อการพัฒนาท้องถิ่นได้ ส่งผลให้การพัฒนาท้องถิ่นต้องมีการปรับตัวให้เข้ากับสภาพการณ์ต่างๆ เพื่อให้การพัฒนาในแต่ละด้านมีประสิทธิภาพและประสิทธิผลที่ดี โดยการอนุรักษ์วิถีชีวิตชุมชนแบบดั้งเดิมไว้เพื่อไม่ให้เกิดการเปลี่ยนแปลงในชุมชนไม่เป็นแบบก้าวกระโดด ซึ่งอาจเป็นการเปลี่ยนแปลงที่ไม่ยั่งยืน

**๔.การปรับตัววิทยาการใหม่ๆที่เปลี่ยนแปลง**

-ปัจจัยทางเทคโนโลยีและนวัตกรรมใหม่ๆ ในปัจจุบันความเจริญก้าวหน้าทางเทคโนโลยีมีส่วนสำคัญในการพัฒนาและดำเนินการในทุกด้าน เพื่อความสะดวกรวดเร็วและลดขั้นตอนรวมทั้งประหยัดงบประมาณในบางส่วน ทำให้การพัฒนาองค์กรปกครองส่วนท้องถิ่นมีการปรับตัวให้สอดคล้องกับความก้าวหน้าทางเทคโนโลยี โดยการสนับสนุนโครงการหรือการนำโครงการที่เป็นนวัตกรรมมาใช้ในการพัฒนาขององค์กรปกครองส่วนท้องถิ่น

**แผนการขับเคลื่อนเป้าหมายการพัฒนาที่ยั่งยืนสำหรับประเทศไทย (Thailand's SDG Roadmap)**

